Rękopis wyrestaurowany i na nowo oprawiony w sierpniu 1932 r. Dawne deski okładek, zachowane tylko w trzech czwartych i spękane, nie nadawały się do ponownego użycia. Dawnych wyklejek nie było. Na dolnem „zagięciu" skóry pokrywającej przednią okładkę znajdował się napis: „feria II post Johannis post meridiem 1414 currente"; skrawek skóry z tym napisem został przy restauracji nalepiony tutaj poniżej.

N. Inw. 565.

fer. II pº johannis pº merid. 1414 currente

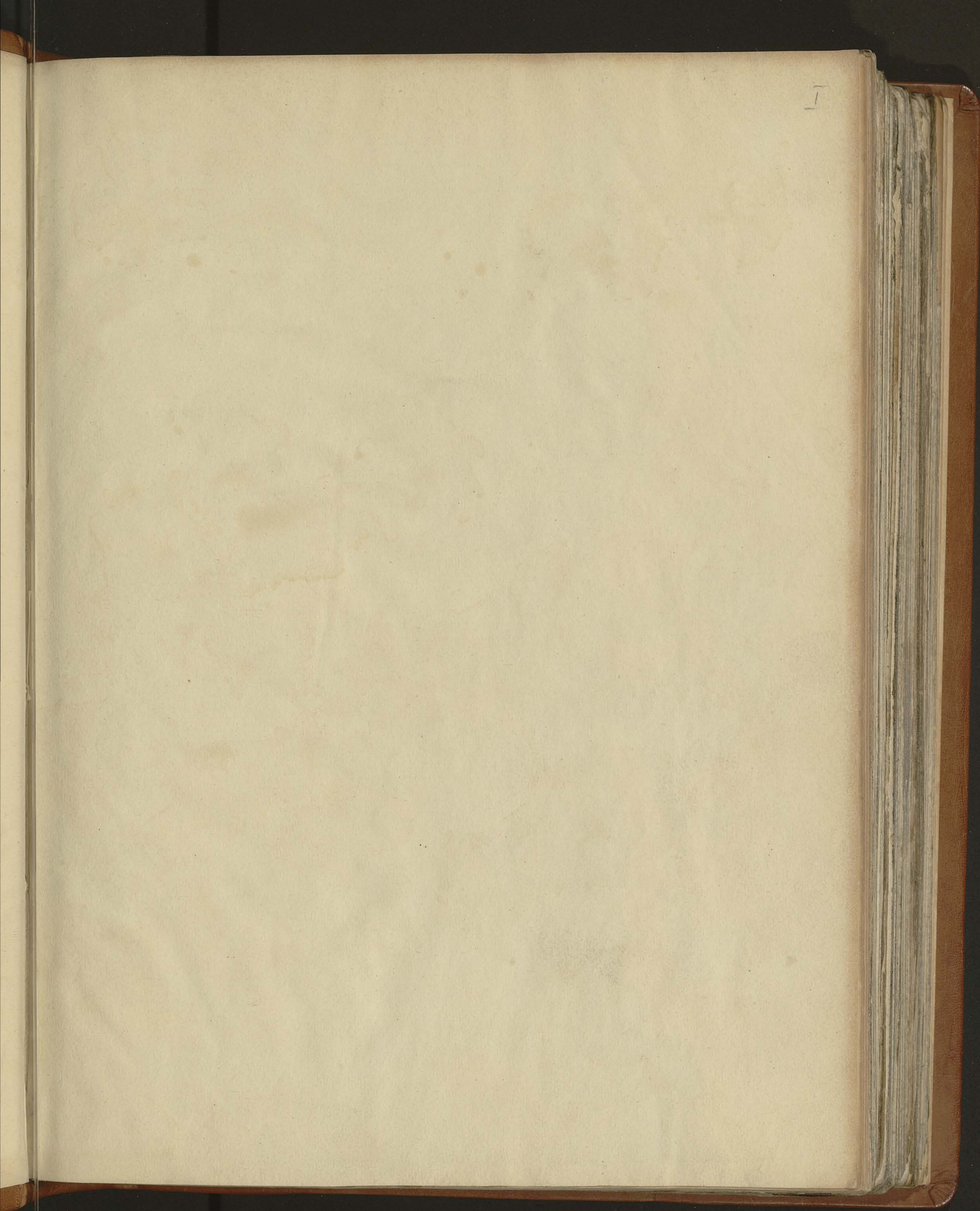

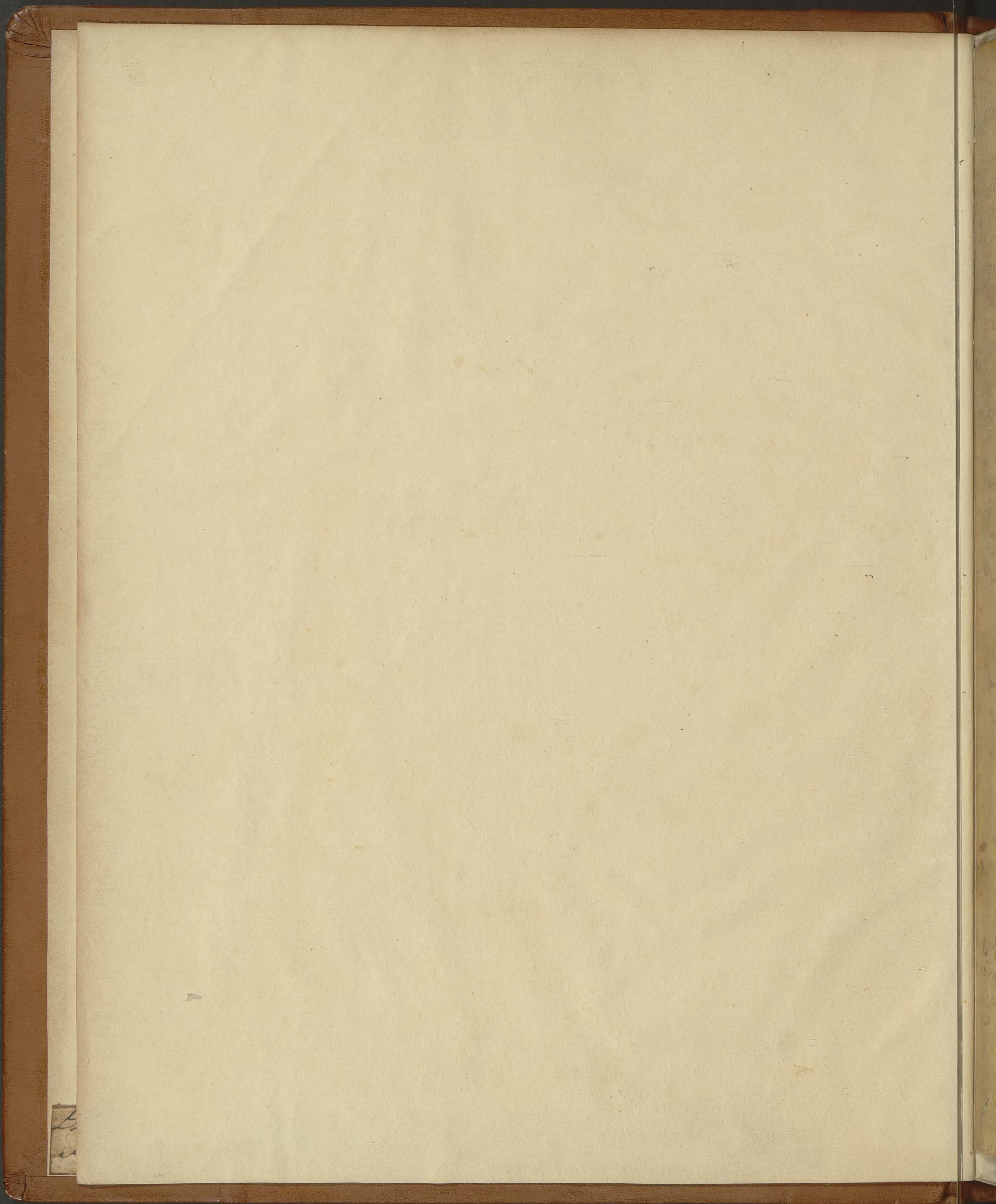

Liber / Jo: Dorize

Alberti de Borriere in
Mathesi.

corpus nunc florencius et est doctoris Robti

Necessarium erat in hoc libro qui est compilacio summe as-
trologorum de accidentium pronosticacione que accidunt
in hoc mundo ex corporum superiorum volubilitate secundum
diversam aeris complexionem in aliquibus frigore siccitate
et humiditate. Sed in hoc opere tam generali et tam arduo
tria sunt que multipliciter me perterrent et animum meum per-
turbant. Primum invidia ac detestanda impietas in
astronomia detractorum et difficultas ac mirandis de accidentibus
mundi per scientiam astronomie pronosticandis ac per librorum astro-
nomie et auctorum expertorum in astronomia onerosa multitudo. Primum itaque
istorum quod me in hoc opere infestat et impedivit est
invidia et detestanda impietas in astronomia detractorum.
Contra scientiam astronomie tam nobilem et tam altam et quod sibi
inheret eius fructus ubi minus attendunt tot sunt despicientes
quod ipsam scientiam sunt ignoti videlicet aut omnes tales
scio quod ipsam contempnunt si aliquid tamen intellectu de ipsa
possent apprehendere quod si apprehendere possunt de commode
emolumentum in videant cum eam contempnunt si autem nullum
emolumentum vel fructum reperiunt hoc eorum ignorancie et
ingeniorum eorum obtusitati imputandum est et non scientie cum
multa mirabilia et pene incredibilia per ipsam scientiam
perpetrantur. Narrat magister in hystoria scolastica c. de Moyse
[illegible] uxorem ethyopissa quod Moyses [illegible] ethio-
pes qui fugierunt in civitatem regiam Saba [illegible]
filia regis ethiopum in [illegible] oculos meos ex adverso
tradidit ei civitatem si duceret eam in uxorem et ita factum est.
Cum autem redire vellet in Egyptum non [illegible]
quando Moyses tamquam [illegible] astrorum duas ymagines
sculpsit in gemmis huius efficacie ut una [illegible]
et altera oblivionem conferret [illegible] anulis [illegible]
eam anulum oblivionis [illegible] anulum
secum tulit cepit et inter amorem viri oblivisci et ipse
Moyses liber in Egyptum regressus est. Narrat etiam Hali
super centiloquium [illegible] de quodam satellite [illegible]
[illegible] et [illegible] quod cum ipsius [illegible]
quidam [illegible] statim [illegible]
sigilla [illegible] et [illegible]
unum corpus [illegible] et cum eum [illegible] de
eo cum statim [illegible] Tunc Haly [illegible]
gilla et in [illegible] corpus vidit ymaginem [illegible]
interrogavit quod satellitem quem [illegible] lapide illius [illegible]
[illegible] quod [illegible] in scorpione et quod tunc
scorpius erat unus ex [illegible] angulis et sigillavit cum eo
[illegible] hora. Quidam vir [illegible]
[illegible] theologus [illegible] retulit quod cum esset [illegible]
[illegible] qui [illegible] medicus peritus valde in
astronomia et [illegible] ut quidam burgensis
civitatis illius ex [illegible] gravissime infirmabatur et
statim ille burgensis misit pro medico et [illegible]
cum eo [illegible] ut ipsum de infirmitate sua
curaret et medicus [illegible] sibi unam ymaginem [illegible]
involutam et cepit sibi ut eam secum portaret et ita
fecit et statim convaluit. Venit medicus [illegible] bur-
gensis sanus [illegible] et petiit [illegible] at ille sibi
denegavit quod medicus petiit ymaginem quam sibi
[illegible] Et burgensis [illegible] et statim
[illegible] infirmitate languebat [illegible]
[illegible] a medico [illegible] Et [illegible]

c. [illegible] de quo [illegible]
astrorum omnis [illegible]
[illegible] amator [illegible]
[illegible] ubertate [illegible]
per astrorum ubertate [illegible]
omnis [illegible] illius [illegible]
[illegible] totius [illegible]
me [illegible] experimento [illegible]
facile et [illegible]
[illegible] de quo [illegible]
qui [illegible]
[illegible] autem [illegible]
tores et [illegible]
[illegible] excessum [illegible]
centum. Et Josephus [illegible]
[illegible] et [illegible]
[illegible] docebat ex [illegible]
astronomie [illegible] et ardua [illegible]
quia constat difficilius fuisse [illegible]
[illegible] in [illegible]
ab effectibus [illegible]
accidit dubio cum [illegible]
tam venerandam [illegible]
[illegible] accidit cum [illegible]
et [illegible] in [illegible]
[illegible] et [illegible]
modicum vel [illegible]
[illegible] sunt [illegible] qui [illegible]
[illegible] rebus [illegible]
[illegible] non [illegible]
[illegible] qui astronomie subtiles [illegible]
[illegible] diebus [illegible]
sunt [illegible]
stat ut [illegible] clare scientie [illegible]
[illegible] qui et [illegible]
[illegible] volunt [illegible]
[illegible] Ptolomeum [illegible]
[illegible] et Albumazar [illegible]
[illegible]
[illegible] Zael et [illegible]
et [illegible] et alios [illegible]
[illegible] et [illegible] in hoc [illegible]
[illegible] pro posse meo [illegible]
[illegible] sequi [illegible]
sed [illegible] compilator [illegible]
[illegible] studio nimia [illegible]
ac [illegible] de accidentibus in [illegible]
[illegible] sunt res ardue difficile
[illegible] quas non [illegible]
licet ipsa sit in [illegible]
in [illegible] que [illegible]
[illegible] fuit inclusa
[illegible] cum [illegible]
[illegible] corpus et assidua [illegible]
[illegible] ut omnia que ad [illegible]
[illegible] scientie astro-
nomie tradantur et [illegible]
et corporalis [illegible] corporis [illegible]
[illegible] in mea [illegible]

[illegible] sunt et iudicata in astro
[illegible] apparent et quod accidit
[illegible] esse [illegible] in principio temporis
[illegible] magis nota experientia
[illegible] et methodo quomodo sit possibile
[illegible] veteres et sapientes
[illegible] partium celi sine [illegible]
[illegible] et [illegible] in [illegible]
[illegible] sive pluviarum
[illegible] dicit in [illegible] an sic
[illegible] qui sic incipit primo
[illegible] quod de nubibus non [illegible]
[illegible] quod [illegible] dispositiones aeris
[illegible] de quo fortasse [illegible]
[illegible] eo die quo iudicium est
[illegible] claritas et [illegible]
[illegible] non certificatur iudicia de nubibus
[illegible] multi probant
[illegible] [illegible] recedit [illegible]
[illegible] [illegible] sed si [illegible]
[illegible] [illegible] et ad [illegible]
[illegible] [illegible] et [illegible]
[illegible] de orbe et tempore
[illegible] pronosticare non [illegible]
[illegible] de nubibus procedit
[illegible] accidit in maiori [illegible]
[illegible] ac [illegible] spere
[illegible] [illegible] quod
[illegible] nubibus [illegible]
[illegible] non [illegible]
[illegible] [illegible] [illegible]
[illegible] [illegible] iudicia
[illegible] [illegible] et alia
[illegible] Ptolomeus iudicia
[illegible] apud [illegible]
[illegible] ut ait Ptolomeus
[illegible] que sunt [illegible]
[illegible] claritas et
[illegible] non certificantur iudicia
[illegible] de [illegible]
[illegible] sed nubibus [illegible]
[illegible] iudicia ex nubibus
[illegible] et [illegible] similiter
[illegible] aliis signis que [illegible]
[illegible] [illegible] [illegible]
[illegible] ut dicit [illegible]
[illegible] [illegible] [illegible]
[illegible] [illegible] [illegible]
[illegible] [illegible] [illegible]
[illegible] oppositiones luminarium [illegible]
[illegible] [illegible] [illegible]
[illegible] [illegible] non [illegible]
[illegible] [illegible] [illegible]
[illegible] [illegible] stellis
[illegible] [illegible] cum aspectibus [illegible]
[illegible] iudicamus [illegible]
[illegible] sed non ita [illegible]
[illegible] [illegible] fortasse [illegible]

per aliquot dies precias et forte ille [illegible] ut
pluvia accidit in uno loco et non in alio propter varietatem
loci ut dictum est [illegible] ut [illegible] ut pluvie
[illegible] [illegible] et [illegible] expressum est et accidit
alle pluvie per totam illam regionem vel per totum [illegible]
[illegible] [illegible] non [illegible] de [illegible] pluviis [illegible] igitur
[illegible] [illegible] quod pronosticationes temporis non sunt [illegible]
[illegible] [illegible] [illegible] diligenti studio et [illegible]
[illegible] et nobis sunt [illegible] [illegible] in meis 3
[illegible] [illegible] [illegible] [illegible] [illegible] et [illegible]
[illegible] [illegible] et [illegible] astrologorum [illegible]
[illegible] [illegible] [illegible] et tot [illegible] [illegible]
[illegible] et varias in [illegible] astrologorum per
[illegible] [illegible] [illegible] ad [illegible] terre
[illegible] quod [illegible] [illegible] tempus [illegible]
et [illegible] [illegible] [illegible] [illegible] [illegible]
[illegible] tales [illegible] ab actu [illegible] in illa facultate
foret [illegible] et omnis [illegible] [illegible] [illegible]
astrologie que [illegible] [illegible] et [illegible] [illegible]
[illegible] et [illegible] [illegible] ac [illegible] foret in
[illegible] et [illegible] [illegible] antiquiorum astrologorum [illegible]
studio foret [illegible] et [illegible] [illegible] sed in
antiquorum libris tot ambiguitates et tot [illegible]
oppositiones reperio [illegible] [illegible] difficiles de [illegible] [illegible]
pendeo quod [illegible] [illegible] [illegible] [illegible] ingenii mei
tenuitatem ac meorum fragilitatem [illegible] quod omnis in
[illegible] [illegible] [illegible] et [illegible] [illegible]
[illegible] quod [illegible] [illegible] [illegible] [illegible] quod non
audeo de tempore aliquid [illegible] de novo [illegible] aliquid [illegible]
de [illegible] [illegible] [illegible] et si auderem non sufficio sed
aliquorum astrologorum oppositiones et [illegible] ac [illegible] [illegible]
[illegible] [illegible] meliori ordine quo potero ad [illegible]
veritatem [illegible] [illegible] studeam [illegible] [illegible]
et vocabula [illegible] [illegible] ut [illegible] de [illegible] [illegible]
[illegible] [illegible] [illegible] hoc opus [illegible] [illegible] in [illegible]
multi astrologi antiqui et moderni multa et varia de
tempore aeris et de [illegible] que [illegible] in mundo [illegible]
[illegible] et [illegible] [illegible] sed [illegible] [illegible] [illegible]
quam [illegible] [illegible] [illegible] aliquid quod in [illegible]
foret [illegible] et [illegible] [illegible] [illegible] Ptolomeus quem
[illegible] reputo [illegible] [illegible] [illegible]
[illegible] [illegible] in hac materia [illegible] [illegible] [illegible] per
eclipses luminarium deinde [illegible] per [illegible] anni et [illegible]
per [illegible] et oppositiones luminarium et deinde per [illegible]
[illegible] [illegible] [illegible] [illegible] et de [illegible]
[illegible] annorum [illegible] [illegible] [illegible] [illegible]
in [illegible] suo [illegible] multas de tempore [illegible]
[illegible] tamen non [illegible] [illegible] et [illegible] de [illegible]
[illegible] [illegible] [illegible] de eclipsibus [illegible] non
multa [illegible] [illegible] [illegible] [illegible] [illegible] [illegible]
omnis [illegible] [illegible] [illegible] [illegible] [illegible] [illegible]
[illegible] de eclipsibus [illegible] [illegible] de [illegible] [illegible]
[illegible] [illegible] et [illegible] et [illegible] pauca
[illegible] sed [illegible] [illegible] de eclipsibus [illegible] et [illegible] [illegible]
nichil loquuntur [illegible] et alii moderni [illegible] [illegible]
[illegible] [illegible] et [illegible] [illegible] de aere [illegible] [illegible]
et sic [illegible] [illegible] [illegible] [illegible] de tempore [illegible]

loquitur et qua de corporis libri duo utilis et vera
de tempore ut michi videtur posset elici corum omnium
similes ac regulas sub ordine in hoc libro meo
pro facultate operis iudiciorum pro posse meo compilabo
Primo in tractabo de principio mundi deinde ponam
etate mundi iuxta theologorum opiniones et astrologorum
ut per diversas eius etates et opera anni mundi ordinem
qualiter fuerunt in quo orbe modo sunt et in quoto
anno illorum orbium mundi revolutionis et qualiter deveni-
ens ad planetarum et signum in illo orbe dominantem
ac eius divisorem et signum profectionis anni in quo
sumus quantum investigabo. Deinde ponam qualiter
sit pronosticandum per introitum annorum et quartarum anni
et per omnes coniunctiones oppositiones et quadraturas lunam
secundum viam ptolomei et per modum parvam modum prout
secundum viam albumasar et alkindi et lyncolniensis et aliorum et
ponam unam dignitates planetarum essentiales et
accidentales et qualitates planetarum et signorum et eorum com-
plexiones et naturas ac etiam naturas parum civili et
planetarum tempus et ut plures regulas ubi de accidentibus
mundi in tractatu tertio libri mei compilabo ac modum
iudicandi ubi omnium iuxta preceptum astrologorum spiritualium
et doctrinam et deinde in 2° tractatu huius libri pertractabo
et de annorum etate mundi sit de diversis tempore
dicitur ipse de quibus in isto libro meo pertractare
intendo pro posse meo ex diversis libris peritorum
astrologorum similiter recolligere et sic ac inveniabo
ad peritiam isto tamen et ordine nati impertiar.
et omnium que peritorum doctrinatis in hoc libro procedam
deo adiuvante Explicit prologus huius libri Incipit
tractatus primus summe iudiciorum de accidentibus mundi et con-
net 12 distinctiones

Tractatus primus qualiter sit pronosticandum de accidentibus
mundi per regulas astrorum et dividitur iste tractatus
in 12 distinctiones prima distinctio est de principio mundi et etate
mundi et qualiter fuerunt in quo orbe sumus a principio
mundi et quis planeta et quod signum dominantur in uno
quoque orbe et quis sit divisor et quis gradus
profectionis cuiuslibet orbis Distinctio 2° qualiter sit
iudicandum per magnas coniunctiones cum planetarum superiorum
Distinctio 3° qualiter sit iudicandum de accidentibus mundi
per eclipses luminarium Distinctio 4° de significationibus planetarum
cum fiunt domini orbium magnorum ut cum fiunt domi-
natores annorum orbis magni ut cum dominantur super
coniunctiones magnas ut sunt eclipses aut cum dominantur
sunt ascendentia in principio quorumcumque temporum revolutionum
Distinctio 4° de significationibus omnium planetarum cum aliquis
elevatur super alium et quod significet planeta cum
sunt aliquas planetas elevatur Distinctio 6 de significationibus
stellarum fixarum que sunt in diversis signis celi
Distinctio 7 de natura domorum signorum et duodecim
domorum celi cum locis coniunctionum magnarum
vel eclipsium fiunt in eis aut cum domini precedentium
ad ipsa loca ascendentium in receptione pervenerint

aut alios coniunct[...]
signorum cum fuerit as[...]
Distinctio 8 de domino p[...]
mitat et pervicacis et r[...]
Distinctio 9° qualiter sit p[...]
et revolutiones nativitatum[...]
et per coniunctiones et op[...]
Distinctio 10 qualiter sit [...]
et pace de tempore ae[...]
Distinctio 11 qualiter sit p[...]
per 2as stellas [...]
cometas et [...] Distinctio [...]
et naturas planetarum et s[...]
dispositionibus planetarum [...]
ad invicem [...] et [...]
Distinctio prima de principio mundi [...]
fuerunt in quo orbe sumus [...]
dominantur in orbe in quo sumus [...]
et quis gradus profectionis cuiuslibet orbis
Tractatus primus de principio mundi [...]
Dicit Julius Firmicus [...]
[...] et [...] non fuit [...]
eis [...] diem [...]
tempore quo mundus [...]
[...] fuit [...]
[...] potuit [...]
originem mundi posse [...]
explicare Julius [...]
pendit aut in quo tempore [...]
[...] ut in quo tempore [...]
ponendum [...]
et [...] operis seu [...]
mundi omnes [...] astrologi [...]
ab origine mundi [...]
et cum eis concordat [...]
de principio mundi [...]
nullum fuisse [...]
[...] in hoc [...]
aliquas [...]
[...] in [...]
mundus [...] fuit in [...]
[...] natali [...]
[...] mensis [...]
[...] moyses [...]
est subito in primo [...] tempore [...]
mensis [...] et [...]
[...] natali [...]
est [...] tempore et tempore [...]
et dies [...]
dies quod sol in [...]
tota terra illustrat et [...]
[...] etiam [...]
[...] in alia [...] die [...]
parte terre per totam diem non [...]
[...] dies [...] quo ad [...]
die cum [...] dies aut [...]

et caprus et lo ab
... ectio inchoanda
... ster Isidorus c. 12 mense
... m to dicit quod fuit secundum apostolos
fuit quia 14 kalendas
... it ... 2o dies 13 dies
... qua sol et luna eo
... m equinoctium fuit sol in monte
... m mundi exordio dicebat
... dicit magister historiarum sic expo
... dus mensis iste et primus
... aprilis 1 kalendas aprilis qui
inchoat hic dicitur ab hebreis
... de c. dicit magister quod ...
... u primum mensem ponit
... incipit sol ascendere post
... ius dicitur ab hebreis in
... undus ... est licet magister
... historiarum parte prima in principio
... quod Iudei a initio anni
... et ... ceterorum
... sic constat autem post ... modum
... plevit nos primos menses fuisse
... theoricos ... fuit ut 2o
... nit est accidit ...
... mo sit unus anni initium
... paulo post dicit quod ... novo
... et prima parte mensis ...
... kalendas aprilis ... et ibi ...
... et sol in ariete ...
... de adiutorio ...
... etc. conscripsit de etate
... investigacione mundi et
... mundi fuisse caput arietis
... creacionem mundi In ...
... sol ... in duo
... ascendit sol ...
... differentes constitutus
... iupiter ... monet ...
... ut ... noctis 2o in
... Item ...
... dicit quod ... et
... prima parte arietis ...
... in ... aprilis
... parte ...
... parte ...
... in ... tauri ... motum
... in ...
... in prima parte ...
... lectis in ...
... sic quo autem die mundus
... tenebris ...
... fuit ... dies et
... et tenebras ...

licet autem hebrei et greci qui ab 9o kalendas sep
tembris annum inchoabant videantur supponere quod mundus
deus fecit in autumpno sed tamen et beda ambo quod
in marcio prima ... secundum basilium et damascenum
c. 12. magister albertus ... mundum incepisse in ...
Item dicunt mundum incepisse in marcio die 18 sup
... 14 kalendas aprilis ubi in kalendariis ...
... duas ... Item est damascenus c. 12 quod mundus
fuit ... in equinoctio et luna erat ... 14 ...
... die ... tot ... doctores et sancti ... hanc
opinionem de principio mundi affirmant et ...
... et luna cum ... erat ... appellant ...
... possent ... addunt dicit ergo
... quod ... sunt ... dicta
sunt ... fuit ... primi anni mundi ... 12 kalendas
aprilis equinoctium et est plenilunium primi mensis
et ... mensis ...
... fuisse ... que ...
non ... equinoctium ...
non fuisse in marcio in anno ... mundi ...
... doctores supposuerunt ...
primum etate ... in corpore quo ... anni ...
... equinoctiorum ... solsticiorum solarium in kalendariis
mutabilitate Item ... quod ... kalendarium ...
... mundi ... suum optinuit et ...
suum ... inpossibile ... probabit quod ...
... quod ... dolis ...
anno ut in 12 ... in 11 ... in 13 ... solaris
... quod mundus ... 14 kalendas aprilis
... anni primum fuisse ... de ... annis ...
solaris Item ... tempore quo Iudei posuerunt ...
mundi qui ... equinoctium ...
... in marcio ... plenilunium ... mensis ...
forte fuisset anno ... cicli lunaris ut ...
... primus mensis potuit incipere ... die ut
... anno lunaris cicli ... die ...
mundus ... incepit in equinoctio ... plenilunio
primi mensis ... incepit in primo mense ...
... quod ... fuisse ... die mensis Item ... in ... anno
cicli lunaris dies equinoctii ... potest esse in
plenilunio primi mensis. Ad hoc ... quod ... fuisse
in equinoctio et plenilunio primi mensis ... mundum
incepisse ... anno lunaris cicli et ...
anno ... cicli. Item ... quod ... plenilunio
... fuissent ... et mense ...
natum incepisse ... hoc ...
... istas ... in corpore suo
... Cum ... plenilunio mundum fuisse factum
in autumpno equinoctio et asserit tunc lunam fuisse
... soli ... in ...
... de ... etate in prima ...
aliqua ex doctoribus ... constituendam
... rabanus ... illud ... 12 ... allega
tum asserit lunam in ... factam fuisse plenam

Et Lincolniensis in suo exameron de opere quarte diei dicit
et tractato [illegible] per expositores qui ex greco translatum est
tradiderunt dictum luminare maius inchoatione
diei et luminare minus inchoatione noctis quod [illegible]
videtur quod luna in sui creatione facta fuerit plenilunio [illegible]
[illegible] non impleto lumine non inchoat luna oriens
cum nocte spatium sed impleto lumine ipsa peragit noctis
spatium oriens cum noctis initio et occidens cum
noctis fine quemadmodum sol peragit spatium diurnum
luna vero cum plena est tempore quo cum sole dividit
spatium et propter hanc litteram quidam asserunt lunam factam
plenam lune asserunt quidam vero quod luna facta
sit plenilunio quia non decebat ut deus illo
die aliquid imperfectum faceret [illegible] arguit
dicit lincolniensis [illegible] quod lunam non debet in sui creatione
fuisse [illegible] sed prima [illegible] aut dicit ipse hec ratio
valde infirma sit plenitudinem lune et eius de-
fectus quo ad nos visus omnes solummodo sunt ipsa cum
in se [illegible] quia respicit solem plene illuminata
nisi cum patitur eclipsim. Numquam quod eius etati
[illegible] non computatur a sui conditione sed a prima [illegible]
lune sui cum exit ad nos de sub radiis propter hoc
augustinus ait utrumque potuit melius et neutrum prejudicans
plenius hec lincolniensis. Dicit utique augustinus 2o super genesim
ad litteram capitulo 11. questio autem luna facta sit [illegible]
[illegible] plena quoniam
decebat ut deus imperfectum aliquo die faceret [illegible]
[illegible] quod facta sit [illegible] Qui autem re-
[illegible] sic dicunt ipsa debuit prima luna
dici et non quarta quando ita incipit numerari. Ego autem
[illegible] ut [illegible] aut plane
dicam sive plena sive [illegible] lunam deus fecit
fecisse perfectam [illegible] natura et deus auctor
et conditor [illegible] in eodem capitulo dicit beatus augustinus
[illegible] in luna [illegible] ut minuitur non luceat
[illegible] sed illud quod [illegible] autem ex-
[illegible] lucet [illegible]
[illegible]
[illegible] plena sed [illegible]
[illegible] non apparet [illegible] est quia solis ra-
diis illustratur hec augustinus propter dicit lincolniensis [illegible]
[illegible] non multum
cogit ut luna facta sit plena cum intelligi potest
ut [illegible] sit in inchoatione noctis cum plena [illegible] quod
[illegible] facta sit ut [illegible] sonat tamen in
inchoatione [illegible] simpliciter principium quod
[illegible] ad principium rei quo ad [illegible]
[illegible] lincolniensis. Et huic [illegible] augustinus in loco
[illegible] dicit deus non [illegible] qui [illegible] arbi-
trari [illegible] lunam [illegible] solis [illegible] factam
quod facta plena [illegible] est [illegible]
dei [illegible] sic [illegible] lunam factam in inchoatione noctis
[illegible] noctis in exordio [illegible] cum plena est
[illegible] ante plenitudinem

et in [illegible] noctis [illegible]
sed quia [illegible] inchoatione noctis
[illegible] et grecorum [illegible]
[illegible] augustinus
qui sic incipit omnis [illegible]
fuit facta soli [illegible]
[illegible] sol et luna [illegible]
[illegible] ut [illegible]
videt et [illegible] appellatum
[illegible] in libro suo de [illegible]
[illegible] et post omnis [illegible]
[illegible] conditionis [illegible]
[illegible] solis et [illegible] plena [illegible]
eius a sole est respectu [illegible]
[illegible] et hoc [illegible]
quia videri [illegible] lunam [illegible]
de sub radiis solis [illegible]
sicut adam [illegible] primo vidit [illegible]
[illegible] Et [illegible] suo [illegible]
[illegible] sic [illegible]
[illegible] dies [illegible]
Iudeorum [illegible] hoc [illegible]
[illegible] anno [illegible]
1290. septembris [illegible]
[illegible] revolutionis [illegible]
[illegible] in [illegible]
ad 4 horas et [illegible] anni [illegible]
[illegible] fuisse in [illegible]
[illegible] anni illum vocat anni [illegible]
[illegible] diem [illegible] fuisse [illegible]
[illegible] adam et in [illegible] fuisse
[illegible] post horas [illegible]
sive [illegible] vidit [illegible]
sabbato [illegible] incepit [illegible]
sive [illegible]
anni [illegible]
annos quos [illegible]
[illegible] anni [illegible]
quos regnavit [illegible]
[illegible] duobus annis [illegible]
[illegible] anni in 2o anno [illegible]
septembris ad ix horas [illegible]
[illegible] eius [illegible]
[illegible] ut [illegible] est [illegible]
[illegible] apostoli et [illegible]
[illegible] quod luna fuit [illegible]
[illegible] fuit [illegible]
[illegible] post [illegible]
[illegible] et [illegible] anni a [illegible]
[illegible] legitur [illegible]
[illegible] ut [illegible]
Januarii quod tunc sol [illegible]
[illegible] et arabes post solstitium estivum
anni [illegible] Alii autem [illegible]
incepisse dicunt [illegible]
[illegible] in [illegible] parte [illegible]
pasche [illegible] mensis [illegible] anni [illegible]
festorum legalium sicut dicit Iosephus

... in ꝙ moyses aplem p[ri]
... diffiniut in quo ex egypto
... mundus creatus fuit in gen
... p[er] textum exodi c. 12. solep
... in exitu anni quod videtur
... aut dicit beatus g[regorius] ang[lie]
... fructus non colligent sed
... est scilicet magis nota lic[et]
... incipiet ab apostolo et n[on]
... fuit in eo anno in
... in p[ri]ncipio novemi et hoc
... est et primo ezech. c. 1 ...
... quod in dimettum
... auctores qui et hec astrologi
... et ipse et omnes qui ascic
... et ipsi fuerunt astroz
... anni primum in aprili
... ut aut Josephus tunc in mayo
... anni in octobr[is] beatus
... mundi conte sole ...
... estate et in Julio fructus
... generatum dum in hunc
... ... et autumn quibus
... omnes constitutum
... luna in p[ri]ncipio est ...
... 14 vendem in p[ri]ncipio ...
... iunie insignitus
... proc pte 14 hec
... dicit magister suprascriptu
... de principio mundi et
... de astris quidem
... argentei et cet
... egyptiorum et cum
... sue de tempore autem
... ad dispositionem ...
... signum in quo erat
... est in leo ... solis
... scorpio ...
... et in ...
... tot in ...
... astrorum doctorum de
... opinionem ...
... fuisse ...
... in ... in ...
... aprilis ...
... aprilis et ...
... ...
... erat in ...
... ...
... mundi nos post fuisse vernale
... aprilis ... solsticium
... solsticium
... xpi fuit ... quo
... ut omnes 24 die
... quo hoc opusculum

a. 4. die decembris expletum est solsticium vero
fuit in decembri completis 13 diebus 4 horis et
44 minutis in primo anno mundi fuit solsticium in
Januario cum multo magis fuit a principio mundi ad adventum
xpi quam a nativitate xpi ad presentem annum
xpi 1343 ut patebit in c[apitul]o sequenti in eodem vero
anno presenti anno xpi 1343 fuit equinoctium vernale in
marcio completum 12 marcii et hoc ... ... id
... ...
mensis augusti ... ...
... ... nativitas xpi ... ...
natus ... ...
... ... de ... anglorum dicit quod pas-
tores erant ... a bethleem custodientes vigi-
lias ... ...
... vigilias noctis custodire ... ...
... quia forte apud iudeos ...
... ...
dies ... 14 kalendas aprilis ... ...
... quod ... ...
pleiades et ... ...
... ...
... mundus fuit creatus in equinoctio vernali ... aut
autumpnali non audeo dicere sed si audeam non ...
... ... et ... sunt
... quod mundus creatus fuit in equinoctio vernali que
... ...
... apparet hec ... ...
... annos mundi ab initio solis ...
... quod mundus creatus fuit in equinoctio au-
tumpnali ... ...
... allegavit ... arabes et egyptiaci ...
... septembris sive in octobris ... quod arbores in
tempore autumpnali fructus habebant ... ...
... ...
tempore decuit mundum fuisse creatum ... ...
fuit mundus fuisse creatus in equinoctio autumpnali ...
... Preterea potest dici quod in equinoctio autumpnali
... non fuit ... ...
quia tunc ... est ... et non ...
... quod tunc arbores fructus habebant ...
... ...
... ... qui ... ...
... ... in equinoctio vernali ...
... ad ... et ad ... ...
... ... tempestas nocebit
... ... et dicunt omnes astrologi domos ...
angulos ... et ...
... cadentibus ab angulis ... quod ...
in acquirendo suas ... ...
... ... et ita ... in vernali equinoctio
... ... et in autumpnali ...
... signum est quod ... post ... equinoctium
autumpnale folia incipiunt cadere ab arboribus
et ... ... marcescunt ... ...

et regionibus fructus sunt maturi in eisdem autem
mensibus et in aliis diversis anni et in aliis aliter ut satis
patet et ideo non potest evadi quin veritatem ex principio
[illegible] quod [illegible] probare quod
mundus fuerit factus in [illegible] facile [illegible]. Nam
quando dicit in septimo anno [illegible] ad [illegible] terre fructus
non colligent sed patet quod ab anno [illegible] finalis [illegible]
non licet metere [illegible] anni incipiet ab [illegible]
metere [illegible] quod non fuit seminatum in anno dico quod annum
sunt non plus probat nisi quod Hebrei debuerunt incipere
annum ab Octobri quia ad eum quo solent colligere
fruges et agriculturam et hujus et hoc non dubium quin
suum inceperint eo tempore. Nam Hebrei inceperunt annum
in Aprili [illegible] ad [illegible] sollemnitatem sicut dicit Josephus
in primo Antiquitatum capitulo 3 et Exodi 23 dicitur tribus
vicibus per singulos annos mihi festa celebrabitis et [illegible]
[illegible] dicit a diebus comedes azima sicut
precepi tibi mense novorum [illegible] quo egressus es de
Egypto et sollempnitatem messis primitivorum operis tui
que seminasti magna sollempnitate in exitu anni
quando congregaveris omnes fruges tuas de agro. Josephus
[illegible] quod in anno filii Israel celebrabant sollemnitates
[illegible] in Aprili Junio et Octobri et Septembri [illegible] in exitu
anni et non [illegible] quod [illegible] in [illegible] tempore mundi
incepisse sed quia [illegible] incepit annum in uno
istorum trium temporum [illegible] sollempnitatem festi ut in [illegible] Aprili
[illegible] in qualitate [illegible] tempore debuerit
incepisse annum [illegible]
est [illegible] hystoria Romanorum incepit annum
a Januario quia tunc sol incipit nobis appropinquare et [illegible]
tamen non sequitur quod mundus incipit in Januario. Josephus [illegible]
satis [illegible] non di-
cat [illegible] mundum fuisse factum in [illegible] tamen
probat Hebreos incipere annum ab Septembri [illegible] qui
sciunt colligere fructuum et agriculturam et [illegible]
numquam quod mundus [illegible] incepit ut in Aprili nescio
nec asserere volo [illegible] tot varietates et [illegible] opiniones
doctorum [illegible] mundi fuit luna creata
plena ut soli juncta subito nata [illegible]
[illegible] hoc sub dubio sicut prius dictum est [illegible]
tamen [illegible] quod fuerit creata soli juncta Judei dicunt quod
Adam in die creationis sue in vespere vidit primam
novam lunam sed prius dictum est. Quidam doctores
dicunt [illegible] fuisse [illegible] cum sole in
[illegible] ut dictum est prius. Numquam [illegible] nescio
et constat lunam fuisse creatam juncta soli sed
plenam et [illegible] ego sto et [illegible]
[illegible] ad unam partem sed ad aliam [illegible]
[illegible] sunt [illegible] creata [illegible]
[illegible] non possum devenire ad veritatem hujus
Et si [illegible] hoc et solum pro veritate
vel per [illegible] salvo [illegible]
[illegible] possum quo tempore anni mundus fuit
creatus ideo non video melius quam relinquere hoc
sub dubio. Curaverunt antiqui astrologi [illegible]

[illegible]ebat annos mundi ab [illegible]
et [illegible] 12 signorum in [illegible]
et voluerunt eum in [illegible]
Jam [illegible] dicit [illegible]
[illegible] et [illegible]
[illegible] mundi et [illegible]
[illegible] incipit [illegible]
possidet [illegible] et [illegible]
et ipse mundi caput in [illegible]
[illegible] loco [illegible]
[illegible] signo [illegible]
est [illegible]
[illegible] radios suos in [illegible]
Julii et [illegible] et dicit [illegible]
[illegible] quod [illegible]
[illegible] initio [illegible] incipit ab [illegible]
[illegible] signorum [illegible]
[illegible] que sunt calor [illegible]
humiditas et [illegible] sunt hec [illegible]
[illegible] signis [illegible] et [illegible]
et [illegible] in quibus temporibus [illegible]
[illegible] in quibus non [illegible]
[illegible] sol [illegible]
[illegible] ut [illegible]
effectus. Invenitur [illegible]
[illegible] dicit [illegible]
[illegible] tempore et invenerunt [illegible]
[illegible] tempore [illegible]
[illegible] et incipit [illegible]
[illegible] dicit [illegible]
[illegible] educit [illegible] suas [illegible]
frondescunt et hoc tempore [illegible]
[illegible] et est [illegible] effectus
[illegible] abundantia solis [illegible]
revolvitur et annum incipit [illegible]
dicunt mundum incepisse [illegible]
[illegible] concordat [illegible]
eterna [illegible]
[illegible] et hec [illegible] aliis [illegible]
[illegible] rationibus [illegible]
[illegible] ad me [illegible]
tempore et [illegible] hoc [illegible]
etate mundi secundum diversos [illegible]
Capitulum [illegible]
Jam in hoc capitulo [illegible]
mundi et de tempore ab [illegible] mundi
[illegible] et astro[illegible] opinio[illegible]
[illegible] dubietas [illegible]
[illegible] ipsius mundi etate [illegible]
[illegible] sed de ipsa [illegible]
[illegible] Josephus et Orosius Methodius [illegible]
[illegible] et Ysidorus Beda et Augustinus [illegible]
[illegible] et Marianus et [illegible]
[illegible]

[illegible] in corpore annorum numero numeral
[illegible]orum cum calculacionibus aliquantis
[illegible] potest cognosci. Vt ex [illegible]
[illegible] intendo pro posse meo copulare
[illegible] libro 4° et beda de temporibus in
[illegible] libris regum libro 10 et omnes qui a
[illegible] origine mundi usque in 6 etates
[illegible] illius etatum annos enumerant et
[illegible] etatem recolligunt prima
[illegible] incipiebat a mundi creatione usque
[illegible] noe ut dicit rabanus libro
[illegible] 10. et continet hec etas
[illegible] ut dicit rabanus ubi
[illegible] fuit 2a. anni lunares
[illegible] lex testatur quod [illegible] dicitur quod [illegible]
[illegible] 2o 1. mensem et sic embolismus
[illegible] mense usque mediam anni
[illegible] tenet magister hystoriarum et
[illegible] rabi Josue per glosatores
[illegible] anni 1646. usque ad diluvium
[illegible] complete fuerunt autem diluvium
[illegible] anno ymaginato in
[illegible] et sic modum post
[illegible] allegat post rabi eleazer
[illegible] diluvium erat ~~1646~~ 1656
[illegible] revolucionis a creacione mundi
[illegible] congregatis annis diluvii incho
[illegible] 600 1. pridie nonas aprilis
[illegible] diebus quod mensis 10 incepit
[illegible] die maij feria 4a cum [illegible]
[illegible] 13 kalendas Junij die sabbati
[illegible] et incepit diluvium secundum
[illegible] fuit 1646. a mundi creatione
[illegible] feria 2a 40 die incepit [illegible] anni
[illegible] solaris et quod omnes litera
[illegible] [illegible] quod anno [illegible]
[illegible] [illegible] propter hoc quod diluvium
[illegible] vocatur [illegible] hebraice
[illegible] iste mensis incepit
[illegible] die sabbati ubi in kalendariis
[illegible] symonis et jude et 13 die
[illegible] rupti sunt fontes et incepit
[illegible] incepit glozator quod primo
[illegible] primo modo concordat scriptura
[illegible] 600 vite noe mense 2o
[illegible] die mensis ipsum rupti sunt
[illegible] magne et cataracte celi aperte
[illegible] terram 40 diebus et 40 noctibus
[illegible] ingressus est noe archam
[illegible] castelle dicitur [illegible] diluvium et
[illegible] anni cum 297 annorum et 318. et
[illegible] illos annos dedit dies [illegible] 8. [illegible]
[illegible] anno fuit bisextus et
[illegible] 364. dies et 6 horas
[illegible] annorum diluvii fuit 189 dies
[illegible] mensibus [illegible] et feria 4a [illegible]
[illegible] calculacione hoc discordat

apertis et infra [illegible] capitulum eiusdem 1 genesis dicitur
quod obtinuerunt aque terram 150 diebus et capitulo 8. dicitur quod cepe-
runt aque minui post 150 [illegible] requievit que archa mense
7. 17 die mensis super montes armenie dicit ibidem
ibat et descendebat usque ad 10m mensem. 10.
vero mense primo die mensis apparuerunt cacumina
moncium ultimo in 10 7. capitulo dicitur quod 600 vite noe primo
mense primo die mensis imminute sunt aque mense
vero 2o et 27 die mensis arefacta est terra locutus
quod est deus ad noe dicens egredere de archa tu
et uxor tua et dicit lex testatur vero [illegible] quod primo
die mensis sequentis [illegible] exsiccata est terra [illegible]
18. die mensis [illegible] 3a [illegible] fuit litera
[illegible] 27. die mensis 2i. 1. 30 die novembris
die sabbati egressus est noe de archa licet in [illegible]
litera dicat 27. die secundum hebreum habet 17. die ut patet
[illegible] [illegible] quod diluvium duravit
[illegible] anno integro et hoc dicit magister hystoriarum [illegible]
sunt eodem 8. capitulo genesis dicitur egressus est noe cum
universis que erant cum eo in eadem die qua
ingressus revoluto anno ingressus est 17. lu-
luna mensis 2i. licet in alia translatione habeatur 27.
et egressus est 28. luna eadem die qua quota est
luna hodie [illegible] addas [illegible] et eadem die revoluto
anno [illegible] eadem die sequenti anno et 12 [illegible]
magister [illegible] ysidorus ethymologiarum libro 4o infra medium dicit
quod archa constructa anno 2242 ab origine mundi
noe autem anno 600 secundum [illegible] diluvium [illegible] incepit 2a etas
anno a creacione mundi 2242. [illegible]
ysidorus quod diluvium duravit per [illegible] anni et quod
2a etas incepit infra medium diluvii [illegible] anno sequenti
anni diluvii cum alii incepisse dicunt 2am etatem cum
aque diluvii inundaverunt [illegible] autem que ysidorus
hoc dicit [illegible] nam [illegible] ut dictum
est mense 2o 27 die mensis anni [illegible]
anni [illegible] incepit diluvium [illegible] anni etatis
noe 601. arefacta est terra et egressus est noe
de archa. Ideo forte ysidorus [illegible] incipi-
ebat [illegible] [illegible] diluvium incepit 2am
etatem 2o anno ab inchoacione [illegible] ab anno etatis
noe 601 et quod omnes sciunt quod juxta sentenciam ysidori
prima etas mundi incipiebat anno [illegible] 2242. [illegible]
dicit augustinus 4. de civitate dei capitulo 20 ab adam usque ad
diluvium computantur anni [illegible] codices 2262. [illegible]
[illegible] ut omnes dicunt qui loquuntur de hac
materia [illegible] etas continebat annos 2242. [illegible]
[illegible] addicione hebreorum [illegible]
prima [illegible] hystoriarum libro 1o capitulo 88o ut ait eusebius
qui annis [illegible] ab adam usque ad di-
luvium fluxerunt anni 2242. [illegible] beda in libro suo
quod scripsit ad [illegible] [illegible]
de [illegible] annorum [illegible] eusebius [illegible]
[illegible] translatione [illegible]
[illegible] ab adam usque ad diluvium annos
2242. et in hoc [illegible] concordat dicit beda in libro
de temporibus [illegible] ubi dicit auctor li-

policraticon libro 2o Hec etas continet non plene
2000 annos secundum methodium set ut dicit iste auctor
hec etas continet 2000 annos ipse tamen methodius
cumulat annos aliquos si sufficiunt quia tilliades
et mille annos seculi disponit hec auctor
in policraticon et dicit albumazar philosophus de magnis
conjunctionibus dicens fuisse quia a mundi inicio usque ad diluvium
exceptis cum quam contraxerunt ade et nocte diei veniens
incepit fuit diluvium fuerunt anni 2226 et menses tres
23 dies et 4 hore quod tamen hebrei et Io. in me sex
concordat et etas dissor dare corporis de libro superius posito
item elucidabo secundum quod in sacris scripturis reperitur
adam secundum hebreos 130 annorum genuit Seth iam
ada 14 annorum genuit cayn et anno 130 cayn
occidit abel filium suum quia vixit adam 100 annis
seth vero secundum hebreos 104 annorum genuit enos
et secundum Io. 204 annorum enos secundum ebreos 90 annorum
genuit camain et secundum Io. 164 Jareth secundum utrosque
equaliter 162 annorum genuit Enoch Enoch
vero 64 annorum genuit matusale et secundum Io. 164
matusale 181 annorum genuit lamech et secundum Io.
187 lamech vero secundum ebreos 182 annorum genuit noe
et secundum Io. 188 Noe vero 600 annorum cepit aque
diluvium inundare mundum secundum hebreos ut prius
dictum est ab adam usque ad diluvium anni 1656 sed secundum
Io. 2242 ut prius dictum est et sic patet quantum hebrei
in hac prima etate discordant a Io. in supputacione
Est insuper et alia discordia in hac etate inter Jo-
sephum et hebreos communiter inter eos concordantes
nam secundum Josephum libro primo capitulo 30 hec etas continet
annos 2656 unde dicit Josephus et Bede quod fuit
incepit 21 die mensis aprilis et usque ad hanc
diem ab adam fuerunt tot anni quot predixi quod quidem
tempus ut dicit Josephus inscriptum libris conscriptum
multa integritate signatum est unde cum et nactus
liber qui tunc fuit insignium virorum et hec
hec Josephus et secundum hebreos ut prius dictum est
hec etas continet annos 1656 et communiter inter
suo que scripsit de etate mundi in inicio has duas
opiniones verificat concordare Josephi et hebreorum
dicit dicens in prima etate est maxima discordia
que ut videtur oritur potest concordari prima in lectura
incepit sub annorum titulis vel in vera temporis sub primo
tempore temporis reddere vera secundissima vel sic
duo annos conscripta et alia ipsi libri tunc duas
estates et 2as yemes quas pro de uno annorum
in corporum fecerunt duos et sic si fuit hec millenarius
et addicio hebraice veritatis unde communiter dominus beda
et Josephus antiquorum vita non ducunt
apud modernos est incomparabilis nisi propter utram
vitam et ut dominus aug. apparet propter duobus utique gen-
eracionum sub bringer quia [illegible]
quibus insudabant acquisit eis complurima ad que
perstringere non possent in 600 annis unde possent
in quibus ut fuerunt apud eos magnum circulus plenus
et sic abito millenarius accordat Josephus cum
hebreis et loco de magno ciclo completus et [illegible]

incepit conpleuit annos [illegible]
res cum tamen non fuerint [illegible]
plus millenarius hec communiter [illegible]
sinam leviter et patet communiter [illegible]
Prima etas continet 1656 annos [illegible]
Et quia hec opinio sit vera [illegible]
cum tamen Io. et Eusebius in [illegible]
etate continet 2242 annos [illegible]
ysidorus cum dicit annos [illegible]
prima prima diluvii fuisse 21[illegible]
dissipat ab eis in hac quia post [illegible]
annos 2262 quod autem dictum [illegible]
sub de 1o lingua eo quod in hac [illegible]
intendo et sufficit [illegible]
anciquorum veritatem [illegible]
magis voluerit [illegible]
fuit a diluvio usque ad [illegible]
incepit qui sic incepit [illegible]
21o capitulo ultimo hec 2a etas [illegible]
lingua hebrea invenitur [illegible]
libro et hec etas secundum Josephum [illegible]
tinebat annos 292 [illegible]
quia hebrei sic posuit [illegible] Io. [illegible]
aug. hec etas continet [illegible] annos
[illegible] unde dicit aug. [illegible]
diluvio secundum [illegible]
hebreus aut [illegible]
perhibent [illegible]
aut difficilima [illegible]
est inter [illegible] hebreorum et Io.
in policraticon [illegible]
suo de etate mundi [illegible]
Io. et aug. addit [illegible] annos [illegible]
generacionis ab arfaxat usque [illegible]
ac ad [illegible] fuit [illegible] generacion
Io. in hac addit Io. [illegible]
et hebrei [illegible] generacionem
et sale [illegible] hebrei [illegible]
genuit sale [illegible] Io. [illegible]
genuit cainan [illegible]
unde hebrei omittunt [illegible]
[illegible] quia hebrei omittunt [illegible]
Io. sed dicit communiter [illegible] non
existimas [illegible] fuisse
hec allegat ab aug. [illegible]
in genealogia dicit [illegible]
qui fuit arfaxat [illegible]
tunc cainan et [illegible]
annos et [illegible] quia aug. [illegible]
fine 2e etatis [illegible] omittit hebrei
quos ponunt Io. dicat sic [illegible]
genuit thare et sic hebrei [illegible]
to 180 annos in ista etate 2a [illegible]
et hec [illegible] discordia [illegible]
[illegible] annos [illegible]
elevante et [illegible] aug. ut [illegible]

[illegible] spa ut dicit comestor
[illegible]at lxx supputacione annos iiii^c annos
[illegible]ntes 120 annos ab hebreis
[illegible]t in interpretes fallunt magistri
[illegible]rate hec comestor. Ad ista
[illegible]am discordat ab utrisque prec(?)
[illegible] ut dicit beda in libro suo
a diluvio usque ad abraham
[illegible] secundum editionem lxx interpretum ut
[illegible]fuit numerum assignat beda in libro
[illegible]nonem lxx quia aggregatis annis
[illegible]nacionum per processum eusebium in 2°
[illegible] de diuturna quod et augustinus
[illegible] c° 10 qui dicit a diluvio usque ad
[illegible]res fuisse prolixiora editionem
[illegible] eusebius non posuit nisi quot annos
[illegible] ut patet deinde ulterius mediate
[illegible] quod in 2° etate generationes ii° [illegible]
[illegible] quod vixit arfaxat postquam
30 annis et hebrei habent eorum
[illegible] lxx interpretes inter arfaxat
[illegible] etate caynan in 130 annis de
[illegible] generationes dicit hec beda
[illegible] etas continet secundum josephum
[illegible]nos 292 et tunc istorum
[illegible] primum libro hec etas habet
[illegible] policronico. Que autem istarum
[illegible] veriorque sunt duo sicut patet
[illegible] exponit rabanus commentum
[illegible]ntis libro 2° [illegible] tractat de 2a
[illegible] abrahe usque ad 18 [illegible] et
[illegible]dus habet annos secundum veritatem
generationes ix et dicit comestor
[illegible] et intelligendum est quod inter
[illegible] repugnans de hac etate
[illegible]ethimologiarum libro 4° variat ab aliis
[illegible] varietas emergit
[illegible]nicon libro 2° ex eo quod ysidorus
[illegible] fuisse [illegible] 20 annis
[illegible] magister in historiis [illegible]
[illegible] fuisse [illegible] 12 annis
[illegible] 20 annis regnasse
[illegible] de anno abrahe dicunt [illegible]
[illegible] erat abraham cum regnavit
[illegible] textum genesis 12 c. [illegible] patet
[illegible] qui 101 annis vixit nichail
[illegible] abraham constat quando mor[illegible]
[illegible] annorum [illegible] remanet dep[illegible]
[illegible] beda [illegible] abraham
[illegible] fuit 134 annorum cum tamen textus
[illegible] solum 75 annorum et cum egrederetur
[illegible] dicit beda quod augustinus [illegible] solue
[illegible] ei ad caldea et [illegible] ad
[illegible] solum hec beda [illegible]
[illegible] regni [illegible] usque ad captivitatem

templi sive usque ad transmigracionem babylonis et
continebat hec etas secundum hebreos annos 473 menses
6 dies 10 secundum quod dicit rabanus 10 de [illegible]
[illegible] et auctor policronici libro 2° in fine et
comestor [illegible] [illegible] declarare [illegible] ut dicit comestor
hec etas continet [illegible] annos integros et huic con
cordat beda [illegible] [illegible] computat 6 mensium
et 10 dierum computat annum [illegible] continet hec etas
secundum [illegible] hebreorum et lxx interpretum generationes
14 quas tamen matheus ponit ut dicitur in policronico
ubi supra [illegible] hec etas continet annos
12 plures quam ponunt hebrei sicut dicit rabanus
ubi supra et hec diversitas emergit inter hebreos
et [illegible] ex eo quod [illegible] dicunt amon
regnasse et annis [illegible] dicunt eum regnasse
12 annis [illegible] [illegible] usque etatem [illegible] hebrei
quod post azariam [illegible] filium achab [illegible]
[illegible] regnavit annis 6 [illegible] dicunt omnino reg
nasse [illegible] annis [illegible] secundum hebreos Josias filius
amon regnavit 31 annis [illegible] lxx 32 a. et [illegible]
eusebium 33 et dicit comestor quod [illegible]
dicunt quinque [illegible] 813 anno Josie
usque ad quintum annum Joachim 23 annis et nabugodono
sor [illegible] anno Joachim regnasse incepisse [illegible]
quot inter Josiam et Joachim 32 annis [illegible]
[illegible] non addit secundum hebreos in hac etate
12 annos [illegible] tempore amon addit lxx 10 annos et tempore
athalie matris azarie unum annum et tempore Josie filii
amon addit insuper unum annum et dicit auctor
policronici libro 2° quod [illegible] addantur illi 12 anni quibus
regnum Juda dicitur fuisse sine rege post tempora amasie
erunt anni [illegible] etatis [illegible] 13 anni plures quam
ponunt lxx [illegible] ille auctor quod dicit lxx ponunt
hanc etatem continere [illegible] 813 annos et 10 annos
plures quam hebrei ponunt et tamen alii dicunt eos
ponere 12 plures quam hebrei ponunt et hujus causa est
quia auctor policronici non percepit quod lxx
addiderunt 1 annum super hebreos tempore athalie
et 1 annum tempore Josie tempore filii amon excep
tis illis 10 annis quos addunt tempore amon ut supra
dictum est [illegible] dicit idem auctor in eodem 2° libro
policronici quod post amasiam regem Juda fuit
sine rege 13 annis forte quod amazias adhuc
vivens regnum dimiserat et ozias filius ejus
ut potest tunc annorum adhuc parvulus regnare
non poterat quod patet ex eo quod mortuo amasia
ozias filius ejus 16 solummodo erat annorum cum reg
nare cepisset et dicit auctor [illegible] 13 an
nos quibus regnum Juda dicitur fuisse sine rege
non multi ystoriam [illegible] non [illegible] autem
infra 29 annos quibus amasias regnavit
[illegible] Juda [illegible] [illegible] et [illegible] quod anni [illegible]
[illegible] [illegible] [illegible] computant [illegible]
[illegible] [illegible] [illegible] illos 13 annos [illegible]
[illegible] [illegible] tot anni non computantur ibidem

quos computat eusebius a xv anno latini regni quo
troya excisa est usque ad urbem romanam conditam sub
romulo cum sint in universo 432 anni tamen iuxta Ezechiam
prophetam anni in hac etate computati fuerint secundum computum regum
[illegible] usque ad vastationem templi secundum hebreos et [illegible]
tes et quali [illegible] discordat alii de annis ab
origine mundi usque ad [illegible] calculat non tamen
[illegible] per omnes etates quemadmodum facit Josephus
[illegible] anni computati [illegible] usque ad vastationem templi
fuerint anni 1944 menses 6 et dies 10 sed lector
in [illegible] suo annos [illegible] usque ad vastationem templi
alio modo investigat dicit in [illegible] parte [illegible]
[illegible] sit post diluvium per [illegible] generationem anni
292 usque ad ortum Abrahe usque ad exitum filiorum
israel de Egypto fuerint hebreos [illegible] licet magister
dicat [illegible] aliqui ab egressu Abrahe de Aran
non fuissent usque ad exitum israel de Egypto 430 annos
quos commemorat scriptura [illegible] ad galatas
[illegible] actuum 1o Et voluit scripturam non [illegible]
numerum magnum et nobilem et forte hebreos [illegible]
430 annos computat ab [illegible] ut [illegible]
[illegible] cum hebreis 600 annos [illegible]
Abraham usque ad exitum [illegible] 392 usque
ad nativitatem Abrahe et fuit 492 anni et addo
annos 1656 a creatione mundi usque ad diluvium
fuit 2448 a creatione usque ad exitum hebreorum
de Egypto in quibus sunt 128 [illegible] et
16 anni et [illegible] dicit [illegible] ut voluit
hebrei quod anni 1656 a creatione mundi usque ad diluvium
non includunt annum diluvii [illegible] a diluvio
usque ad hebreorum exitum includunt annum [illegible]
[illegible] quod illis duobus annis [illegible] fiet
in universo 1940 a creatione et invenitur mensis
[illegible] anni incepisse 18 die martii ubi
[illegible] dies primi seculi [illegible] anno [illegible]
[illegible] [illegible] et [illegible] die fuit
[illegible] ad 288 horas et 33 partes et [illegible]
filii israel exierunt de Egypto primo die mensis
[illegible] et [illegible] scripture [illegible]
[illegible] anno egressionis israel de Egypto
480 mense 10 [illegible] incepit Salomon
edificare templum et intelligo hoc [illegible]
egressionis [illegible] incepit edificare et
[illegible] concordat policronicon libro 2o [illegible] distat
de 2a etate et [illegible] de lectore [illegible]
aut templum [illegible] quo incepit [illegible]
anno edificationis 480 annos addo et annos a
creatione mundi usque ad exitum hebreorum [illegible]
[illegible] bis computati annum egressionis et [illegible]
[illegible] de annis durationis templi [illegible]
annum egressionis bis computari [illegible]
a creatione mundi usque ad finem [illegible] etatis [illegible] ad
destructionem fuerint anni 3338 [illegible] templi
Salomonis fuisse per 410 annos suppono ut dicat
lector [illegible] libri cuiusdam vocati codex

[illegible] [illegible] [illegible] non tamen ponunt
plus durasse [illegible] 28 annos [illegible]
[illegible] ponit [illegible] Josephus [illegible]
[illegible] durasse 470 annos [illegible]
Salomonis [illegible] et 131 anni [illegible]
[illegible] usque ad templi [illegible]
[illegible] [illegible] [illegible] [illegible]
primi templi fuisse anno [illegible]
[illegible] lectoris Ezechielis [illegible]
[illegible] [illegible] ab origine [illegible]
[illegible] templi et [illegible] annos [illegible]
[illegible] secundum hebreorum [illegible]
[illegible] [illegible] [illegible]
[illegible] [illegible] [illegible]
et [illegible] apostolorum petri et pauli [illegible]
[illegible] [illegible] [illegible]
Salomonis [illegible] [illegible]
Quinta vero mundi etas secundum Bedam et [illegible]
Ysidorum et alios scriptores de [illegible]
transmigracione Babilonis usque ad [illegible]
hec est ut dicit auctor [illegible] policronicon
[illegible] [illegible] [illegible]
usque ad ~~[illegible]~~ [illegible] [illegible]
[illegible] Et [illegible] hec etas [illegible]
annos 489 [illegible]
a [illegible] templi usque [illegible]
per [illegible] generationes anni 489 [illegible]
[illegible] [illegible]
[illegible] et [illegible] regnum [illegible]
[illegible] 489 annos et [illegible]
~~[illegible]~~ sed dicit [illegible]
quod [illegible] etas mundi [illegible]
[illegible] [illegible] [illegible]
494 [illegible] 494 [illegible]
ut dicit ille auctor [illegible] anni
[illegible] 494 [illegible]
ptolomeus [illegible] [illegible]
qui regnavit [illegible] 29 [illegible]
ptolomeus [illegible] [illegible]
[illegible] [illegible] anno [illegible]
quod [illegible] [illegible]
et [illegible] addant anno 494 [illegible]
[illegible] anni [illegible] 494
[illegible] concordat [illegible] ponunt [illegible]
[illegible] 489 [illegible] [illegible]
[illegible] menses quos addit [illegible]
pro uno anno et [illegible]
Et sic finitur 4a etas mundi usque ad [illegible]
Et dicit lector [illegible] parte [illegible]
[illegible] erat 149 [illegible]
[illegible] super [illegible]
quod [illegible] in nocte [illegible]
[illegible] 142 [illegible] [illegible]
[illegible] [illegible] [illegible]
[illegible] quibus Judeo et [illegible]
~~[illegible]~~ [illegible] Jude [illegible] [illegible] quod

[illegible] quod fecit lux dixit vespera et
[illegible] hec ille. Et dixit auctor
[illegible] quod ipso nato inchoata
[illegible] multum gratiarum ad tempus
[illegible] deciperet toto seculi
[illegible] hanc autem 6 etatem ut
[illegible] dubitatur unde inchoatur
[illegible] vesperavit nos dicens
[illegible] nativitate christi secundum aliud apud alios
[illegible] tempus [illegible] alii autem a baptismo
[illegible] aquas delata tenuissime
[illegible] apparere christi quod tunc apta
[illegible] et incipiebat tunc 6 etas
[illegible] deus [illegible] vincens in
[illegible] libro 10 capitulo 88 ubi sic dicit
[illegible] 6 mundi etas secundum apud
[illegible] venit [illegible] tempus [illegible]
[illegible] baptizatus [illegible] regnabat
[illegible] annos a passione domini quod tunc
[illegible] hec [illegible] usque ad hanc
[illegible] per omnes alias 4 etates recolli
[illegible] mundi usque ad nativitatem
[illegible] opinionem magistri historiarum et
[illegible] 6 mundi etas et [illegible]
[illegible] libro policronicon hec
[illegible] [illegible] usque ad
[illegible] anni mundi hebreorum
[illegible] historiarum scolastica de baptismo
[illegible] usque ad annum 14
[illegible] fuit baptizatus computant
[illegible] a principio mundi usque ad
[illegible] christus baptizatus hebreorum
[illegible] suos fuerunt anni 2000
[illegible] tyberii fuit primum 18 anni
[illegible] dicit magister historiarum quod
[illegible] annorum 12 in libro 14
[illegible] 30m anni in
[illegible] 13 diebus in anni [illegible]
[illegible] 32 annos et di
[illegible] revoluto [illegible]
[illegible] 32 anni sui Johannes
[illegible] 32 anni decolla
[illegible] 33 anni passus
[illegible] 32 annis integris a de
[illegible] et nativitate domini usque ad
[illegible] anno computatur [illegible] cum dicit
[illegible] in omelia sua [illegible]
[illegible] annos [illegible] ad [illegible]
[illegible] usque [illegible] etatem
[illegible] petri [illegible]
[illegible] dicit [illegible] legem
[illegible] ad implere. Et ita [illegible] 30 annos
[illegible] ad implendum [illegible] ecce
[illegible] sic decet nos implere
[illegible] hec magister in historiis [illegible]

[illegible] quod a nativitate christi usque ad 14m anni
tyberii fuerunt 29 anni completi et [illegible] illos 29
annos subtraxeris a 2000 annis qui fiunt [illegible]
mundi usque ad 14m anni tyberii [illegible]
anni secundum hebreos 3971 [illegible]
a [illegible] mundi usque ad nativitatem christi secundum hebreorum
veritatem computantur anni 3942. et dicit beda [illegible]
quod secundum hebraicam sic beda scribit in libro temporum [illegible]
[illegible] anni 3952 usque ad [illegible] et iste
numerus [illegible] per omnes etates secundum hebraicam
veritatem. Et dicit [illegible] parte [illegible] [illegible] 40
[illegible] anni [illegible] secundum [illegible] [illegible] anni [illegible]
secundum calculationem [illegible] calculatam Judeorum 3760 [illegible]
dicit [illegible] eodem capitulo quod [illegible] anni [illegible]
secundum [illegible] Judeorum [illegible] anni 3742. ut [illegible]
hebreum [illegible] varie [illegible] hebree [illegible]
de annis [illegible] mundi usque ad [illegible] secundum [illegible]
[illegible] usque ad [illegible] anni ab origine mundi
[illegible] magister historiarum scolastica [illegible]
4196 anni dicit [illegible] magister capitulo de baptismo
quod usque ad 14m anni tyberii fuerunt anni [illegible]
mundi 5224. [illegible] a quibus si subtraxeris 29
fuerunt anni [illegible] christi [illegible] anno 14 tyberii
remanent ab adam ad [illegible] secundum editionem [illegible]
[illegible] 4196. [illegible] libro policronicon [illegible]
[illegible] hic numerus annorum usque ad [illegible]
[illegible] per omnes etates 4. et [illegible]
generationes et regna [illegible] etatum recolligit
usque ad nativitatem christi ab initio mundi secundum [illegible]
[illegible] anno 4330 et iste numerus [illegible]
omnes predictas etates [illegible] dicit beda in libro suo ad
clementem [illegible] in illa parte [illegible] de [illegible]
[illegible] mundi [illegible] [illegible] memorias
eusebii quas [illegible] transtulit et quibus [illegible]
[illegible] ab adam usque ad nativitatem christi [illegible]
anno christi inclusive fuerunt anni 4198 hec autem
[illegible] ab adam usque ad diluvium anni fuerunt
2242. a diluvio usque ad abraham usque ad na
tivitatem christi anni 2016 hec beda. [illegible] colli
[illegible] anni secundum eusebium usque ad [illegible] mundi 41
98. [illegible] in [illegible] historia [illegible]
libro 10 capitulo 8. [illegible] sic ut ait eusebius ab adam usque
ad diluvium fuerunt anni 2242. et a diluvio ad abra
ham 942 qui simul fiunt 3184 usque ad abraham
qui [illegible] in [illegible] tamen leguntur 1948. unde
ante tempora abrahe [illegible] diluvium [illegible] multo
plures anni [illegible] leguntur [illegible]
[illegible] et [illegible] regum [illegible]
et [illegible] Judaycis ab exitu de Egypto
usque ad [illegible] templi 80 annos [illegible]
et regno [illegible] regis Juda 12 annos [illegible]
[illegible] apud hebreos [illegible]
annis computantur 4199 ab origine mundi usque ad
nativitatem christi hec [illegible] et hunc numerum assignat
beda quod [illegible] tenet ecclesia dicit beda de

de temporibus imperii quod usque ... quam ipse eusebius
de utique editione ut sibi videbatur composuit annos
usque ad annum 14m tyberii 4228 et gildas
de historiis ... dicit ... de annis
4228 subtrahuntur 29 anni etatis christi illo anno
in tyberii remanet 4199 anni a principio mundi usque
ad nativitatem christi secundum eusebium bedam orosium et
gildam. Et in hoc numero annorum concordat orosius de
ormesta mundi libro ... in prologo dicens quod ab adam
usque ad diluvium et nativitatem abrahe fuerunt anni
3184. porro ab abraham usque ad nativitatem christi fuerunt
anni 2015 et in fine eusebii primo libro dicit orosius quod
ab origine mundi usque ad adventum christi fuerunt
anni 4199 et beatus ieronimus dicit quod orosius describens
beato augustino ponit hunc numerum annorum annorum ab adam
usque ad nativitatem christi ... videatur inclusive
intelligi ... scribit ... paschali
... Item ... imperio illud
idem vult ... dicit ... quod orosius ad beatum augustinum
scribens sic quod a mundi creatione usque ad urbem con-
ditam 4484 annos colligimus et ab urbe condita usque
ad nativitatem christi anni 714 colligimus et ita ab ori-
gine mundi usque ad nativitatem fluxerunt 4199
... Item ut dicit auctor policronicon libro 2o in
principio a principio usque ad nativitatem christi secundum ... fuerunt
anni 4199. Item in ... qui sic incipit omnis ...
... de bisexto dicit quod ab orbe condito
usque ad urbem conditam fuerunt 4484 et ab urbe
condita usque ad nativitatem christi fuerunt anni 714
colligere ... ab origine mundi usque in adventum christi
et sunt anni 4199 ... augustinus ... orosius
orosius ... anni
... ad ... uno ... Et ...
... in speculo hystoriali parte prima libro ... 88
ponit alios duos ... qui asserit quod a mundi
creatione usque ad nativitatem christi fuerunt anni 4199
secundum opinionem bede et aliorum ... iste ...
... ad ... ducentos ...
... bede dat ... Ex ...
... quod tot sunt ... annos ab origine
usque ad nativitatem christi fuisse 4199 quod ... utique
Eusebius et orosius beda et gildas ... et
vincencius ... et augustinus ... compositum
qui composuit ... qui sic incipit ...
... cuius nomen ignoratur ... tamen ...
... multum ... secundum ... in
40 libro ethimologiarum in fine ab adam mundi usque ad
nativitatem christi anni fluxerunt 4210 ... ysidorus
idem quod 2a ... etas ... ab origine
mundi 2242 3a etas ... annos 3284 ... etas
... annos 4164 4a etas 4649 ... 6 etate mundi
incepit ... annos 4210 ab origine mundi ...
anni ... uno ... possunt ...
... grandia ... Et vincencius ...
speculi hystorialis libro ... 88o recolligit annos

mundi ... sic dicens a nativitate ... inchoata
est 6 etas mundi secundum ... dicit ... [illegible]
... quod annis ... [illegible]
ab initio regni david ... ab ... [illegible]
et datione legis 149 ... [illegible]
... nativitate abrahe 20... [illegible]
ab initio ... mundi 3963 Et ... [illegible]
ut dicit vincencius qui ab adam usque ... [illegible]
... hystoria iuxta ... [illegible]
ab abraham quorum usque ad ... [illegible]
... secundum eusebium ... [illegible]
... qui omnes hystorias ... [illegible]
annos ... vincencius ... [illegible]
quod secundum dyonisium usque ad christum fuit anni ... [illegible]
... in ... [illegible]
... dyonisii ... [illegible]
... 3160 ... [illegible]
... ut ... secundum ... [illegible]
colligit ... Et ... [illegible]
dicens quod sicut colligitur ... [illegible]
computatione ab adam usque ad ... [illegible]
nativitatem christi fuit anni 3160 et ... [illegible]
secundum bedam ... 98 et ... [illegible]
... 3168 ... [illegible]
... de dyonisio ... [illegible]
22 qui ... [illegible]
... [illegible]
... [illegible]
... anni ... ab creatione mundi [illegible]
... secundum bedam 3168 ... [illegible]
eusebium 3446 secundum ... [illegible]
iudeos ut dicit ... [illegible]
... anni ... 3442 ... [illegible]
dicit sic colligendo ... [illegible]
ab initio mundi ad ... [illegible]
4 secundum ... [illegible]
... affirmare et dicit ... [illegible]
addit ... hoc 22 annos ... [illegible]
... aut ... [illegible]
... ex hoc quod eusebius ... [illegible]
in libro iudicum c 11 ... moysen ... [illegible]
... annos 300 ... [illegible]
... hebrei ... [illegible]
... cassiodorus computat ... [illegible]
qui anni fuit 89 ... [illegible]
... darii regis ... [illegible]
4 etatis 668 annos ... hebrei ... [illegible]
... anni ... [illegible]
... darii et ... [illegible]
annos plus ... hebrei ... [illegible]
22 ... ut ... [illegible]
annus ... et ... 25 [illegible]
... dicit ... [illegible]
... sic dicit anno 2o ... [illegible]
... templum salomonis annus 300 ... est 10 ...

hebrei et scripsit etiam .200. ab eusebio
[illegible] tyrum ad annos plus quam hebrei
[illegible] iudeorum usque ad tyrum eo
[illegible] illos quos assignat sed illos
[illegible] super martianum collectos vel aut
[illegible] dicit edmeon .i. plus quam illos
[illegible] quos assignat affricanus heb
[illegible] usque ad christum 2218 et menses
[illegible] martianum quam assignat
[illegible] 2182 menses 4 et vltimus dicit
[illegible] anni sed addat de quo supra
[illegible] inprima etate fiunt anni 2270 et
[illegible] illos 4 menses pro uno anno al
[illegible] anni et 4 menses et tunc numerus
[illegible] in initio edmeon et certa
[illegible] dicit per annos anabuzor ad
[illegible] computetur tunc eos bis computaui
[illegible] et ita quod unum addit aliquis
[illegible] Sed ut ipsemet inprincipio in
[illegible] mundi dicit per quosdam codices
[illegible] etatem vel usque ad christum 4430
[illegible] per dyonisium 2202 per gerlandum
[illegible] cum tamen in eius libro est 4230
[illegible] 4210 dicit autem edmeon
[illegible] rabi moyses de dace dubi
[illegible] fuit tempus inter adam et moysen
[illegible] policronico libro 2o [illegible]
[illegible] moyses cum 80 annorum
[illegible] ingressus esset de egypto
[illegible] 14 addantur illi
[illegible] tempus egipti ab annos 408 quod
[illegible] ad moysen colliguntur anni
[illegible] de egypto a creatione mundi
[illegible] completis ab
[illegible] consecrationem templi fiunt anni
[illegible] etatis mundi quos ponit
[illegible] 489 replicat anni a
[illegible] ad christum 2048 sed edmeon
[illegible] 4 menses sed per iosephum
[illegible] ut prius dictum est a mundi
[illegible] diluuium fuit anni 2656 a Joanni
[illegible] electum est dicit Josephus
[illegible] ad vltimam templi fiunt anni 19
[illegible] 10 Ex quo sed fiunt a adam
[illegible] usque ad vltimam templi des
[illegible] 3413 menses 6 dies 10 quibus
[illegible] 4e etatis per quos ab abraam
[illegible] 489 fiunt anni a principio mundi
[illegible] menses 6 dies 10 quibus etiam
[illegible] addantur 4 menses quos su
[illegible] fuit vndecim menses et 10
[illegible] colliguntur anni per Josephum

et alios anni ab adam ad christum 2103 sed per plures
in speculo suo et parte 2a quod ab adam usque ad
destructionem templi fiunt anni 3338 quibus si addi
dis annos prius positos per Rabanum et edmeon
4e etatis resultant anni ab origine mundi ad
christum 3911 Et inpolicronico libro 2o inprincipio dicit auctor
quod per veram calculationem sunt ab adam usque ad nati
uitatem christi anni 4106 et iste numerus multum concordat
cum numeris prius positis ab Eusebio et orosio et
beda et aliis et iste est numerus quem ponit magister
hystoriarum per veritatem ad inceptum Exodi vel quasi
quod fiunt anni per grecos doctores et theorum certa
computistarum concordia de annis mundi primo videtur quod
ab adam usque ad christum per hebreos secundum quod magister
hystoriarum dicit fluxerunt anni 3941 Item per hebreos
prout dicunt beda et edmeon 3942 Item ut dicit
leucius secundum dyonisium iuxta computationem iudeorum sunt per
translationem hebraicam fiunt anni anni 3942 per ao
inceptum prout dicit magister hystoriarum 4196 et auctor
policronico assignat tunc annum Item secundum ao prout
dicit edmeon 4330 secundum eusebium prout dicit
beda 4198 sed secundum Eusebium prout dicit vincencius
4199 et tunc numerus sibi concordat beda orosius
augustinus geldas martinus mirous et fere vincencius
vbi tunc numerus asserere Et tunc numerus multum
concordat numerus quod ponitur ab per magistrum hystoriarum
et auctorem policronici 4106 sed per ysidorum 4210
secundum vincencium 3962 secundum dyonisium prout dicit edmeon
2202 secundum martianum prout dicit leucius 3961 secundum
eusebium ut dicit leucius 3416 et 19 numerus multum
concordat et alii quos assuderis prout dicit leucius
qui sunt 3460 et 3[illegible] de quibus prius locutum est et
per martianum prout dicit edmeon 319 et menses
et per gerlandum ut dicit edmeon 2212 secundum grecos
ut dicit edmeon 4420 et isti duo numeri concordant
multum per calculationem vel edmeon quod ipse computat
beda 2329 et ipse fundatum suum capite a matrimonio
addendo tamen annos aliquos sicut cum per rabi moysen
et alios 2048 et menses 4 per Josephum et alios
2103 sed per plures anni 3921 et menses 4 tot
vel sunt opiniones doctorum et computistarum et cronicorum
diversorum loquentium de hac materia de quibus a modo ad
presens non curamus inter plures inuestigare quod
tedium nullus est astrologorum quorum libros ego
vidi calculauimus annos ab origine mundi usque ad
christum sed solum a tempore diluuii postquam albumasar in libro
suo de magnis coniunctionibus dicit prima coniunctio
annos a mundi creatione usque ad diluuium dicens sic
Ja inveniunt babilonii benenim et alii expertus
eo quod inter creationem ade et noctis diei veneris
in qua fuit diluuium fiunt anni 2226 menses
vnus 3 dies 4or hore sed per alfonsum regem
castelle dicit inter diluuium et incarnationem christi fuit

3101 anni cum quinque annorum et 318 dies ut si addantur
hiis annis et diebus tempus inter creationem Ade et diluvium
per albumazar scilicet 2226 anni mensis unus 23 dies et
quatuor hore erunt anni ab origine mundi usque ad
nativitatem christi 4328 dies 16 et 8 hore et 30 minuta
hoc unum supposito scilicet quod annus contineat 365 dies et
quartam unius diei scilicet 6 horas et iterum numerus discordat
a quantitate alio modo quam prius positum est sed secundum inter creationem
quod tempus quod ponit alfonsus a diluvio ad christum fuit
verum et positum ut multi dicunt sed de tempore ante
hoc tempus de tempore usque ad diluvium est multo maior
dubium inter doctores et auctores predictos maxi-
me nam discordat ab 2242 annis usque ad diluvium
scilicet 2226 mensis unus 23 dies et quatuor hore ab illo modo
quod ponunt ieronimus beda 2242 vel 2282 annorum diluvium
addidis annis scilicet a diluvio ad christum quos ponit alfonsus
in tabulis suis qui sunt anni 3101 cum quinque annorum
2218 et iterum alio discrepat a numero quem prius posito
ab orosio et eusebio et aliis scilicet 5199 et magis
concordat cum numero prius posito ab astrologis scilicet 4328
annis diebus 16 et 8 horis et albuzar inter consuevi
de coniunctionibus magnis dicit quod prima est quod inter creationem
Ade et primum diem mensis fuit que signat sectam
arabum fuerunt anni 4891 menses unus 23 dies
et quatuor hore secundum ut consummatam in eadem
dicta coniunctione que fuerunt diluvium per annos sequentes quod
sectam arabum 3949 et ita fuit magis apparebit
in 2o distinctione capitulo 12 huius primi libri mei et dicit
dicit albuzar ibidem quod diluvium fuit per coniunctiones
sequentes diluvium per annos addo vero illos 281 annos annos
sequentes diluvium per annos positos ab alfonso a diluvio ad christum scilicet 3101
annos et 318 dies et erunt usque ad christum a die
sequente diluvium anni 3382 et dies 318 quos si
subtraxeris a 3948 qui fuerunt anni a die sequente
diluvium ad diem sequentem sectam arabum ut
dictum est remanet a nativitate christi usque ad diem seque-
ntem sectam arabum anni 567 et 41 dies
et sic dicit albuzar idem quod inter primum diem
anni diei sequentis sectam arabum fuerunt 3671 anni
a quibus si auferas tempus prius positum ab alfonso a
diluvio ad christum remanet anni 569 et 41 dies
et 6 hore et hoc est dictum inter nativitatem christi et
primum diem anni coniunctionis sequentis sectam arabum
ut prius vel illos annos 569 et 41 dies et 6 hore
subtraxeris a 4891 annis et uno mense 23 diebus
et quatuor horis qui fuerunt tempore inter creationem Ade et
nativitatem christi scilicet 4328 anni dies 6 et hore 8
et 30 minuta hoc non supposito quod mensis ille ~~[illegible]~~
continebat 30 dies et 12 horas et 30 minuta et illud
tempus iam collectum ex intentione astrologorum a principio mundi
usque ad christum non continet nisi decem dies minus quam illud
tempus quod prius ponebatur ab astrologis scilicet 4328 anni
dies 16 hore 8 30 minuta unius hore et iste suppositum

est quod ita duo tempora multum [illegible] sed a
[illegible] quod per adventum et alios de signis [illegible]
unum tamen quod 2291 annos sicut [illegible]
et huius differentie sunt symbolis [illegible]
dicamus nativitatem christi et diem sequentem [illegible]
anni 41 dies et 6 hore quod dicta sunt [illegible]
annis et uno mense 23 dies et quatuor [illegible]
4328 anni dies 6 hore 8 30 minuta a creatione [illegible]
ad christum secundum aut opiniones astrologorum [illegible]
a principio mundi Tot sunt opiniones doctorum [illegible]
et astrologorum de annis a mundi creatione [illegible]
nativitatem nisi alicui predictarum opinionum [illegible]
illarum sit certa inventio que sit illa [illegible]
inveniendo sed inscripti certum fuerit [illegible]
opiniones et dicam iuxta idem [illegible]
que predictarum opinionum appareat [illegible]
Tamen quantum de erroribus quibus [illegible]
etate mundi loquebantur et de etate mundi [illegible]
dictum accedo dicendi

Consequenter[illegible] in veritate sunt diverse [illegible]
doctorum opiniones et astrologorum de tempore [illegible]
creatione usque ad christi nativitatem Iam [illegible]
tendo ponere errores circa quantitatem [illegible]
et ratione inter calendarii tempore [illegible]
quos ad presens intendo declarare [illegible]
error quidam erat sicut inter [illegible]
dicti fuit ita plures non [illegible] anni
spatium tamen dubium supponit ut vel [illegible]
distribuebat nec totum annum [illegible]
tunc dicat. unde augustinus 14 de civitate dei [illegible]
plures scriptores hystorie referunt [illegible]
vero mensium Carnanas [illegible]
sunt et primum 29 dies quod [illegible]
et aliquantum annum [illegible]
dies quorum anni 3 menses fuerunt [illegible]
hodie moribus nostri et [illegible]
sacre [illegible]
apud egyptios quatuor menses [illegible]
tibus apud Carnanas [illegible] in ytalia
13. quorum annis 319 diebus [illegible]
annum 10 mensibus computabat scilicet 304 dies
pelegius computabat annum 12 mensibus
quos inveniunt gayus Julius cesar cum [illegible]
annum non aut 364 dies et quadrantem [illegible]
esse 10 dies addit et quadrantem [illegible]
to orbi placuisset custodi quadrantem [illegible]
tantum valde intercalabat unus [illegible]
adequato [illegible] usque 11 dies [illegible]
bebat et quadrantem 3 octavo multiplicare
novum computabat qui anno [illegible]
dies ex quos embolismos nominabat [illegible]
sacerdotes quibus intercalandi data fuit
usque oriente publicam [illegible]
sed plus intercalabat [illegible] hac [illegible]
gayus Julius cesar ut primus error [illegible]
21 dies et quadrantem sit intercalatur [illegible] anni

dies habet secundum eos 365 et quartam item
[illegible] quod fuit doctor eius ad mittendum est quia ante
[illegible] ut 4to anno intercalaret unum diem et quod
[illegible] obseruatur ille modus 3o anno intercala-
[illegible] anni auspicarent unde per 36
[illegible] sufficere debuisset intercalari
[illegible] iussit augustus cesar quia annos de
[illegible] ut quod illi dies qui uolebant intercalari
[illegible] intercalari hoc modo possent uero
[illegible] annus communis fuerunt computaste anni
[illegible] aliqui annum colunt alii nolunt
[illegible] dies et quadrante et 8 in anno [illegible]
[illegible] ut patet in kalendario alii bisextum quod constat
[illegible] hec patet in illo computo qui dicit in
[illegible] capitulo 10 parte prima [illegible] 10 anni [illegible]
[illegible] 354 dierum et tertiam duodecim lunationum
[illegible] computo parte 2a capitulo 2o et alii cum anni
[illegible] 354 dies hec patet idem parte 2a capitulo
[illegible] quod 234 lunares illi
[illegible] lyncoln in compoto suo capitulo 4o dicit quod
[illegible] 19 annis solaribus et lunaribus in
[illegible] capitulo 30 dicit quod lunaris annus alius simplex
[illegible] dicitur et alius embolismalis
[illegible] uocatur pregnans et 13 mensium
[illegible] quia mensis 13 consultat ex
[illegible] solaris et lunaris in pluribus annis
[illegible] annorum simplicium quidam
[illegible] quidam communis 354 dierum et
[illegible] dierum et alii annorum 384 et 385
[illegible] 383 dierum et in anno 4 et 8
[illegible] plurimus et ex hebreos
[illegible] parte 3a capitulo 2o dicit lincolniensis quod anni
[illegible] erunt 354 dierum et unum
[illegible] quod in bisexto in principio et anno
[illegible] tamen specialis exceptio de 19o
[illegible] qui non est ponendus in bisexto de
[illegible] lincolniensis item compotus patet
[illegible] dabat admiracionem de quo
[illegible] plures eorum qui annos
[illegible] errauerunt eo quod annum computare
[illegible] n eorum in una generacione
[illegible] anni uerum secundum modum
[illegible] signatum scripture sacre anni 4or annos
[illegible] manus mundi processione
[illegible] multi in tempore aperiendum mundi
[illegible] in hoc quod possuissent
[illegible] 365 dies et quartam adhuc non
[illegible] anni computantur etiam mathematici
[illegible] patet compotus solarium nec annus
[illegible] 365 dies et quadrante
[illegible] quod apparet ex hoc quod sol
[illegible] anticipat tempore et dicit
[illegible] non percipiebat sicut eorum illum
[illegible] usque ad tempore trallenum qui fuit post
[illegible] plus quam 200 annos et alibi dicit com-
[illegible] de etate mundi quod quidam [illegible]

anni continere 365 dies et quartam tamen quod dicit abra-
chim quod deprehendit minutam et annus quod longitudo temporis anni
est 365 et quarta diei et dimidia diuisum ab que parte
300 parte diei Nos autem dicit compotus iuuenimus
lunationes intercepsi tenere in 19 annis quadragesimo
illam longiorem anni inuenimus in modo 3o quod unam
300 diei quia tolomeus inuenit sicut abrachim de esse
quarte 100 parte diei quod albategnius de quarte 106
parte diei thebit uero bencorat inuenit unum de anno
solis dicit de quarte 106 parte et in alio sed non quarte
140 parte et Iudei dicunt sed quarte 120 partem
diei et Zarchel ponit sunt tabule aliarabismi
abnezafar nesfaniu quibus utuntur saraceni sed
sicut dicit additamento sed quarte 4 partem
diei et sic ponit sunt tabule messahallah et albuzi-
[illegible] compotum Iudeorum de festis mobilibus suis de quarte
12 parte diei azophilus et auicenna et arsachel
dicunt de quarte 136 parte diei hec quidam alii
magistri dicunt de quarte 130 parte diei hec compotus
abbreviatus sed secundum alfonsium regem castelle in tabu-
lis suis annus solaris continet 365 dies 4 horas 49
minuta et 16 secundas et quantitas istam anni correctio-
ribus aliis ponitis nullis tamen adhuc inuenimus
potuit ueram anni quantitatem et ideo mirum non est si
illi qui de tempore ab origine mundi tractauerunt
[illegible] tempora calculandum errauerunt 3o errauerunt 3us error
in hoc quod anni diuerse incepit quod ut
patet in compoto primo 19 distinctionibus quidam enim computant
annos aliquos generacionis sed alii usque generacionem
usque ad unam generacionem et forte incepit
anni a Januario alii uero per mensem ab illa generacione
ultimus forte calculauerunt annos usque ad ad
tempore incepit anni antiquo et alii adhuc in
capitulo anni forte a tempore ab ipsis ultimus calcu-
lauerunt tempore et sic quod processum temporis in computo
errare deuenerunt nec alius aliis mensibus
ut alii mensem premiserunt incipiendo annos ac
sepius alii intercalabant annos si anni ab ori-
gine mundi ad diuersas [illegible] diuersorum hominum fuerant
collecti quod diuersas generaciones et per omnes etates
ut patet ex predictis antea porrecti unum si diuersi
diuersimode anni computarent annos diuersorum
non est ergo nullum [illegible] tempore
incepit mirum non est si nulla [illegible] tempore
a mundi origine ab eisdem fuerit inuentum 2us
uero error fuit in hoc quod quidam pretermiserunt ali-
quas generaciones et in aliquibus generacionibus plus
miserunt plures annos sicut hebrei qui in prima
etate plures annos pretermiserunt et in 2a etate
generacione cainam et alios annos pretermiserunt
et in aliis etatibus aliis sic fecerunt ut patet in
compoto 4us error fuit in hoc quod multi fratres
computus eis accidunt computabat pro uno magis

anno integro cum alterius anni unius date sit quod
alterius moneta scriptum sicut dicit commentator quod non fit
contra hoc secundum quod aliquis regnavit per duos
menses alicuius anni quidam calculatores annos computant
eum regnasse isto anno et sic eundem annum bis
computabant et ita fuit magnus error. 6us error
6us fuit in hoc quod anni incarnationis scripti a quibusdam pluribus
mittuntur magis errat in se et evangelia per viginti
annos secundum quod computat commentator de annis Methodii
6000 quam potius habent sufficere 6 etates et similis
inconvenientis est minorum annorum et sicut computat etiam
de 70 ebdomadibus Danielis que sunt 490 anni
lunares computati a 20 anno Artaxersis regis
quando permissum est templum reedificari usque ad
passionem Christi secundum commentatorem. 7us error fuit in hoc
7us quod quidam voluerunt dicere quod antiqui plures annos
diligenter invenerunt pro tamen tempore sicut in principio incarnationis
scripti et illi auferebant de prima etate 1000
annos unde et in hoc pessime erraverunt
sicut apparebit post in hoc capitulo. 8us error fuit
8us in hoc quod in tempore diluvii non remanserunt nisi 8 anime
de viris et mulieribus unde visibile est quod tunc temporis
ipsi qui remanserunt non multum attendebant ad
annos qui effluxerunt ab origine mundi ad illud
tempus sed magis fuit eis cura de aliis quam de an-
nis mundi unde difficile fuit certum post diluvium
annos ante diluvium computare calculare. 9us error
9 fuit in hoc quod quidam tractantes de annis mundi
nichil loquebantur de tempore durationis diluvii
quod unum continebat vel istum annum ut dicitur non
computabant. Decimus error fuit in hoc quod in
10us tempore Josue sol stetit per spacium unius diei et
sicut tempore Ezechie retrocessit sol spacio 10 horarum
de quibus non meminerat aliquis qui tempus a principio mundi
usque ad presens calculabat dicitur autem Josue
10 capitulo Sol contra Gabaon ne movearis et
luna contra vallem Ahilon stetit itaque sol in medio
celi et non festinabat occumbere spacio unius
diei et non fuit ante nec postea tam longa
dies obediente domino voci eius hec ille Et 4
Regum 20 invocavit itaque Ysayas propheta dominum
et reduxit umbram per lineas quibus iam
descenderat in horologio Achaz retrorsum 10
gradibus Et magister hystoriarum 4 Regum de orationibus
Ezechie et de regressu etc. Et sic dedit itaque
Ysayas regi optionem utrum vellet quod sol
staret per spacium 10 horarum in oriente vel vel-
let quod rediret ab oriente et ita inchoaret
diem cuius autem horarum fieret addentes 12 horas diei
10 hore et postea modum et magister quod elegit rex
quod sol rediret in oriente et statim sol stetit
in oriente reversus et ivit per 10 lineas per quas

descenderat hoc ibidem contra vero scriptores sicut
nec istam reversionem eius computat nullus
tempore a principio mundi ad presens qui illud tempus [illegible]
calculat unde et in hoc [illegible]
tes de temporibus mundi erraverunt [illegible]
errores quibus quam plures errant [illegible]
discordabat de tempore ab origine [illegible]
etiam posset adduci errores [illegible]
aut ad presens nam per hos 10 [illegible]
considerans videt qualiter plures erra[illegible]
nis mundi sic in tempore a mundi [illegible]
ad invicem discordabat Jam [illegible]
latores mit opiniones [illegible]
et videt que potiorum opinioni [illegible]
secundum sententiam doctorum et primo [illegible]
opinionibus hebreorum et 70 interpretum [illegible]
que etiam sit magis rationabilis [illegible]
lectis in opere suo et plures alii [illegible]
simpliciter hebreorum quod ipsi melius debuerunt
scire veritatem de annis mundi quam aliqui alii
ut commentator vero dicit quod si falsa sit [illegible]
veritatem ipsa est potius [illegible]
mittunt dies durante diluvio [illegible]
post 20 annos a [illegible]
nis anni incarnationis scripti plures [illegible]
[illegible] et non [illegible] unde [illegible]
[illegible] obscurationis etate dicta [illegible]
plurium [illegible]
hebrayca fundat [illegible]
[illegible] hebrayca veritate [illegible]
[illegible] in principio [illegible]
[illegible] ab initio mundi [illegible]
diluvium anni 2241 [illegible] hebr[illegible]
ex temporibus colligitur fuisse tamen 1656 [illegible]
sit [illegible] et 3 anni [illegible] Et
14 de civitate dei recitat opinionem quo[illegible]
hebreorum [illegible] et ponit quod [illegible]
[illegible] pauciores annos mundi [illegible]
quod ipsi dixerunt quod ante diluvium [illegible]
[illegible] eius quam nos [illegible]
dicit augustinus quod in illis temporibus [illegible]
[illegible] quidam putabant [illegible] fuisse [illegible]
[illegible] unus annus [illegible] 10 istos [illegible]
[illegible] inquirit cum audiret quosdam [illegible]
900 annos quosdam vixisse [illegible]
quippe illi annus unus [illegible] et 10 [illegible]
istorum hoc est [illegible] quidam
commentatores quod scripture qui fuerunt ante diluvium
annorum [illegible] perceperunt duos [illegible]
millenarium [illegible] hebr[illegible]
[illegible] dictum est [illegible]
14 de civitate dei capitulo 12 [illegible] annis [illegible] opinionem
destruere sic dicens [illegible] in nullo modo [illegible]

…pucat alia anos illis temporibus computatos
…ut unus annus modo 10 illos esset
…dicit merito e potest esse hac
…ei acadam ex hebreorum codicibus
…genuit seth adam non 230 annorum
…sed 130 annorum fuisse reperitur quam
…anni 13 tunc modo sit procul dubio
…ate ut non amplius annorum quam
…generare usitatam istam nobis fuit
…e illos sed hunc obmictamus qui
…quam etiam potuit generasse s non
…infantes modo sit scilicet fuisse
…e sethaulo filius cum non 204.
…ut legimus primo 104 annorum fuit
…quam genuit enos atque hoc primi …
…11 annos etatis quis dicam
…filio qui cum apud nos 110 re-
…apud hebreos 10 legitur fuisse
…illud quis generat hoc septemo
…incrupabilis qui tamen a pom-
…libro 14 capitulo 19 dicit augustinus sic
…vite noe 21 die 2 mensis
…quales 10 faciunt unum mensem
…quippe annus ie ei annus
…aut non sit mensis a …
…12 menses quo … hoc
…600 anno vite noe 2o mense
…quales nunc sunt …
…menses erat tales
…quales nunc habemus
…21 dies sic non po-
…fecit tunc appellabatur dies
…minuatur … toto
…diluvium quod incorat …
…quis hanc obsurditatem
…permaneat hic error
…asstruenti scripturarum incarnationem …
…vit prius tantus tunc
…et nunc est quam … hoc diurno
…quod diebus tantus est est mensis
…luna incepta et finita concludit
…quam nunc est quam 12 menses …
…in duobus et quadraginta constat
…vite noe 2o erat mensis cum …
…diluvium ex inicio per dies eo de-
…plus incurrunt quod dies non …
…amplius … habebat … et
…triplicatas ac per hec tamen
…vixerunt illi antiqui usque amplius
…postea vixit abraham 175.
…cuius ysaac 180 et cum filium jacob
…imposita aliqua etate moyses
…et nunc vivunt homines 70 vel 80 vel

non multo amplius hec augustinus ex libris 15 romanis
augustinus satis enim liquet quod omnes illi qui posuerunt
unum annum in numero decem 10 vel 20 vel 3 annos eorum
qui ante diluvium fuerunt contra annum melius supponitur
et in numero annorum a principio mundi usque ad diluvium presse
erraverunt quod admodum fecerunt hebrei et omnes illi
qui sunt eorum opiniones fundabant unde ut potest
sumi verba augustini non insufficienter investigabat annos
mundi quod ipsi hebrei fecerunt dicit augustinus 14 de civitate
dei capitulo 11 quod non est credibile non insufficiente qui vnosse
tempore vidit fuisse in scriptura sic errare potuisse aut verbi
mentiri eorum incurrat voluisse mentiri iudei vero divi-
nos invidens quod lex et prophete ad nos interpretando
transierunt mutasse quedam in codicibus suis et
in nostris minuere auctoritatem aut crederetur hec ibi
dicit igitur quod sunt ad interpretum de etate mundi
scilicet de annis creatoris mundi vero est et credibilius
sunt hebreorum et magis sapit de veritate et quod opinio he-
breorum de predictis non potest stare ullo modo sed ipse eidem
convenit tamen suo de annis mundi dicit de etatibus fundans
se super opinionem hebreorum et super opinione in aliis ad
dendo tamen aliquos annos ut satis dictum est dicit
ab origine mundi usque ad nativitatem christi fluxisse
annos 5320 et quod iste numerus annorum sit verius innuitur
ipse dicit preterea ut iam dicit ipse illi qui fuerunt ante diluvium
de uno annorum annos fecerunt decem et dicit superfluit
millenarius sic additur hebreice veritati et hoc affirmat
ipse probatio quod antiquorum vita tamen diuturna apud nos
dei nos est incredibilis 10 per iterum vitam scilicet ut unus
annus computetur per 20 vel per decem sicut dicunt quod per
corpus magnificat quibus insudabant illi antiqui
accessit eis de tempore vite pluribus et ad quem pertingere
non possumus in ad 900 annos in quibus complectitur magnis
ceteris plura hec eidem ista vero opinio ipsius
eidem destruere possit multum nam quod ipse asserit
scilicet quod hii qui fuerunt ante diluvium de uno annorum annos
fecerunt decem et quod iste millenarius sic additur hebreo
hoc vero superfluit hoc tamen satis improbat prima ratio
augustinus et dicit affirmatur scilicet quod non potuit pertingere in
ad 900 annos dicit destruitur augustinus 14 de civitate dei
capitulo 9 sic dicens tam longa quippe hominum vita
fuit ut illic mediocris quorum et ante tacti non
sunt ut qui minimum vixit ante diluvium ad 4 annos
pervenerit nam plures 900 annos etiam transierunt quod
nemo ad 1000 annos pervenerit et capitulo
scilicet capitulo 9 confirmat hec augustinus per magnitudinem corporum hominum
qui longe ampliores fuerunt ante diluvium quam nunc
sunt ut per ossa eorum que apparuerunt post diluvium
inundata per unum plurimos viros quod aliis causis ac
inspe pulchre apparuerunt vel cediderunt incredibile
magnitudinis ossa mortuorum ut dicit augustinus vidi
ipse non solus sed etiam aliqui alii mecum
in uticensi litore molarem hominis dentem tam
ingentem ut si in nostrorum dentium modulos in
mutati ad suam considerationem non sicut videntur potuisse

et dicit aug(ustinus) in fine 19 ca(pitu)li q(uod) plinius 2(us) dicat ad
huc de gente 200 annis viuunt. Sed 15 dicit aug(ustinus)
huiusmodi vitarum diuturnitates quas experti non sumus
hodie tunc credunt incognita loca esse non habuisse
teneant et tamen cum vno dicit ecclesiastici et q(uod) hic
non est et pro peccatis hominum crimine fuisse falsa
sed dicit commestor q(uod) propter intellectum opinionis sue et
opinionis hebreorum et ad distinguendum opinionem eorum q(uod)
si fas sit dubitari qualiter ueritate hebraica uini ex ipsorum
hebreorum opinione expresse verbo quidem modo facit aug(ustinus)
et plures alii sed tamen et cum dicit commestor q(uod) ipsa
hebraica veritas potius est reuelata quam prolata
dico q(uod) verbis aug(ustinus) potius volt asserere opinionem eorum
fuisse reuelatam quam hebreorum opinionem dicit in aug(ustinus)
14 de ciuitate dei capitulo 12 non tamen valeat q(uod) eo [illegible]
mis diuise que diuisa dicte videntur ex hebreis
codicibus emendare ausus est nemo non in illa di-
uersitate quam posuit eo putanda et in eo dubitas
non esse illo modo putandum esse ex isto dicit aug(ustinus)
et ubi non est scripturarum error ad eos diuino spiritu
[illegible] consentaneus uiti et periculis [illegible]
non in [illegible] inuenire ex [illegible] liber te
aliter dicere voluisse credendum est. Sed huius verbis
aug(ustinus) videtur plus innuere q(uod) opinio eorum potius fuit
reuelata a spiritu sancto quam ipsorum hebreorum [illegible] et
eodem libro 14 dicit aug(ustinus) sic etiam in scriptura dicit
de numero annorum quos illi homines secundum [illegible]
et ut commemorat ita concludit ut dicat de
eo q(uod) genuit filios et filias et fuerunt omnes dies
eius et annorum quos vixit tot ut mortuus est nunquam
omnes filios et filias non nominat. Ideo intelligere
non debemus per tantos annos quibus tunc uixe-
runt eum prima etate uiuebat natos potuisse
plurimos homines quorum cetibus [illegible] et plurime
ciuitates [illegible] [illegible] quo ista in scriptura
conscripta sunt has duas etates ut secundum tractatus sius
diuise generationibus primitus diligenter atque distinguenter
ut seorsum hominum hoc est secundum hominem uiuentium
seorsum autem filiorum dei i(d est) hominum secundum deum uiuentium
generationes contexerentur usque ad diluuium hec ibidem
est per quam ipsa hebreorum opinio destruitur et
ponitur opinio commestoris qui suam opinionem super
hebraicam ueritate dicit iuxta modum loquendi [illegible]
debeat dici cum tamen in re [illegible] non [illegible]
dicitur et fundat opinionem. Sed aduertendum est q(uod)
ipse commestor secundum suo ibi posuit numerum annorum
[illegible] a principio mundi usque ad natiuitatem christi diligenter
computare conatur et valde subtiliter procedit
et utique colligitur q(uod) omnes 4 etates usque ad xpm
habentur ab inicio mundi ad incarnationem eius
annos [illegible] sicut prius dictum est in eo procedenti
iuxta opinionem [illegible] opinionem ipse [illegible]
[illegible] multum [illegible] Sed [illegible]

addit [illegible] 22 annos et gerlandus 20 [illegible]
[illegible] duo et gerlandus sic addit super [illegible]
prius in eo precedente et commestor addit [illegible]
illos 22 annos quos sic addit [illegible]
annos [illegible] 26 annorum cum 30 annis que [illegible]
gerlandus addit ipse commestor super [illegible]
dictum est in eo precedente [illegible]
[illegible] Josephum anno [illegible]
[illegible] annis 20 hoc [illegible]
[illegible] hebrei et scripsit idem Joseph[illegible]
ab eruptione [illegible] usque ad [illegible]
quam hebrei colliguntur [illegible] metricum [illegible]
ab origine mundi usque ad [illegible] et [illegible]
[illegible] de quo dictum est prius [illegible]
ad q(uod) [illegible] hec commestor [illegible]
quare ipse commestor [illegible] 1000 annos [illegible]
et q(uod) cum prima [illegible]
[illegible] ut iuxta [illegible]
reddere [illegible]
[illegible] et 2a [illegible]
emes [illegible] de uno [illegible]
Et sic [illegible] millenarium [illegible]
[illegible]
q(uod) prima [illegible] hominum [illegible]
[illegible] gen(esis) 20 [illegible]
de paradyso voluptatis [illegible]
tus est i(d est) [illegible]
electione hominum de paradyso [illegible]
quo scriptus fuerit in quo adam [illegible]
[illegible] Et iuxta quam adam et [illegible]
in spelunca duplici [illegible]
in valle mambre iuxta ebron [illegible]
ab ebron ad oriente [illegible]
[illegible] in quodam [illegible]
[illegible]
quodam [illegible] scripsit [illegible]
campum damascenum [illegible]
abrahe [illegible] non est [illegible]
magnam damascenum [illegible]
nam ab illo loco distat per [illegible]
iuxta ebron in loco in quo adam
et in quo [illegible] fre[illegible]
cum eius [illegible] Wilhelmo [illegible]
[illegible] scripsit [illegible]
[illegible] in [illegible]
ebron que [illegible] vallis [illegible]
[illegible] regnat et [illegible] spelunca [illegible]
[illegible] abraam ysaac et Jacob
Rebecca atque lya in spelunca [illegible]
emit abraham in sepulturam [illegible]
[illegible] ibi Sed dicit ibidem [illegible]
q(uod) [illegible] ab ebron [illegible]
[illegible] Et [illegible] dicit q(uod) ab ebron

[illegible] Bethlee secundum archiepiscopum gal[illegible]
[illegible] Bethlee et miliarium mausoleum In [illegible]
[illegible] et magister archidiaconus in libro suo
[illegible] dicit quod [illegible] millenarium abeth
[illegible] est prope Ebron non distat
[illegible] dictas ut prius dictum est ager
[illegible] Ebron in quo plasmatus
[illegible] incepit civitatem Ebron et
[illegible] et inhabitantes et [illegible]
[illegible] ad septentrionem et plus per [illegible]
[illegible] petrus archidiaconus quo [illegible]
[illegible] et christi in medio terre
[illegible] in tabulis suis [illegible]
[illegible] et [illegible] sed [illegible]
[illegible] fuit anno domini 1324 23 gradus 30 minuta
[illegible] eodem anno per magnam et soli
[illegible] [illegible] maior
[illegible] gradus et 31 minuta [illegible]
[illegible] in situ suo [illegible]
[illegible] incepit [illegible]
[illegible] [illegible]
[illegible] [illegible]
[illegible] 2243 miliaria ad [illegible]
[illegible] miliaria 45 miliaria
[illegible] dicat [illegible] in
[illegible] et sic [illegible] opinio ipsius
[illegible] [illegible] sunt et secundum [illegible]
[illegible] et [illegible] opinionem
[illegible] restat [illegible]
[illegible] et [illegible] quod signa
[illegible] [illegible]
[illegible] per 360 annos et
[illegible] arietis [illegible]
[illegible] omnes alii parte in [illegible]
[illegible] revolutionem signorum
[illegible] 2320 et tunc
[illegible] quod in nativitate christi [illegible]
[illegible] dicit ipse 2320 [illegible]
[illegible] que prefuit tunc orbi
[illegible] signum [illegible] arietis
[illegible] per plures [illegible]
[illegible] ad christum dicit ipse Abdalim
[illegible] fluxerunt 2342 anni usque
[illegible] ipse christus incipiens [illegible] annorum
[illegible] impleuit [illegible] et
[illegible] predicauit et [illegible]
[illegible] annos usque ad [illegible]
[illegible] 20 et [illegible] est annus [illegible]
[illegible] 29 [illegible]
[illegible] opinionis [illegible] de anno [illegible]
[illegible] [illegible] astrologorum omnes [illegible]
[illegible] revoluunt orbes magnos dicunt
[illegible] diluuium que precessit diluuium

per 219 annos incipiebat novus orbis dicit [illegible]
[illegible] [illegible] de [illegible] dixit [illegible]
[illegible] quod initium orbis fuit ante diem Jovis
qui fuit initium annorum diluuii per 219 annos et illi or-
bi prefuit saturnus cum signo cancri et quod in initio eiusdem
orbis precenit [illegible] usque ad primum gradum
signi arietis et [illegible] sicut concordat albumasar
[illegible] de [illegible] [illegible] ponit [illegible] per
quod in [illegible] diluuium incipiebat novus orbis
et quod illi orbi prefuit saturnus cum signo cancri
[illegible] ipse albumasar ponit [illegible] precedere diluuium per
281 annos cum tamen [illegible] et alii astrologi ponunt
illam [illegible] precedere diluuium per 219 annos [illegible]
[illegible] quod [illegible] maxime pro astrologorum
qui revoluunt orbes magnos [illegible]
diluuium [illegible] anni addant 219 [illegible] diluuii usque
ad nativitatem christi [illegible] annis et 318 diebus quod [illegible]
[illegible] ponit alfonsius ut prius dictum est resultare
[illegible] diluuium 3380 anni et 318 dies usque ad
nativitatem christi [illegible] completos [illegible]
[illegible] diluuium usque ad christum [illegible] per 360 qui
[illegible] orbis [illegible] et [illegible]
[illegible] anni [illegible] diluuium
incepit novus orbis et illi orbi prefuit saturnus
cum signo cancri [illegible] quod orbi in quo christus fuit natus
[illegible] prefuit mars cum signo arietis et quod annus
nativitatis christi fuit [illegible] orbis [illegible]
diluuium hec omnia [illegible] diligenter [illegible]
[illegible] quod ipse [illegible] in anno nativitatis christi
incipiebat novus orbis et quod illi orbi prefuit Jupiter
repugnat [illegible] astrologorum loquentium de hac
[illegible] sed quia [illegible] astrologi sunt [illegible]
ipse [illegible] in [illegible] parte [illegible]
[illegible] ipse ponit annorum fuit a principio mundi
ad christum [illegible] et plus [illegible]
[illegible] ad aliam [illegible] calculacione
et [illegible] annorum [illegible] 2320 a principio mundi usque
ad nativitatem christi quod ipse [illegible] in [illegible]
et [illegible] et opinione sunt tota [illegible]
[illegible] et [illegible] et [illegible]
[illegible] sacre scripture [illegible] ut patet ex predictis
[illegible] que dicta sunt satis [illegible] est non posse
stare opinionem hebreorum nec [illegible] opinione [illegible]
cum eo quod [illegible] opinio [illegible] usque ad christum [illegible]
millenarios annorum sed tamen [illegible] ut [illegible] cum tamen satis
[illegible] que dicta sunt precessisse christum plures
annos quam 4000 [illegible] sicut declaratum est ex [illegible]
augustinus precessit diluuium plures quam 4000 anni et adhuc
usque ad christum [illegible] multos [illegible]
[illegible] calculauit alfonsius fluxerunt anni 3101 et dies
318 igitur [illegible] ad christum ab origine mundi [illegible]
[illegible] plus quam 4000 annos [illegible] 20 [illegible]
et vidi angelum descendentem de celo et habentem
clavem abyssi et cathenam magnam in manu sua
et apprehendit draconem serpentem antiquum qui
est diabolus et sathanas et ligauit illum per mille annos

1000 et misit eum in abyssum et clausit et signa-
vit super illum ut non seduceret amplius gentes do-
nec consummentur 1000 anni post hec oportet illum solvi mo-
dico tempore. Istum textum exponit beatus Augustinus 20 de ci-
vitate dei c. 7o dicit sic post labores scilicet milium a-
norum ex quo creatus est homo ut quasi sabbatum 2a pet.
3o unus dies apud dominum sicut 1000 anni et 1000 anni
sicut dies unus tamen [illegible] multis annorum tamen 6 diebus
impletis sequitur velud sabbati in annis 1000 post-
remis ad hoc sabbatum celebrandum resurgentibus
sanctis et huic sentencie accordat Johannes de alumna
de fide et legibus libro 2o c. 22 dicens quod generaliter
ventura 7a etate hoc est 7o millenario annorum
seculi ut creditur a multis fiendum. Sed dicit apostolus
ad cor. 1o c. 10 scripta sunt autem ad correpcionem nostram
in quos fines seculorum devenerunt. Sed ipse apostolus
non mentitur tempore post Christum fuisset hec [illegible] cum [illegible]
incepte 2a speculi hystorialis libro 9 c. 9 dicit sic paulum
ad fidem fuisse conversum eodem anno quo passus est
est dominus cum esset petrus et paulus 30 anno a passione
domini qui fuit ultimus neronis passos esse in [illegible]
[illegible] 1a ex pluribus alienibus quod post fuit passus
quomodo in fine seculorum dirigitur ut affirmat auctores
post a multis annorum et seculum finiendum exponitur
quod ante Christum preterierunt ad minus 4000 anni [illegible]
fuit [illegible] omnes illi numeri annorum posteri inperfecti capitulo
creacione mundi unde ad nativitatem Christi qui se
non extendit ad 4000 et ergo isti numeri omnes [illegible]
[illegible] omnes [illegible] positos ab hebreis et omnes numeros
quos posuerit in [illegible] suo qui omnes non [illegible]
5000 annos Et in [illegible] opinionis [illegible] ecclesie
que sunt destructa [illegible] et numeros annorum
quos ponunt [illegible] dyc[illegible] [illegible] et [illegible]
et [illegible] omnes illos numeros [illegible] qui usque ad
4000 [illegible] se extendunt et [illegible] de
numeris in [illegible] tamen [illegible] quod ponunt
Eusebius et Orosius et alii 5. 4199 et 4196 secundum
[illegible] magister hystoriarum et 4330 secundum [illegible]
[illegible] dicit [illegible] 4210 secundum ysidorum
4400 secundum grecos 4430 secundum [illegible]
ut dicit [illegible] 4328 annis 16 diebus et 8
[illegible] et 30 [illegible] per albu[illegible] et alfonsum 4328
anni dies 6 [illegible] 8 et 30 [illegible] per albu[illegible] [illegible]
secundum aliam calculacionem 4320 anni dies 6 [illegible] 8 et 30
[illegible] quod [illegible] diluvium [illegible] diluvium
per 2249 anni ut dicit [illegible] [illegible] illi
numeri [illegible] augustinus 14 de ci. di. c. 2o ab adam
usque ad diluvium 5. 2262 anni [illegible] ab
alfonso a diluvio ad Christum fuerunt anni 4363 et
dies 318. [illegible] numerorum quibus [illegible]
4000 [illegible] non est magna distancia
[illegible] quod [illegible] numeri quod ponunt eusebius

et Orosius et alii [illegible] 5. 4199 et [illegible]
non [illegible] [illegible] quod ponunt [illegible]
[illegible] ponunt [illegible] dicit magister hystoriarum 4196
et [illegible] 5. 4199 sicut [illegible]
dat Eusebius Orosius Beda Augustinus [illegible]
[illegible] unde [illegible] doctor
[illegible] minor [illegible]
est quod iste numerus multum appropinquat [illegible]
qui quod omnibus calculatores [illegible]
[illegible] opinionis [illegible]
[illegible] Na [illegible]
Juxta [illegible] calculacionem ponitur [illegible]
[illegible] calculacionem 4328 anni et dies 16 et [illegible]
30 [illegible] et juxta aliam calculacionem anni
6 [illegible] 8 et 30 [illegible] et isti duo numeri [illegible]
nisi in [illegible] diebus et ab istis duobus [illegible]
differt [illegible] assignatus [illegible]
anni dies 6 [illegible] 8 et 30 [illegible] 2491 [illegible]
[illegible] diluvium [illegible] numerus [illegible]
cordat ille numerus qui colligitur a [illegible] et [illegible]
fonso 4363 2 dies 318 [illegible] cum illius [illegible]
[illegible] multum [illegible] numerus [illegible]
ab Augustino et alfonso 4363 et dies 318 [illegible]
accordat cum illis [illegible] numerus [illegible] numerus [illegible]
[illegible] per [illegible]
[illegible] per omnes etates [illegible]
[illegible] omnes alios [illegible]
omnes alii [illegible] sunt [illegible]
numeri de annis mundi istorum [illegible]
nescio [illegible]
Credo tamen quod illi 3 numeri [illegible]
et alfonso [illegible] [illegible]
et quia multum [illegible]
[illegible] certos [illegible]
[illegible] tamen illi [illegible]
[illegible] verum [illegible]
[illegible] nescio et [illegible]
[illegible]
[illegible] ut [illegible]
[illegible] et [illegible]
[illegible] impossibile est [illegible]
orbe magno [illegible]
[illegible]
[illegible] tempore a mundi [illegible]
in magnos orbes et [illegible]
[illegible] et [illegible]
orbe et [illegible]
[illegible] de aliis [illegible]
[illegible] usque ad finem [illegible] antiquis
Sicut dicit [illegible]
et allegat [illegible]
dicens quod fuit ante [illegible] annorum [illegible]
[illegible] 2249 anni quod [illegible] annorum [illegible]

...net iste orbis ut ipsi dicunt perficit Saturni
...et hoc idem asserit Albumasar primo de
...certo coniunctionum. Post hoc quod Albumasar
...significationem diluvium precessisse diluvium
...per annos numerum posuit quod omnes astronomi
...quod in fine eiusdem orbis
...ad gradum ... signi dicti
...perficiet idem orbis accipe
...adde super eos 279 annos et quod
...divide per 360 annos qui sunt quantitas
...si fuerit fuit minus eam perfectus est
...remansit ad eum ut tu sentires ex orbe
...fuerit est et quod perficit 360 sed quod ...
...fuit unum et quod perfecte unicuique ...
...et incipe a signo cancri in quo fuerit
...ipsum signum durabit orbis et orbis
...plenam incipiendo a Saturno
...quod pervenit perfectus duus orbis Item
...annos a diluvio 279 annos et dividis
...remansit quod ... minus parte ipsum nisi ad
...ad unumquemque gradum anni minus
...ex gradibus ipse gradus et ad quod pervenit
...Item si ut 459 addidis annos diluvii
...que per partes et si perfectus
...et dicitur anni septimus Saturnus
...perfecto exclusive et remittere
...ad Iovem exclusive et remittere
...ad Martem exclusive. Et sic
...pervenit perfecto sine ...
...Et ponam exemplum de anno
...convenerunt 3 planete superiores
...facie eiusdem signi in ...
...anni. Et post hec fuit eclipsis
...per duos dies et 9 horas
Saturni et Iovis qui tunc apparuit
...eclipsis cum istis coniunctionibus magnis
...significabit eam magnas
...dicunt astrologi ...
...et que scripsi de eisdem coniunctionibus
...anno 1300 ...
...1300 perfectum adiunctis annis
diluvii usque ad presentem annum perfecti
...sicut patet ex fine auctoris
de magnis revolutionibus ...
...ipsum fuerit 3101 et
...ubi supra. Cum tamen ...
...anni 3101 et dies 319 ...
dies 318 et omnes alias ...
...tempore ... post ...
...super annos positos ab Alfonso
...annis addantur 279 anni ...
...usque ad diluvium et ... 1300 anni
...presentem annum Christi 1324 inclusive

fuit inventum tot anni quot predixi[mus] scilicet 4124
ex quibus ... secundum auctorem et dominum ... remansit
quod anno domini 1324 inclusive pervenit signum magni
orbis ad leonem et eiusdem orbis domini de quibus
fuit luna gradus autem ad quod pervenit dictus
ut dico fuit 16 tauri et eius divisio fuit sic
... quod patet post ... in 4124 divisis per 360
sunt ... 13 et 24 remanet ... post
tunc quod si per quolibet signa ... signum incipiendo
a cancro tunc 12 ... in fine ... et 13 in ...
... et ... leo post tunc quod leo defuit et
... revolutiones inclusive Item si per quolibet
... superius ... incipiendo
a Saturno 13 ... et ... inclusive ... per
... luna Et durabit illud signum
leonis et ista planeta luna usque ad annos domini
perfectos 1649 et tunc erunt ... revolutiones perfecte
et durabit tunc Saturnus cum signo virginis ...
... Item si 4124 divisis per ... qui sunt ...
... anno domini 1300 pervenit perfecto ad
lunam que desinebat anno Christi 1300 perfecto
... et anno Christi 1324 desinebat Saturnus Item
post dictum 4124 per 360 remanent 24 ...
... superius ... gradum ... ad
... fuit gradus perfectus anno Christi 1300 14
tauri anno Christi 1324 16 gradus tauri et ...
... orbes magni ... interdum ...
et alie revolutiones magne temporis que sunt per
... et alie sunt revolutiones annorum mundi
de quibus dicere proposui in libello de revolutione
magnorum orbium ad presens hec dicta sufficiant. ... <...
... modos dividit totum tempus a mundi creatione
usque ad finem eius in 6 tempora et cuique horum temporum
attribuit dominium unius planete ... sex etates dicit mundi ...
mundi ... et attribuit primo de magnis ...
... in tempore etatis mundi ut ipsi dicunt attri-
buebant Saturno eo quod Iupiter qui significat fidem ...
que apparuit cum est fides Iudaica ... fide
... omnes ... Item ... Saturni
eo quod maior ponderosus est nulli Iupiter ... omnes
alii planete sibi iungunt ... Iupiter complectatur ...
... significat caldea fides que docet adorare et ...
... que sunt de ... complectatur Iupiter
Sol sicut quod ... adoret et ... celi cum princeps
est Sol ... est fides egyptiorum Et ... Venus
amplectatur significat fidem que cum ... lex
fide quod ... et hec est fides sarracenorum et
dicit ... quod hec ... fides ... tempore
... et ... fides credunt ... mundi
... fide ... et fide ... fides ...
... in istis temporibus ut ... dicatur ...
... que ... sufficit
est ad credendum ... tot ... implexus et reflexus

et totas variationes et dubitationes in multis articulis
et veritatibus roborabit et stabiliet deinde tollet eas
sectas ut legem lune que postrema est et tollet omnes
sectas et leges tamquam legalem quia elevatio eius in multis dis-
sipavit cultum divinum et corrupit omnes leges sicut eo
quod circulus lune minor est et eius motus velocissimus et
habet in sectas antiquas que ut dicit Albumazar dividuntur
no. iure non potest ex parte eius quoniam hec 6 plures durant
perfecte sed toto tempore a mundi creatione usque ad finem
eius Et quia iam maiori tempore durant multum et quod infine
mundi durabit lune Et Iulius Firmicus libro 3o impressio
et orbem consequenter libro 3o in fine distribuit dominium
totius temporis a mundi creatione usque ad finem eiusdem
¶ tamquam 4 planetarum solvit in dominum virum ut Iulius ait vel
dominium lune sit constitutum ut primi dominium gingnunt duo
eius tempori principatum tradiderunt non in mundo quia
in prima origine mundi inculta fuit et horrida et
agresti conversatione effera et quia rudes homines sua
et magistra vestigia eas ingressi primo modo
humanitatis diffcebat satum hoc agreste et hor-
ridum tempus ad temperandum voluerunt et ut ad ymi-
tationem huius sideris in victu vite agrestia agresti
conversatione et inhumane feritatis conversatione durarent
primi secundum dominium accepit Iupiter tempus penates nam
huic secundo loco luna coniungitur ut deposito primi squalore
horrore et agreste conversationis feritate deleta cul-
tior hominis vita redderetur. Tertiam partem moribus 3o. secundo
loco mediata luna coniungens eius tempus tradidit po-
testate ut in tantum iam vite ingressa mortalitatis so-
lidite robusti Consequentur idest sol quadam mediatione
composita cui hac fabricatione cerans et per ornata
post Martem durandi tempore Venus accepit ut
quasi per gradus crescens hominum disciplinam erat prudentie
ornata concepit hoc enim quoniam res hominum primo
doctius excoluit et quo homines singularum disci-
plinarum studia formati sunt Venus ut voluit
erat vetusti ac salutaris numinis maiestate et
ueteri cruditas actus prudencie magistro gub-
nauit ultimus tempore mercurio dandum est putauerunt
luna nouissime coniungit Quod hoc contemplare dispone
subtilibus purgatis agrestibus studiis repertis artibus
disciplinis composite per diversos actus humani generis
acuit ingenio Et quia mobile ingenium in homine
breve vite cursu suo facere non potest ex variis in
sceleris moribus quod confusus malicia crevit impletus
et vite scelerum plagiantur generis hominum hoc est facinorosi
machinationibus se tradidit hac ex causa ultimum
hoc tempore incepio lunari firmus mercurio tradendum esse
putauerunt ut ymitatione illius sideris genus humanum
plena malicie corrupit potius Exterius utique per or-
dinem gesta sunt et huius quicumque hominum succedentium
tempore ymitatus fecerunt genitura mundi dicta consistit
in spirito compositum ut a nobis habetis et origo
et tocius humani generis traditione et ut hoc esset

quod ingeniosius homines secundum [illegible] ex [illegible] Iulius [illegible]
Ex hiis patet quantum durant tempore a principio mundi [illegible]
ad finem eius et quantum de ueteris in tertio [illegible]
orbis magnum unius fuerunt et finem habet destru-
ctionis 2o quantum sit [illegible]
coniunctiones magnas 3m [illegible]
etiam primum quantum refert [illegible]
3o motus naturales et de [illegible]
accidentia gaudet.

Albumazar in libro suo de coniunctionibus [illegible]
dicta prima dicit quod motus planetarum [illegible]
3 motus quorum sunt motus superioris [illegible]
et ad mundum et dicit quod motus primus [illegible]
mundi refertur et ad 3o planetas stationes [illegible]
per affinitatem motus eorum cum motu primo [illegible]
planetarum et retrogradationem et sigillo sationis ad [illegible]
tates ut sunt secte et regna et [illegible]
in temporibus planetarum et retrogradationem et sig[illegible]
obscurationes legis atque destructiones [illegible]
Et retrogradationem et significatio motus ad bella et [illegible]
et victorias et secta que sunt [illegible] fines [illegible]
fines significant dissolutiones [illegible]
non accidit nisi per obscurationes legum [illegible]
permutationes sectarum et regnorum [illegible]
Dicis ergo a primo usque ad 3m [illegible]
ha ad motum 2m naturale qui est [illegible]
res que refertur ut ad [illegible]
in primum motum et motum 2m [illegible]
significat reges et principes et [illegible]
sunt partes inferiores et eorum [illegible]
3m naturale qui est ad motum [illegible]
primo qui est super mundum [illegible]
sic effectus vero vires temporis per [illegible]
corporum et tenendo significationes [illegible]
constitutionem vero venerum significat coniungit [illegible]
et stella que apparet dicunt [illegible]
in eius significat spiritualis et [illegible]
uita 2e dicunt significat [illegible]
luna significat motus permutationes [illegible]
et stella eo quod sit effectus 3e [illegible]
non relatum sunt hec significatio [illegible]
musica necnon durat [illegible]
ita 3o inferiores velut [illegible]
prime et necnon [illegible]
et omnes effectus [illegible]
ex 6 partibus quorum primum est [illegible]
alterum proprie apud astronomos reuolu[illegible]
quibus accidit 2o coniunctio planetarum [illegible]
que sit motibus 960 annis solaribus [illegible]
reuolutione annorum in quibus [illegible]
eiusdem triplicitatis in triplicitatem [illegible]
240 annis solaribus 3m [illegible]
in quibus 2o accidit 24 [illegible]
motibus 20 annis [illegible] in reuolutione [illegible]

[illegible] mutatio[illegible] [illegible]torum in alio signo
et in orbe 29 [illegible] est tempus excepto primi
individuorum [illegible] certum tempus in quibus
[illegible] [illegible] mutationes predicte ab
[illegible] magis signum in oriente
[illegible] [illegible] capitulum corporum
[illegible] individuorum [illegible]
[illegible] sunt similes in receptione
[illegible] in circulo solis in capitulo
[illegible] fuit in [illegible]
[illegible] corporum [illegible] et [illegible]
[illegible] capitula [illegible] et significationes corporum
[illegible] mutationes significationes corporum [illegible]
[illegible] [illegible] est [illegible] et est [illegible]
[illegible] in [illegible] tempore [illegible]
[illegible] arietis et [illegible] eius [illegible]
[illegible] in [illegible] [illegible] ut sunt
[illegible] et [illegible] 2us [illegible] est
[illegible] in capitulo [illegible]
[illegible] signis [illegible]
[illegible] et in [illegible] in [illegible]
[illegible] [illegible]
[illegible] [illegible] super [illegible]
[illegible] significationum [illegible]
[illegible] cum [illegible] et [illegible] et
[illegible] [illegible] [illegible]
[illegible] [illegible] [illegible] aliquam
[illegible] 24 superiorum in capite arietis
[illegible] in [illegible] signo et in
[illegible] cum saturno et iupiter
[illegible] est in [illegible] aliquam
[illegible] postea [illegible] arcus
[illegible] gradum et 24 minutorum
[illegible] [illegible] et augentur
[illegible] 2a [illegible] 3a [illegible]
[illegible] in signo [illegible]
[illegible] hec ex [illegible] plus [illegible]
[illegible] 2o corporum [illegible]
[illegible] et [illegible] mutantur [illegible]
[illegible] [illegible] in [illegible] 13os
[illegible] corporum [illegible] signorum
[illegible] 33 [illegible] 18 [illegible] 3a et
[illegible] in [illegible] 12os et in
[illegible] 2o corporum in [illegible]
[illegible] erunt [illegible] corporum in
[illegible] et erunt [illegible] et [illegible]
[illegible] dies [illegible] 23 minuta 31
[illegible] et 28 [illegible] per annos [illegible]
[illegible] sunt 364 dies absque [illegible]
[illegible] [illegible] has 40 [illegible]
[illegible] ex temporibus et corporum [illegible]

[illegible] pervenit hec ad 360 annos [illegible]
[illegible] ex quantitate temporum [illegible]
[illegible] corporum in capite arietis usque [illegible]
[illegible] ad eum [illegible] iuncti fuerunt in [illegible]
13os perveniet 2o ad 29 gradus et minuta 26 2a
[illegible] 3a et 12 4a et [illegible] in [illegible]
[illegible] 30 gradum [illegible] iuncti fuerunt in [illegible]
[illegible] 1o [illegible] 2o corporum in [illegible] signi
[illegible] ad [illegible] mutatur [illegible] est
[illegible] est [illegible] 13os [illegible] tantum
fuit in 2o [illegible] cum additum fuit [illegible] hec
[illegible] est [illegible] 2o ex gradibus et corporum [illegible]
[illegible] est 2o [illegible] 2o corporum in [illegible] gradibus
signi piscis et 24 minuta 44 2a 10 3a 6 4a
3o cadet 2o corporum in [illegible] gradus scorpionis 40
minuta 38 2a 20 3a 12 4a 4o cadet 2o corporum in
[illegible] gradus cancri 14 minuta 44 2a 30 3a et 18
4a 4o cadet 2o in 9 gradus piscis 41 minuta 8 2a
20 3a 28 4a 6o cadet 2o in 12 gradus scorpionis 6
minuta 24 2a 40 3a 30 4a 7o cadet 2o in 18 gradus
cancri 30 minuta 53 2a et [illegible] in 3a 36 4a 8o cadet
2o in 16 gradus piscis 44 minuta et [illegible] in 2a 10 3a
52 4a 9o cadet 2o in 19 gradus scorpionis 22 minuta
40 2a 20 3a 28 4a 10 cadet 2o in [illegible] 21 cancri
[illegible] minuta 38 2a 30 3a [illegible] 4a 11o cadet 2o in
24 gradus piscis 12 minuta 44 2a 41 3a [illegible] 12o
mutatur 2o in 25 gradus scorpionis 38 minuta [illegible] 2a 11
3a 25 4a 13o mutatur 2o ad 29 gradus cancri 3 minuta
25 2a 12 3a et 13 4a [illegible] in hac [illegible] 13os
[illegible] 2o [illegible] cancri et [illegible] in
[illegible] et [illegible] cadet 2o [illegible]
arietis et 28 minuta 53 2a 41 3a [illegible] in signo
10 ab illo anno [illegible] et mutatur [illegible]
ad [illegible] cum [illegible] ad [illegible]
[illegible] cum debet 13 [illegible] mutari [illegible] ad signum
[illegible] et cum additum fuit [illegible] cadet in 13
gradibus 1 29 gradus 3a minuta 22 2a 13 3a 12 4a
in ariete et 2o corporum [illegible] ad tempus [illegible]
arietis [illegible] 2o corporum in 32 minuta [illegible] 2a
et 12 3a et 20 4a Et [illegible] iungentur in [illegible]
13 [illegible] in signo 10 [illegible] iuncti fuerant
[illegible] iuncti fuerunt in [illegible] [illegible] in [illegible]
ab eo quo iuncti fuerant. Capitulum 3m de mutatione
[illegible] saturni et iovis [illegible] et de magnis [illegible]
[illegible] sive de magnis annis [illegible].
[illegible] 2o [illegible] 2o [illegible] [illegible]
magnis [illegible] saturnus et iupiter [illegible]
20 annis [illegible] et [illegible]
[illegible] 12 [illegible] signo [illegible] et [illegible]
[illegible] iungentur in signo et [illegible]
[illegible] et [illegible] et [illegible]

[illegible]

in alio triplicitate postea redeunt et iunguntur in ipsa
triplicitate in qua erant ita quod complet quasi 12 in 10
quasi annis ad aliam mutationem et propter hoc convenit quod
prima vice qua iunguntur in triplicitate cum de alio se
mutant significat hec coniunctio virtutem magnam et
maiorem quam alie coniunctiones et cum iunguntur semel in [illegible]
20 annis vel circa 12 vel circa in quolibet triplicitate autem
in 240 annis vel circa quod in quibus mutantur de uno
triplicitate ad aliam ulla vice scilicet in 12 coniunctionibus secundum
quod albumazar et concordat cum eo omnibus de ve-
tula libro 3o aliam vero mutantur de uno triplicitate in
aliam scilicet in 60 coniunctionibus et dicit haly quod coniungun-
tur in tribus signis scilicet quater in quolibet signo in 964
annis et secundum albumazar in 960 annis quia forte haly
computat prout iunguntur in 19 annis et 314 diebus
et sol et non in 20 annis completis mutatio autem
scilicet de una triplicitate in aliam subsequentem et de signo
aquatico incepit ad signum igneum secundum quod prima mutatio
coniunctionis fuit in signo arietis et prima 2e mutationis
ad caput draconis 240 annis in signo tauri
secundum hoc contrarium huic quod dicit albumazar per [illegible]
quod iunguntur in eadem triplicitate 13 mutantur quasi ad 10
signum ab eo quia non ad 2m Item modo dicit
haly quod 4to mutatio coniunctionis de triplicitate sua ad triplicitatem
fiet post 948 annos quanta [illegible] annis erunt co-
niuncti in quolibet signo quater et redibit mutatio
per omnia signa et per omnes triplicitates 2o ad primum signum
ad caput draconis in 1912 annis vel circa et re-
dibit iterum 3o vice quam coniunctiones per omnia signa
ad primum signum ad caput draconis in 2888
annis vel circa et interim annis erunt coniuncti 144
vicibus et hoc sufficit si iunguntur in quolibet
triplicitate secundum solitum 12 et quasi duplicabis numerum
coniunctionum per numerum signorum erunt coniunctiones ut dicit haly
1628 sed secundum veram calculationem per ipsum debet esse
coniunctiones 1428 et erunt anni in tempore dicto circa 32000
sed secundum veram calculationem erunt per viam eius [illegible]
et in tanto tempore revertitur primum mutationis
ad quodlibet signum mutationis et totiens scilicet quotiens
est numerus signorum et propter hoc saturnus et iovis
magnam virtutem habent valde in regnis et sectis
mutandis et transferendis de uno loco in alium
quia neque horum planetarum est supremus et tardior magis
et iste est magnus numerus annorum ultra vide 32000
vel 36000 circa numerum annorum quibus stelle fixe
complent cursum suum per totam speram quorum speram
vocatur aliqui plenius annum magnum qui continet
36000 annos sicut voluit auctor libri de proprietatibus
elementorum dicit quod hoc tempore est ultimus motus omnium rerum

super quam in natura que vocatur [illegible]
thymeo libro 2o loquens de magno [illegible]
et sic est magnum facile quod perfectus [illegible]
perfectum annum complet cum demum omnium
certarum stellarum cursus ad exortum [illegible]
altius venit [illegible] Et dicit calcidius quod
omnia de integro ad principium
et non plus non calcidius ponit [illegible]
sed unus ad exponitur 14 libri dicit [illegible]
14 milia annorum Et macrobius super som[illegible]
in 1a parte dedit de anno perfecto [illegible]
anni magnum perfectum et inde solum 14 milia
dicens quidem reversum anni finis est cum
astro locis ita ad eundem locum remearunt
ut quod stella in alio dicit quod in principio
omnis alie ex eo loco motus fuit ad
suo fine deberunt ita ut luna cum ceteris
in eisdem signis et partibus signorum sunt
in principio mundani anni finit hoc autem
volunt post annos 14 milia [illegible]
habet macrobius itaque et josephus [illegible]
in computo suo circa de anno et [illegible]
et sic magnus est annus in quo [illegible]
plete cum stellis propriis [illegible]
que in prima mundi origine [illegible]
Josephus dicit meminit [illegible]
annorum in [illegible]
plane putet computata [illegible]
post 36000 annis [illegible]
magnus annus complet [illegible]
que magnum annum [illegible]
[illegible] consilia [illegible]
et plus testatur magnum [illegible]
[illegible] annus completus [illegible]
eius dicere vere subtiliter [illegible]
et in computo qui sic incepit [illegible]
[illegible] quod generis est [illegible]
denotatum et [illegible] progenies et
generis quod continet [illegible]
et ut dicunt omnes stelle et
venire redibunt ad [illegible]
[illegible] unde [illegible]
dicit saturnus regnat et [illegible]
[illegible] dierum coniunctionis [illegible]
ad tebeb dicit in [illegible]
de 10 die mense [illegible]
per solis et alibi dies [illegible]
et dicit iterum in eodem computo [illegible]
verum quod hoc tempore est 14 milia [illegible]
computat alterum multo [illegible]
[illegible] in celo quia motus eius
[illegible] centum [illegible] plus [illegible]

[illegible] tempus ut patet quod stellarum
[illegible] unum signum pertransiunt et pluribus
[illegible] generis habeat dicitur vulgo et
[illegible] signa pervenit stellas 36 milibus
[illegible] sunt pertransire et hoc est magnum
[illegible] dicitur deceptus fuit
[illegible] magnum annum ex 14 milibus
[illegible] ex quo dictum sit
[illegible] secundum catholicos et iuxta sanctum Iohannem
[illegible] alios annum perfectus sit magnus
[illegible] annos cum tribus milibus et
[illegible] est quod sit [illegible] magnus
[illegible] perfecti et adsit talis
[illegible] impedimenta hoc 2o
[illegible] auctor de [illegible] etate mundi sic
[illegible] magnus annus instituitur ab Abraham
[illegible] quod [illegible] fuit 40 annorum
[illegible] aliter [illegible] [illegible]
[illegible] elevatur sive depressio
[illegible] tempore redeunt et
[illegible] [illegible] mutatus [illegible]
[illegible] et quod post annos
[illegible] annis [illegible] ad eundem
[illegible]
[illegible] hoc dicit [illegible]
[illegible] [illegible]
[illegible] solstitiis [illegible]
[illegible] quod [illegible]
[illegible] [illegible]
[illegible] [illegible]
[illegible] inflammationes [illegible]
[illegible] [illegible] quod [illegible] et
[illegible] [illegible] qui [illegible]
[illegible] [illegible]
[illegible] [illegible]
[illegible] 40 annorum [illegible]
[illegible] ad [illegible]
[illegible] [illegible] [illegible]
[illegible] [illegible]
[illegible] [illegible] 2o
[illegible] 30 [illegible]
[illegible] non potuit [illegible]
[illegible] [illegible]
[illegible] [illegible] annorum
[illegible] [illegible]
[illegible] in duobus [illegible]
[illegible] [illegible]
[illegible] ita cataclismum
[illegible] [illegible]
[illegible] ad [illegible] [illegible]

nisi adinventione aque generis prius famulorum
omnium gentilium semper coacta concepit fecunditatem
Alii est ponit magnam revolucionem eius magnum
annum continentem 960 annos In quo tempore dicit
esse mutationem regnorum et sectarum et id tempus sumunt
ex accessionibus et recessionibus octave spere quod dicit
thebit ut patet per omnium [illegible] hoc 2o [illegible]
[illegible] hoc 2o de magnis coniunctionibus c. 8o [illegible]
ubi dicit [illegible] et iam experiunt [illegible] quod
orbis celestis hic [illegible] graduum [illegible]
accedit et recedit et quod accessio eius in [illegible]
graduum et recessio et in [illegible] 80 annis [illegible]
accessione [illegible] et in recessione et id est [illegible] mutationem
[illegible] de signo in signum et [illegible] ad signa de
signa nam cum [illegible] sunt [illegible] mutu-
[illegible] et [illegible] et mutationes sectarum
et regnorum et bella [illegible] et [illegible] motus
et quod [illegible] cum sunt tempore [illegible] 80 annorum
quod accedit orbis [illegible] aut [illegible] recedit
[illegible] et iam [illegible] [illegible] maior
cum [illegible] orbis [illegible] gradus [illegible]
[illegible] et id [illegible] annis.
[illegible] solius [illegible] adventum eius aut reditum [illegible]
tempore et id et [illegible] graduum adventus aut re-
ditus [illegible] annos [illegible] 989
et [illegible] fuit [illegible] 960 et de eo quod ex
[illegible] et [illegible] a reditu
orbis ~~[illegible] et incipiat~~ et postea ab adventu
eius et [illegible] et [illegible] in adventu
orbis est [illegible] in reditu orbis
est [illegible] remanet de
[illegible] qui non [illegible] et [illegible] 80 et [illegible]
[illegible] gradus et quod remanet [illegible]
80 [illegible] et sunt orbis [illegible]
[illegible] 264 [illegible] ad 4
[illegible] 12 [illegible] 24 2o et [illegible]
in [illegible] ex [illegible] orbis loca planetarum
[illegible] et [illegible] et loca stellarum
fixarum de orbis sunt [illegible] et si sunt [illegible]
diminuet quod [illegible] planetarum [illegible]
reditus eius et [illegible] et [illegible]
[illegible] loca planetarum et ut [illegible] loca eorum
[illegible] quod [illegible] de augmento in tempore [illegible] et [illegible]
[illegible] [illegible] albumasar quod [illegible] tempore in [illegible]
[illegible] et [illegible] ad [illegible]
[illegible] sectas et [illegible] ad [illegible]
[illegible] [illegible] annos [illegible]
[illegible] 30 annos et id tempore [illegible]
quo mutatur 2o [illegible] de una [illegible]
quod est spacium 240 annorum [illegible]
mutationes sectarum et regnorum ut [illegible] est [illegible]

et permutatio et cum complete fuerint 10 revolutiones
saturnine et fuerit ei coniunctio illi saturno permutatio
ad signa mobilia et fuerit ascensio illorum temporum
signa mobilia non significabit permutationem et for-
tasse accidet ex illa hora in pluribus permutatio
de dignitate sitorum et inclinatio ut iaculatio stellarum
et terremotus et siccitas et propinque si fuerit cadens
ab eo Iupiter coniunctionum res parum et multum
ascendet annus in quo permutatur saturnus ad signum
commune seu mobile et si Iupiter aspexerit eum
aut fuerit in eo in illo signo minuet multum mali
eius si ceciderit Iupiter ab eo et debilitatur et corrobo-
ratur Mars ex descensu suo in angulis descen-
dentes significat permutationes plurimi [illegible] ut dispositionem
et divisionem corporum et destructionem ipsius saturni
et incipit signorum melius non orbis 1 annorum
medio et tamen accidit cum compleverit 10 revolutiones
permutationes et dispositiones inter comparationem planetarum
et permutatione vite et sectarum et consuetudinum
sicut posuit Albumasar exemplum de permutatione vite persarum
per Alexandrum philippi et de mutatione secte per
Christum salvatorem nostrum et de multis aliis mu-
tationibus quarum quelibet accidebat sicut dictum est post
post 10 revolutiones saturninas Et quia dixit
alii quod quantitas temporum vite erit secundum quantitatem temporis seu
annorum planetis significantibus eius vitam et sunt illi
anni coniunctionum anni et ponunt tabulam
annorum iuxta viam Albumasar ad maiores et medios
totius dicta quod in revolutione cuiuslibet orbis
accidunt inter permutationes magne quia signum
est in orbis et dixit quod mutationes omnes duorum
orbium et reditus ad caput arietis et ex
aliorum a capite arietis ad caput arietis et ex
completione et per mutationes duorum anfractus
ad signum ethice fuerit multa prelia et guerre
et permutationes regnorum multe ut prius patebit
hec tamen sunt tempora magne revolutiones in quibus
quod plures permutationes magne fiunt effectus quos
celestes et grandes contingunt et plurima mirabi-
lia et mutabilia in mundo manifestantur
que quidem tempora seu revolutiones corporum certum
motum varios consequuntur et proprie motum 2
sitorum planetarum et stellarum fixarum propter eorum motum
tarditatem Capitulum de nativitatibus planetarum.

Et secundum Albumasar libro 10 capitulo 3 coniunctio Saturni
et Iovis attrahit apparitiones prophetarum dicens quod
in mutatione coniunctionum a triplicitate in triplicitatem cum
fuerit ascendens in 3 ab ascendente
eiusdem coniunctionis significat apparitionem eorum et in triplicitate
saturni significabit hec nativitates prophetarum seu aut
fuerit ipsi in medio ascendentis aut coniunctionis et luna in
signis communibus significat quod nativitates eorum fuerint in
secunda eiusdem coniunctionis ut tempore coniunctionis orbis
et ab ascendente coniunctionis aut nostrorum eorum accipitur

ab		lune in revolutione annorum significantium et na-				
tivitates	eorum	[illegible]				
10	9	11	12	7	8	1[illegible]
1461	520	265	427	284	1151	
120	108	57	79	66	82	
39	39½	43½	44½	40½	42	
19	25	30	12	15	8	
Sol	Lune	Saturni	Jovis	Martis	Ve[neris]	[illegible]

nestate maiorum eorum cum vero fuerit eiusdem
eius dicta aut complete eorum signo [illegible]
tamen secundum ascensiones nativitatum eorum
tes saturni cum tres mutaciones et diffi[illegible]
per et omnes eorum religio et cum fuerit [illegible]
aliqua et si fuerit in loco lune [illegible]
significat patefactione eluciationes eorum per
verbum miraculorum et apparitionem mediis in
luna separatur inter separationes eius [illegible]
perfecto coniunctionis per tunc significat [illegible]
convenienti vario et clare [illegible]
saptum in iuventute eorum et si [illegible]
fuerit luna a medio coniunctionis et [illegible]
que est recedit significat quod eorum [illegible]
et recepta et credita [illegible]
completione eorum accipitur ab ascendente [illegible]
que significat apparitionem eorum [illegible]
aliquam domorum tamen [illegible]
Jovis in domum eius et fuerit [illegible]
per gradus equales et [illegible]
et ad locum coniunctionis et ad [illegible]
tunc secundum coniunctionem [illegible]
eorum ipse [illegible] et [illegible]
coniunctionis ad [illegible]
hoc significat quod hec nativitas eorum [illegible]
omnis orbis ad ascendentem [illegible]
et revertendo ad ipsum [illegible]
in 12 annis et quod apparitio eorum [illegible]
coniunctionis ad signum in quo fuit [illegible]
eorum et fortasse et [illegible]
et erit quantitas annorum eorum [illegible]
melioratum nativitatis et [illegible]
et et [illegible] eorum de [illegible]
coniunctionis [illegible] quod comperit [illegible]
fuit in eo aspectu ascendentis
dies spacium regni eorum secundum quantitatem
dum signum [illegible] in quo aspectu
decreta et leges eorum [illegible]
eiusdem [illegible] permanentis [illegible]
significat fidem et diversitatem fidei seu [illegible]
et [illegible] sectis [illegible]
tamen et ex complexionibus [illegible]
est ut aspiciatur Jovis [illegible]
fidei ab ascendente coniunctionis que significat [illegible]

… scilicet loco fuerit et complexus erit Iudeorum
… et si fuerit complexus Saturnus et
cum Iudaismo convenit. Nec Saturni
… coniungitur et et ipse multi eorum
… fides [illegible] aliud fide
… homines consentit eam. Et si a
… Mars significat cultum ignem
… Et si complexus fuerit Sol significat
… et milicie celestis cuius preceptis
… ydolorum cultum et corporum
… credunt fuit cetera. Et si complexa
significat fidem [illegible] et munda [illegible]
… eorum et si complexus fuerit cum Mercurio
… et [illegible] fide [illegible] fuerit
… [illegible] seu [illegible] et labor
… fuerit cum Luna significat dubitatem et
mutationem et de expoliationem [illegible]
… corporis sue et celeritate
… in signo [illegible]
… [illegible] in astro
… fuerit labore cum eius de
… fuerit Jupiter erit religiosus
… et si fuerit Mars erit auctores
… et pauca [illegible]
… [illegible] pulc
… et si fuerit Venus erit [illegible]
… ac voluptates et si fuerit
… [illegible] dissensiones
… [illegible] complecti
… Iudicare de [illegible]
… in regno [illegible] nam [illegible]
… mutationes regni et [illegible]
… de mutationibus regnorum
… de mutatione reg[illegible]
… mutationes [illegible]
… [illegible]
… Albumazar [illegible]
… permutationes
… capite arietis ad caput arietis
… regnorum et sectarum [illegible]
… Albumazar [illegible]
… in [illegible]
… est [illegible]
… [illegible] fuit [illegible]
… [illegible]
… annorum et [illegible] et ubi
… rei de loco suo et [illegible]
… permutatio [illegible] ad
… secta apud [illegible]
… [illegible] et qui [illegible]
… [illegible] seu [illegible]

astrum coniunctionis de triplicitate in triplicitatem aut in sextili
tem eius aut in angulum angulorum eius [illegible]
si [illegible] fuerit sicut [illegible] significat [illegible] regni
permutationem et apparitionem [illegible] gentis [illegible]
significat Almanan i. [illegible] regni
ad eos in eos [illegible] permutatio revo-
lucionis [illegible] regni [illegible] ad quod signum pervenerit
annus cum permutatione de triplicitate in triplicitatem et significat
[illegible] coniungitur [illegible] gente et [illegible] eorum
ad quos permutatur regni [illegible] pervenit
Et significat [illegible] pervenerit annus ad astrum [illegible]
coniunctionis significat [illegible] permutatio [illegible]
nam si fuerit eius [illegible]
[illegible] fidei [illegible] si fuerit dominus [illegible]
[illegible] signo aut pervenerit ad [illegible]
loca et [illegible]
significat et [illegible] anni [illegible]
mutationem de triplicitate in triplicitatem nam si venerit
annus ad [illegible] astrum secte et fuerit
astrum [illegible] secta [illegible] significat [illegible]
regni usque ad [illegible] revolucionis
[illegible] pervenerit annus ad [illegible] Almustauli
i. dominus [illegible] gentis [illegible] coniunctionis et
significat [illegible] regni et secte eorum nisi forte
cadat [illegible] in regno ab hora permutationis
coniunctionis ex triplicitate in triplicitatem multiplicatur [illegible]
[illegible] et [illegible] corporum [illegible] et [illegible]
apud [illegible] seu [illegible] coniunctionis scilicet [illegible] triplicitate
significat [illegible] et qui fuerit [illegible] in hora
coniunctionis [illegible] scilicet Jove significat quod mutationes qui
fient in illa hora erunt per [illegible] et per [illegible]
Et si fuerit Jupiter [illegible] scilicet Saturnum erunt ille
mutationes scilicet iustitiam et equitatem. Et si fuerit
dominus [illegible] aut [illegible] ante [illegible] anni
et ante [illegible] annorum aut [illegible] in [illegible]
significat [illegible] insurgentium in reges et [illegible]
eorum in temporibus futuris et qui fuerit [illegible] eorum in mo-
bilibus signis significat mutationes [illegible] et qui in signis
fixis significat stabilitatem rei et durat [illegible]
eius et qui in signis [illegible] corporum erunt res
mediocres et significat qui [illegible]
prosperitatem et in [illegible] Jovis et [illegible]
[illegible] Saturni [illegible] aut pervenerit annus ad [illegible]
astrum secte et fuerit dominus [illegible] infortunatus
significat dissensionem et si fuerit infortunatus significat [illegible]
gentis et fuerit dissensio inter eos erunt [illegible]
tractores sue [illegible] et dissensiones [illegible]
[illegible] eorum [illegible] si fuerit permutatio al-
manan i. [illegible] malignos annorum et non
fuerit [illegible] permutatio secte significatur [illegible]

cietur ab aspectu permutationis almamar in
qua fuit secta cum permutatione 2a. Et si fuit
permutatio almamar superior permutatio unde
reges expuisset cum aspectu almamar primi
qui mutatio 2a facta est in initio. Sed permutatio
... et reges ... ipso ... ad aliud
et hoc cum durat revolucionem aliquis planetarum
in fine ... et permutatio cum pervenit revolucio
ad aliud ... et cum signaverit ... permutatio
et fuit in signo duorum corporum et ascendens
significat permutationem et cum pervenit annus cum dictis
... ad locum ... et cum non fuit in ... erit
... Et si fuit 2o in principio signi et ...
mutatio ... et si fuit in medio eius et in
... Et si fuit in fine ... in ...
Et ... partem regis ... cecidit in principio ...
... secte ... se admiscet ...
... regnum eorum durabit. Et si
in finibus eorum significat ... gentes ... cito
ex alia secta querentes regnum. Et si volueris
scire qualiter ... ad quas permutabitur ...
... partem regni cum ... et scias
quod ... regni permutabitur ad gentes ...
ipse ... in principio ... cum ... et
scias quod ... regni ... dixit albumasar ...
... in ... illa que ... in luna
... augetur ... aspectus ... significat
permutationem et ... ab eo. Et ... pervenit ...
et ... reges. Alio modo ... totius ... fuit
... ad ... aspectus ... ascendentis ... et
augetur ... aspectus revolucionis et ...
ab eo et quo pervenit ... et ... regni ...
... regni ... a gradu medii celi sol
in medio celi revolucionis in die et nocte
et augetur ... Jovis et ... ab
eo et quo pervenit ... et ... Extenditur
autem hec ... partes in revolucionibus ... et in
... de ... secundum ... in ... et ...
aspectu fortuna et infortuna ad ... Qualiter
autem ... ad ... partem permutabitur regnum
et loca ... in ... ex ... dixit albumasar
... 2a ... de magnis coniunctionibus ... dictus
... parte regni que si fuit in parte ...
et permutatio ad ... Et si fuit ... terre
et permutatio ad partem ... et ... terre ...
... Et si fuit in medio celi et permutatio ad
partem ... Et si fuit inter illos angulos
... permutatio ad partem que fuit ...
... duorum angulorum ... fuit. Et si qua
... scias locorum ... eorum ... ab

... descendit ... regis ...
que si fuit in medio celi et in ... climaten
Et si fuit ... removet ... ab illo ... ab ...
... aut ... et ... in
illa parte. Et si fuit aquaticum ...
... litora maris. Et si fuit
... mediocre ... in ...
sit in ... exaltacionis sive et ...
... cum illa fuit significat ... in ...
toto mundo ... si fuit ... et
fortuna ... transportabit ...
ad climata ... significatorem ...
aut regni ... in ... secte
reges ... albumasar in 2a differencia ...
... dictus ... regni ...
permutatio ... significat eorum ...
erit in angulo et ... in ...
eorum ... revolucionis ...
... solares et si fuit ...
ab angulo significat ... eorum et ...
... que ... solares et si fuerit ...
cadentes ab angulis ... aspectus ...
mora eorum secundum ... revolucionis ...
... solares et forsan ... in ...
... de ... seu ...
remotione eius et ... in
ex alia parte ... et
... et luna ... et si ...
erit illa ... eorum ...
magna et si fuerit in ...
orbis medii et si fuerit ...
orbis ... et ...
... debilitas ...
... et ... ex ... et
... significat ... et ...
... nocuit ... de ...
et non infortunatum ... significat ...
... eorum et ...
et ... mors eorum et si fuit
... in ... significat infortunatum aut
retrogradum aut cadentem ...
... eorum et ...
... eorum et ... appellabitur ...
... et regionibus ... signum ...
... mora et ...
... ascendentis et ...
... ad ... capitis ...
... quanti ... cum
... de regibus se habeat cum ...
ab eis remote ... ex parte ...

[illegible] significatores secte [illegible] ex
[illegible] et ex eo quod est salvantur ab horroribus
[illegible] fortitudo fit ut ex
[illegible] significat contencionem et bella inter eos et [illegible]
[illegible] in motu in malicia angulorum
[illegible] fortitudinem magnam et vehemenciam
[illegible] sit judicium per nativitates
[illegible] per eorum elevaciones et de eorum mediis
[illegible] apud cuneos eorum et de morte eorum
[illegible] et eorum detrimentis et de aliis que
[illegible] et cunctis eorum fuerit diffuse
[illegible] Albumasar dicit 3a [illegible] ad dicendum [illegible]
[illegible] magnus et Haly [illegible]
[illegible] pretermittere [illegible]
[illegible] ad [illegible] quod est [illegible] judicium
[illegible] significat ex aeris mutacione [illegible]
[illegible] ad significacionem coniunctionis [illegible] et
[illegible] Messahalla de istis coniunctionibus
[illegible] de coniunctionibus [illegible] quod res
[illegible] de coniunctionibus planetarum altiorum et hoc
[illegible] motus eorum [illegible] fuerit
[illegible] vel facie et aspexerit eos
[illegible] destructionem sectarum et regnorum
[illegible] res maximas [illegible]
[illegible] cum qui vincit in signis
[illegible] que significat [illegible]
[illegible] destructionem quorumdam climatum
[illegible] et [illegible] advenerit aliquis
[illegible] quod fortior eorum sit significator
[illegible] fortitudinem [illegible] fuerit
[illegible] et impedimentum [illegible]
[illegible] significat
[illegible] et multitudinem bellorum et
[illegible] quod [illegible]
[illegible] significat detrimentum et
[illegible] et famem [illegible]
[illegible] eorum [illegible]
[illegible] augmentum [illegible]
[illegible] eos [illegible] est
[illegible] mutaciones regnorum et sectarum
[illegible] climatum et [illegible]
[illegible] Saturni et Jovis
[illegible] et significat eventus
[illegible] dicit quod [illegible] Saturni
[illegible] significat eventus que fuerit ex [illegible]
[illegible] et [illegible]
[illegible] magnus [illegible]
[illegible] et [illegible] ut dicit Messahalla
[illegible] et significat eventus [illegible]
[illegible] corporum aeris et significat [illegible]
[illegible] in suo libro
[illegible] et [illegible]
[illegible] que [illegible] et [illegible] voluit

intelligere per [illegible] Saturni et Jovis [illegible]
[illegible] eorum cum mutatur in no-
vam triplicitatem et [illegible] in reliquis
signis et [illegible] dicit [illegible]
[illegible] et dicit Ptolomeus in centiloquio [illegible] quod [illegible]
[illegible] motum [illegible] dictum [illegible]
[illegible] et in [illegible] et [illegible] Haly [illegible] debes
scire ubi applicuit [illegible] prefectio [illegible]
fuit [illegible] et ubi prefectio [illegible]
fuit et [illegible] hoc judicatur [illegible] 27 .
infortunatus in omnibus signis et [illegible]
quod [illegible] Saturni et [illegible] significat bella et
[illegible] ipa [illegible] incipe [illegible] effectum
cum fuerit in signo [illegible] quod hoc signum [illegible]
Saturni et [illegible] ut dicit Albumasar [illegible]
[illegible] et Haly [illegible] quadripartiti prologo [illegible] dicit
Haly quod cum [illegible] infortunium in signo [illegible]
[illegible] significat [illegible] oppo[illegible]
[illegible] et est [illegible] casus [illegible]
et fortificat [illegible] quod hoc [illegible] significat magis
de [illegible] et [illegible] et [illegible] et
[illegible] cum [illegible] cum duorum [illegible]
et [illegible] si eclipsis [illegible] cum [illegible]
[illegible] et Albumasar [illegible]
[illegible] effectus magnos [illegible] ex [illegible] et ex morte re-
gum et ex aliis causis que [illegible] statum [illegible]
[illegible] duorum infortunatorum [illegible] hoc [illegible] quod hoc
[illegible] magne significacionis et magni effectus cum
fuit [illegible] modo narrato quod significaret
[illegible] duorum infortunatorum in reliquis signis juxta [illegible]
Albumasar [illegible] quod cum [illegible] fuit [illegible]
significat [illegible] et [illegible] Jupiter et fuerit [illegible]
significat [illegible] et [illegible] et justiciam et significat [illegible]
[illegible] et si fuerit [illegible] in tauro significat [illegible]
et si Jupiter cum eis significat mortem bestiarum et [illegible]
[illegible] et multiplicabitur mors mulierum
et [illegible] fuit [illegible] testimonio 24
[illegible] et Jovis et Veneris significat [illegible] multas
falsitates et decepciones [illegible] et [illegible]
[illegible] et augmentum [illegible] et mortem regni
et oppressionem [illegible] et [illegible] et [illegible]
[illegible] et [illegible] et detrimentum [illegible] et
plantis [illegible] ventorum [illegible] eorum [illegible]
significat [illegible] et si fuerit cum testimonio 24
[illegible] et Veneris et [illegible] indites
[illegible] reges et [illegible] et [illegible]
et [illegible] eorum [illegible] significat [illegible] et si fuit
cum testimonio 24 [illegible] et Jovis [illegible] significat
[illegible] et [illegible] eorum in leone significat
[illegible] cum [illegible] ex rege et signa [illegible]
et [illegible] cum destructione arborum et [illegible]
et si fuit cum eis [illegible] significat infectionem regum
[illegible] et vehemenciam caloris et [illegible] eorum in
virgine significat [illegible] et [illegible] et [illegible]

testificetur eis significat impetum in senibus Et si 2o
fuerit testificetur eis significat destructionem fructuum et
et destructiones in messibus Et 3o corpus in libra
significat guerras et si Jupiter testificetur significat multi
nobilibus accidere infortunia in terra et accidet
in rebus mercatorum in iocalibus Et 3o corpus in scor-
pione significat guerras et si fuerit Jupiter cum eis et
luna significat multas pluvias in partibus locis et
ammotiones multarum et si fuerit cum eis Venus significat
multiones hominum et presentium et multiones in
Juvenis Et 3o corpus in sagittario significat guerras
cum testificatione Jovis ... et luna significat multa bella
et destructionem regni et nobilium et sapientum
et scriptorum et mercatorum Et 3o corpus in capri-
cornio significat contrarias Et si testificaverint sol et
mercurius erunt infirmitates et voluntas regibus cum
multitudine ventorum fulminum et nubium et com-
bustionis et paucitate pluviarum et multas latro-
nes et 3o corpus in aquario significat guerras et si
testificet luna et paucitas pluviarum et multitudo
nubium nubilum et mors in rebus et testificatio
in terris Et 3o corpus in piscibus significat guerras
et si Jupiter testificetur significat mortem nobilium
et si fuerit sol infortunatus cum marte erit
in festo regni et si ... fuerit ex parte
significat paucitatem ... et multiones aliquorum ...
et infirmitates et 3o corpus cum reliquis signis
... exaltationum si 3o fuerit in gradu exalta-
tionis parte significat quod cives illius climatis ...
parte est significator consequitur multi et infectio-
et destructiones et ... exaltationis
eos ... aspexerit eos ex signo ...
significat ... et ... Et si ex
signo ... significat ... et in ... ex signo
mobili significat ... et pauci eo-
stantes eius et si non aspexerit ...
reddiderit ... lumine utriusque ... consequitur
cives in climate ... et corporis ... quos de-
... ignotos quibus indiget aut ...
... qui non erunt de ... corpus ... Et si non
aspexerit eos nec ... reddiderit lumine utriusque
et ... super cives illius climatis angustias
et ... ad ... et non
... et ... qualiter
... signis duorum infortunatorum ... de-
... ut ...
... cum fuerit ... corpus in ... aut in ... loc-
... aspectus ex signis ... aliis
et ... infortunie et debilitate ... aliarum
... supra et ... corporis ... de
3o 2orum infortunatorum in singulis domibus ...

Testificatur 3o duorum infortunatorum cum fuerit
in singulis domibus Cum ... in ascen-
dente significat ... plebis ... Et si ...
in 2o aut in 8o significat destructionem ... et ...
... et egestatem et paupertatem ...
... in vulgo et si ... in 3o aut ...
... in ... et ... [illegible]
Et cum ... aut in 12 significat
depredationes bestiarum Et cum ... [illegible]
... ad ... Et cum ... [illegible]
significat mortem ... regni ... et [illegible]
regni ... significat ... [illegible]
Hec sunt dicta albubatri ... [illegible]
tuorum in singulis signis et domibus [illegible]
signis ... et Jovis ... [illegible]
apparebit post ... de significatione [illegible]
signi vel domus cum fuerit locus ... [illegible]
vel ... alicui ... ut ... [illegible]
illud ... de ... Jovis et ... [illegible]
Jam ... signes ... 2orum alterius [illegible]
duorum infortunatorum ... [illegible]
... de ... si Jovis et ... [illegible]
... [illegible]
magnus ... in ... [illegible]
... de ... [illegible]
significat eventus qui fuerit ... [illegible]
et ... et significat ... [illegible]
... significabit ... [illegible]
malis significat impetum et ... [illegible]
et ... in ... [illegible]
eius significat ... et ... [illegible]
... fortune Et ... [illegible]
fortuna cum malo apparebit [illegible]
... et si ... fuerit ... [illegible]
malum in effectu ... [illegible]
... de significatione ... [illegible]

... tractatus ... de signis [illegible]
... [illegible]
... iuxta ... [illegible]
de ... et ... [illegible]
... et significat fortunam [illegible]
bonorum hoc est ... [illegible]
fortune ... aut mali ... [illegible]
et eventum ... Et ... [illegible]
fuerit ... corporis significat [illegible]
corporis ... eiusdem signi [illegible]
3o in signo ... significat corpus [illegible]
et sic de ceteris signis Et si ... [illegible]
signis ... significat ... [illegible]
... et ... [illegible]
Et ... planetarum ... [illegible]
cum fuerit in signis ... significat ... [illegible]
... et ... corporis et cum fuerit [illegible]

...ibus significat paucitatem stabilitatis mali et
...ipe in signis quibus significat medi...
...ulto erit et in bono. Capitulum 4um
...utiendo per coniunctiones 3 superiorum.
...ertium est de significationibus magnarum
...lis cum modo quantum sit iudicium
... modo parvas coniunctiones et mundo
... ...ionem iudicium per illas coniunctiones que
... ...dolo 2o quadripartiti ubi docet
per eclipses sicut in eclipsi ... venerabilis
...ne ... in perfectionem et valens
... illas coniunctiones magnas ... sit principaliter
...r firmatem iudicium et unitatis habeat primum
... quibus locis vel terris vel regionibus
... significans per coniunctionem aliquam magna
... eveniet effectus eius et quod dum
... esse in quo genere vel ... contingat
... effectus et quantus est sequatur
... et quanta sit effectus vel bonus
... primum vel ... in quibus
... vel regionibus contingat effectus coniunctionis
... iuxta verbum ptholomei 2o quadripartiti
... signum in quo fuit coniunctio noct...
... ...nes et civitates que applicantur
signo eveniet vel sub eiusdem
...plicationi fuerint terras et civitates
...asistante ... quod signum sit ascen...
...ez terrarum et civitatum vel si ...
...ationis earum quod signum coniunctionis
... regis nativitatis qui ... vel
...gionibus vel civitatibus ...
... terras regionibus et civitatibus
...t seu ... eorum ... motibus
... coniunctionis eveniet et maxime
...civitatis que signo coniunctionis
... ... vel sub eius domino
... primo de ... magis
...ecit 3a magna triplicitate
... 24 ... significabit ... ...
...et ...significat de signis
... medioc... ... ... et de
... cum fuit coniunctio in triplicitate aeris
... plage ... et ...
... medioc... ... et de
... fuit coniunctio in triplicitate aquea
... in parte ... et ...
... est ... medioc... est
... ... et dicit ... ...
... et Jovis si fuerint ...
... ... in medio celi significat

elevationes regum aut ... et ... eiusdem signi
... quod in proposito ... est quod est ... qui...
... coniunctionis ... durabit sicut ... et
... 2o ... quod tempore ... signis
... primos signi ... et ... ad ... coniunctiones ...
... coniunctionis ad signum ... mutata est
3o triplicitate aut aerea et terrea ad quattuor
coniunctiones ... vel sit ... ex parte ...
vel plura signa ... ad ... ignea
... ordine post 9 coniunctiones ... multa
... ... et ... post 8 coniunctiones et triplicitate
aquea post ... coniunctiones ... dicit ptholomeus in centilogio
et est ... aspice ... est inter ...
et ... magis est et ... tempus ...
... Saturni et Jovis cum mutatio de
... signo in ... in ... et ... signa ...
... vel duo loca ad tot annos et ... signa...
... ipsa significat et habet regula ... intellige de
... Saturni et Martis et Jovis ...
ptholomeus 2o ... capitulo 6 ... quod ... medietates
... ... et ... coniunctionis magne maioris vel
medie et per tot annos eveniet ... et ...
... augmentationes et diminutiones ...
ex ... ... tempus ...
... coniunctionis et ... coniunctionis si fuerit ori-
entales vel occidentales seu stationarii
et ... in ... vel ... signis ...
sit occasus ... propter ... orientales
fuerint vel stationarii agebunt et ...
... et cum occidentales vel ... fuerint vel
... in ... vel ... morietur
et ... tempore ... effectus ...
ex fortitudine vel debilitate coniunctionis cum ... fortes
et ... duraciones fuerint fortes et ...
... effectus et cum fuerint debiles ... tempore
effectus durabit ... effectus ... in
... annorum et ... non ...
coniunctionis significationis in quibus temporibus apparebit
effectus coniunctionis per maturitatem et ...
3o ... in quo genere rerum apparebit
effectus ... ex qualitatibus formis et
figuris signi ... et signorum in quibus
stelle erratice et non erratice consistunt que
in signo coniunctionis et in signo ascendentis coniunctionis ...
... in eisdem signis duobus locis ... ...
... et ... habeat ... ad docet ...
ptholomeus de genere rerum in quo accidit effectus eclip-
... 2o ... et ... stellarum
... vel ... cum signo ...
... ascendentis apparuerint nam ... magis ...
... ipse stelle et que ... coniunctionis

astronomus fuerit consideratus et in eius qualitatibus
et rebus que ille ymagines et signa per
dictum significant effectus coniunctionis apparebit sicut
magister explanavit ptholomeus de signis eclipsis solis
et dicit messahala in libro suo de coniunctionibus
planetarum capitulo 9° et 10 et quod coniunctio que est magna
si fuerit in signo igneo significat siccitatem et destructionem
ut quando in 10 c° coniunctio duorum superiorum in signo igneo
et aereo significat siccitatem et quantitatem infortunii et quod
coniunctio magna si fuerit in signo aereo ut dicit messahala
significat multitudinem ventorum et si fuerit in signo terreo
significat gelu et nives et multitudinem frigoris et
coniunctio duorum superiorum in signo igneo significat destructionem
seminum et famem et coniunctio que est magna in signo
aqueo significat multitudinem pluviarum et coniunctio duorum superiorum
in signo aquatico ut patet in capitulo 10 significat in
tantum pluviarum et coniunctio duorum superiorum pestilencias
si fuerint impediti et cum coniunctio magna fuerit in
signo humano significat multitudinem infirmitatis in hominibus
ut dicit messahala c° 11 et sic de formis
celorum animalium prout continet ptholomeus 2° quadripartiti
ac sic sufficit et si fuerit coniunctio in signo in masculino
significat destructionem masculorum de animalibus ut dicit
messahala c° 9° et in signo femineo et destructionem
femininarum ex animalibus et c° 11 cum coniunctio signorum 2 a
infortunatis
inferiorum fuerit in angulo aliquo ex angulis
anni significat tristitiam et strictitudinem rerum et multitudinem
guerrarum et res consuetas usque dum compleantur
alia dicit et c° 10 autem duorum superiorum si fuerit
magis inferiorum et maxime in medio celi significat
elevationem regis aut gentis ex parte eiusdem signi
et si fuerit ipsum signum fortunatum et eius dominus eius
bonum significat victoriam et dominationem si vero
infortunatum fuerit signum et dominus eius dicitur
significabit in fortune eius et diminutionem eius et c°
9° quelibet coniunctio magna cum fuerit in signo fixo
significat stabilitatem mali et eius contrarii
si tamen fuerit in signo mobili significat paucitatem stabilitatis
mali et eius contrarii et in signo bicorporeo significat me
dietatem in malo et etiam in bono qualis autem est
cuius significat effectus per coniunctionem magnam sive mali
sive boni hoc autem scies conveniter ptholomeus
2° quadripartiti c° 8 ubi investigat qualitatem futuri
tamen effectus significati per eclipsim luminarium unde sua
doctrina similiter sic est considerandum nobis planetarum
dominium in coniunctione magna per modum quod considerari
consideratis naturis coniunctionis earum cum aliis planetis
et mixtionibus eorum nec non alia ex istis
naturis duorum et alterius de mixtionibus earum et
totam qualitatem accidentis futuri deprehendet et
iungens partes naturam naturis post et cum eo
secundum mixtiones planetas stellarum nec solum

planetarum coniunctionum ... aspectuum eorum et
etiam eorum naturas sive naturam coniunctionem aspectuum
bonum et si fuerit aspectuum iuxta ...
et dicit messahala c° 9 ... 12 ...
proporcionaliter ... confortacionem ... signum
domus cuius fuerit fortuna significabit fortunam ...
malus significabit tribulationem et impedimentum ...
et c° 10 in coniunctione saturni et iovis ...
significat ... ...
et c° 9° 2 superiores cum ... ...
significat bonum et tempus ... ...
mo et bellorum et ... et c° 12 ...
fuerit fortuna cum malo ... si fuerit ...
et si melius fuerit malo ... malo ...
malum nisi ... fortuna ... multe et ...
ptholomeus intendens ... debes ...
coniunctione saturni et iovis ... ...
sit altior ... ...
secundum naturam eius iudicabis ... multe et ...
facies in ipso residuus ... et ...
... planetarum ... et sit ...
... in mundo ... ...
... in duas partes ...
... fuit inter duos planetas et ...
... et sit ... et alie ...
et quando ... et sit ... ...
et ... ...
signis orbis magis cum significat ...
qualitate ... sit prognosticum
Articulus quod ... qualitatis
dominus orbis ... ...
... tempore ... ...
impletur si fuerit dominus orbis signi
... et ...
quorum ... et ... ...
... ...
... ...
... ... et ...
... ...
... ... et ponet ...
... ...
... ...
est ... et ... ...
tempore ... ...
dominus orbis ... ...
dominus ... ...
... ...
... ...
... cum ... ... que ...
fuit ... ...
... ...
... et ... fuit ... ... et ...
... ... cum signo ... et fuit

[illegible] postea per 231 annos [illegible] per albumasar et per
[illegible] libri sui de nativitatibus et allegat
[illegible] quod fuit diluvium postea per 279 annos
[illegible] consonat veritati sed etiam quod plures
[illegible] quod per librum albumasar [illegible]
[illegible] mediante primum diem anni diluvii et
[illegible] in quo 2o signo secta arabum
[illegible] anni [illegible] narraverunt hebrei
[illegible] ade et noe
[illegible] diluvium fuerunt anni 1226
[illegible] et 902 hoc habet albumasar
dicit [illegible] istum annos qui sunt
[illegible] et 3o significatione secta arabum per
[illegible] que [illegible] signo [illegible] anni et
[illegible] perveniet annus usque ad
[illegible] illos annos per 360
et accepimus [illegible] orbi signi [illegible] et
a signo [illegible] quod fuit signum eodem
per signum [illegible] perveniet orbis in 3o
[illegible] usque ad [illegible] valde mala
[illegible] declarabo [illegible] 3948 qui
[illegible] anni medii [illegible] significatione diluvium et [illegible] significatione
[illegible] per 360 annos que sunt [illegible]
[illegible] 10 orbes et remanebunt
[illegible] 348 unde si 348 divisi per 12 re-
[illegible] et sic si divisimus omnes illos annos
[illegible] medio [illegible] per 12 remanebunt
[illegible] signo anni et [illegible]
[illegible] annus [illegible] significatione secta arabum
[illegible] tamen littera albumasar dicit
[illegible] non dubito [illegible] textus [illegible]
[illegible] translatorem et scriptorem [illegible]
[illegible] per 360 ut dictum est [illegible] 10
[illegible] 11o orbe 348 [illegible]
[illegible] 11 orbes et tunc
[illegible] perveniet
[illegible] orbis in quo fuit 3o
[illegible] pervenit ad taurum et hoc est
[illegible] albumasar per si [illegible]
[illegible] orbibus [illegible] principio [illegible]
[illegible] significatione sectam perveniet
hoc intelligi exclusive [illegible]
[illegible] remanebunt [illegible]
[illegible] in marte et [illegible]
et [illegible] in quo fuit 3o signo
[illegible] ascendens [illegible]
[illegible] capite arietis [illegible]
[illegible] significatione [illegible] ad 28
[illegible] iuxta [illegible]
perveniet ad 28 [illegible]
[illegible] nam cum [illegible] 348 per 360
[illegible] ut dictum est 348 gradus qui
[illegible] a capite arietis perveniemus [illegible]

ad 28m gradum piscium ut dictum est [illegible]
dicit albumasar quod tunc fuit albumasar [illegible] orbis
et sic dominus ascendentis ad [illegible] signum [illegible]
et [illegible] disponet [illegible] que est annorum
[illegible] signi [illegible] et [illegible]
[illegible] sol [illegible] et [illegible] saturnus et hoc
[illegible] orbis et [illegible] ascendentes
ad signum [illegible] et [illegible] cum [illegible]
orbis [illegible] et non [illegible] littera albumasar
est valde obscura quia non dicit quis sit dominus
orbis ut [illegible] quis sit dominus ascendentis [illegible]
quod sit signum [illegible] quod signum [illegible]
fuit [illegible] et nescio [illegible] disponem
[illegible] orbis ut dictum est marti et [illegible]
[illegible] soli et [illegible] saturno quia [illegible]
dispositio non potest [illegible] dispositio quia [illegible]
vocatur divisor de quo locutus est [illegible]
[illegible] quia [illegible] quod mars disponet
[illegible] annorum [illegible] disposi-
[illegible] quod foret divisor [illegible] quod iupiter dispo-
net [illegible] annorum [illegible] dispo-
ad ipsum exclusive et [illegible] saturnus disponet
[illegible] et luna [illegible] non potest dici quod [illegible]
[illegible] orbe et sic [illegible] 19 orbis quia
fuit dominus 19 orbis nam annus in quo fuit 2o
signum secta arabum fuit penultimus annus [illegible]
orbis a 2o significatione diluvium ut [illegible] per [illegible]
[illegible] cuiuslibet orbi [illegible]
saturno qui [illegible] in primo orbe [illegible]
in 11o orbe ad solem et ita et sol 19 orbis
dominus et in orbe [illegible] in orbe 12 [illegible]
[illegible] mars non disponit [illegible] orbem [illegible]
[illegible] secte [illegible] non potest dici
quod [illegible] dispositio [illegible] signum [illegible] significatione secte
fuit [illegible] signum mars est dominus [illegible]
et [illegible] hoc [illegible] foret et [illegible] 3o
19 orbis foret sol et 3o [illegible] et [illegible] saturnus
[illegible] ipse vult intelligere quod [illegible] dispositio [illegible]
[illegible] quia ipsi [illegible] plus in ascendente
[illegible] mars in ascendente 19 orbis et sol in
ascendente [illegible] orbis et sic de aliis. ulterius
dicit albumasar quod [illegible] ascendentis 2o que sit [illegible]
[illegible] in radice [illegible]
et non [illegible] et ponitur [illegible]
radicem [illegible] et [illegible] dominus ascendentis
anni in quo fuit 2o signum eventus sectarum et
dictus significator [illegible] que est 10 annorum
et dominus [illegible] significator [illegible] et dominus [illegible] significator
[illegible] et hoc sit [illegible] 19 quod [illegible]
[illegible] et [illegible] ponitur signum ad quod perveniet
[illegible] anni [illegible] significator [illegible]

eiusdem urbis et corporum virtus atque in adventu
et miseria corporum et dominus signi coniunctionis presig-
nificat tempus et fortitudinis corporum et principalitatem
cum eo dominus civitatis vel regni et alii post dominos
ascendentis Babilonie quia est in ... dominus eiusdem
quod apparet autem diminutio coniunctionis ex ascendentibus
horum temporum et exploratur quando apparent plures dominos
sive aliquis specierum inquantum et ... precedentis sic
atque signo coniunctionis ab ascendente anni que fuit
mariete sive res viles atque generales ut sunt
ordinatio ... mortis pestilentia et similia et sic
atque significato coniunctionis a toto anno et dominus eius
que fuit mariete significato sive hoc quod accidit in
omnibus viribus urbibus ... temporibus et magistra-
tus ... corporum et ... fuit in eis dederunt
ad res viles sicut significato coniunctionis ab ascendente
secte et a signo anni secte et dominus corporum atque
significato corporum sive hoc quod in secta accidit et sicut
coniunctionis significato sicut ... ab ascendente urbis et a signo
anni urbis et dominus corporum et sic significato coniunctionis ab
ascendente mutationis triplicitatis et dominus eius atque significato sive
hoc quod accidit in ... ut regnis regni secte
et sic a signo anni triplicitatis et dominus eius sive
hoc quod accidit in eadem urbe et sic a signo coniunctionis
ab ascendente anni que fit in revolutionibus
annalibus et a signo anni et dominus corporum atque
significato sive hoc quod accidit in omnibus domesticis
... subditis urbe in eadem ... cum fuerint
... hec signa fortia aut fuerint dominus
corporum fortes significant fortunam in omnibus rebus
que significantur per eos et aut fuerint orientales significant
... edificationes corporum et velocitatem eius effectus
et si fuerint angulares fortitudinem significant et sa-
lubritatem corporum et si fuerint mediocres significant
mediocritatem in hoc et si fuerint contrario huic quod dixi
de fortitudine et angularitate ... atque fortitudine
significat malignitatem ... rerum et ... et
atque tarditatem effectus et debilitatem et impedimentum
corporum et si fuerint ... temporibus ... significantibus
recessionem alicuius specierum ut rerum et quod ...
ex fortioribus iudiciis in absolutione ... tempus
in annullatione eius ... fortissima in
totis annis ... et coniunctionum
... ascendentibus ... omnis
... signum ... secundum ... signorum
et ... ascendente ... omnis
triplicitatis ad ... anni ... aspiciunt
... fuit ...
cum ... et aspiciunt radios ... et
in fortioribus ... et iudicium

hoc quod ... [illegible]
... ab ascendente ... [illegible]
... [illegible]
... [illegible]
... et ... [illegible]
signorum et ... [illegible]
locorum ... diffinitum ad ... [illegible]
... in anno ... significabit ... [illegible]
... significat in annis ... [illegible]
hec mutationis ut ... coniunctionis [illegible]
effectus eius ... anni coniunctionis [illegible]
ad eius radios pervenit et ... sicut [illegible]
... pervenit ex radiis ... secte [illegible]
... cum ... [illegible]
et hec sunt ... Albumasar ... [illegible]
... de modo ... [illegible]
cum ... [illegible]
ceterorum coniunctionum et sic ... [illegible]

Postquam ... [illegible]

Iudicia ... [illegible]
... eclipsis lune ... [illegible]
Ptolomei et Haly ... [illegible]
capitulo ... [illegible]
solis et lune ... mutatur ... [illegible]
... in eclipsi sive ... [illegible]
... sunt ... et ... [illegible]
... [illegible]
... corporum ... [illegible]
... que ... [illegible]
et de eis fit ... [illegible]
... [illegible]
... [illegible]
... tendunt ... [illegible]
... in eclipsi ... [illegible]
... [illegible]
... tendit ad eclipsim ... [illegible]
... stelle ... [illegible]
... aut ... [illegible]
... pervenit ... [illegible]
... et ... [illegible]
... eclipsi ... [illegible]
... de ... signo ... [illegible]
... [illegible]
... [illegible]
... et eclipsis ... [illegible]
... eclipsis ... [illegible]
... et Haly ... [illegible]
... [illegible]
ipsa ... tanto maiori ... [illegible]
durabilitatem ... [illegible]

[illegible] ... naturis planetarum et signorum et [illegible] circuli
... dignitatibus planetarum [illegible] et coniunctionibus eorum tractabitur ad invicem.

et cum [illegible] ... dicitur habitudo
[illegible] ... ut dicit ptholomeus centiloquio 20 ...
[illegible] ... accidentibus que fient inter omnia quod
... mortalitatem sicut bella pestilencie
... et terre motus et [illegible]
... que in temporibus anni accidunt de
... seu certe [illegible] ut frigorum aut
... accidentium ... [illegible]
... eclipsibus [illegible] ut ex
... centiloquio primo sequitur [illegible]
... et ptolomeus dicit quod [illegible] futura
... pronosticationum ut est per que generalia
... accidunt ut permutationes
... occasio
... eclipsis ... aut [illegible]
... in una hora
... multum [illegible]
... pronosticatione aut [illegible]
... sit [illegible]
... centiloquio [illegible]
... [illegible]
... accidit [illegible] eclipsis
... est per [illegible] eclipsis que magis [illegible]
... significatione [illegible]
... sunt eclipses cum [illegible]
... et stellarum ita quod [illegible]
... accidit in multis [illegible]
... eclipsis [illegible] postea [illegible]
... ad [illegible] et accidit
... ut [illegible] et hoc est quod in
... quod permutatio [illegible]
accidit [illegible] eclipsis [illegible] duratura
... [illegible] rebus
... ut [illegible] ut [illegible]
... permutatio [illegible] accidens [illegible]
... eclipsis sive bonum sive malum
... [illegible] accidentia [illegible]
... [illegible]
... [illegible] folio [illegible] figura

Quantum in precedentibus dictum est de 12 domibus sive signis
quas ponunt astronomi divisi in libris suis de
[illegible] que contingunt in mundo [illegible] et virtute
celorum [illegible] iam in ista distinctione ponatur [illegible]
et [illegible] qualitates et naturas seu complexiones
planetarum et signorum [illegible] et dignitates planetarum
[illegible] et eorum [illegible] ad invicem et re-
[illegible] de hoc quod [illegible] tractatus [illegible]
[illegible] de [illegible] que [illegible]
de accidentibus mundi inter [illegible] non sunt [illegible]
[illegible] que ponent
inter [illegible] et [illegible]
in hac distinctione [illegible] libri mei ad eorum
[illegible] inter [illegible] ad [illegible] et
quod [illegible] mundi
et [illegible] mundi [illegible] usque ad [illegible]
deinde de [illegible] magnis deinde de eclipsibus
postmodum de revolutionibus annorum mundi et de [illegible]
[illegible] et oppositionibus et quadratis lunam ut [illegible]
[illegible] de [illegible] ad [illegible]
[illegible] mundi [illegible]
[illegible] modo [illegible] ut dicit [illegible] complectens
[illegible] in eo et [illegible] distinctione
[illegible] qualitates et naturas [illegible] complexiones planetarum [illegible]
[illegible]
quod [illegible] sunt [illegible] sunt Jupiter Venus et luna [illegible]
malivoli sunt [illegible] sunt Saturnus et Mars mediocres
[illegible] sol et Mercurius [illegible] aut astrologi sicut
ptolomeus rex egipti [illegible] ponunt in [illegible]
[illegible] ad [illegible] et alii astrologi [illegible]
ponunt quod Jupiter et Venus sunt fortune et Saturnus
et Mars sunt infortune sed sol Mercurius et luna
sunt mediocres [illegible] Jupiter atque Venus boni sunt
Saturnus Mars quoque maligni sol et Mercurius cum luna
sunt mediocres [illegible] [illegible]
[illegible] et Alkabucius [illegible] dicentes
quod Jupiter et Venus sunt fortune et benivoli et quod sol
[illegible] aspectu amicabile [illegible] et [illegible]
[illegible] ut dicit [illegible] mediocres [illegible] est
malivolus [illegible] aut [illegible] benivolus et fortuna [illegible]
[illegible] et Alkabucius cum [illegible]
[illegible] et Mars sunt malivoli et infortune
et Mercurius [illegible] sive mediocres [illegible]
[illegible] est [illegible] in [illegible] et [illegible]
[illegible] de bonitate et malitia planetarum
[illegible] distinctione [illegible]
et [illegible] ad [illegible]
[illegible] ptholomeus quod complexiones planetarum sunt [illegible]
[illegible] et [illegible] Jupiter calefacit et [illegible]
[illegible] et [illegible] est [illegible]
[illegible] et [illegible] sol calefacit
et [illegible] Venus [illegible] Jupiter [illegible] cum

quod primum calefacit et multum humectat quia licet calor
eius desiccat et humectat quia excellit. Secundo quia non multum
elongatur a sole 2° quia vicinior luce et calore [illegible]
luna multum humectat et primum calefacit propter lumen
quod recipit a sole. Haec Ptolomeus. Alii autem [illegible]
[illegible] fuit sive quod pro parte nam secundum Albumasar
et alios Saturnus est frigidus et siccus, Jupiter calidus
et humidus temperate, Mars superflue calidus et siccus, Sol
calidus et siccus, Venus temperate frigida et humida [illegible]
Ptolomeus ponit eam calidam et humidam cum Ptolomeus [illegible]
alter in complexione Veneris [illegible] Mercurius [illegible] dicta
2° dictos eam esse calidam et humidam temperate [illegible] in
ea plus credendum est Ptolomeo et Albumasar quam aliis.
Item [illegible] dicit Albumasar et alii astrologi quod Mercurius
[illegible] naturam sicut ad eum cum complexio [illegible]
et signis [illegible] [illegible] est Mercurius [illegible]
frigidus et siccus [illegible] Ptolomeus luna [illegible]
[illegible] Albumasar et alii frigidam et humidam et
[illegible] frigidam
et humidam [illegible] cum Ptolomeo de
complexione [illegible] dicat [illegible]
[illegible] credendum [illegible] astrologorum in
ea parte. Item ut dicit Ptolomeus [illegible]
[illegible] masculus Jupiter [illegible] masculus
et Mars masculus et Venus [illegible]
[illegible] Jupiter [illegible] Sol [illegible]
[illegible] luna Venus [illegible]
[illegible]
[illegible] est [illegible] astrologorum [illegible]
cum Ptolomeo [illegible] parte [illegible]
Albumasar [illegible] et [illegible]
est masculus. Item [illegible] Ptolomeus quod Saturnus
[illegible] diurnus et [illegible] Jupiter [illegible] nocturnus
[illegible] Sol diurnus Venus nocturna [illegible] Albumasar [illegible]
[illegible] et [illegible] ponit [illegible] diurnum
[illegible] Mercurius [illegible]
[illegible] Mercurius [illegible]
[illegible] dicit quod [illegible] est
diurnus et [illegible] nocturnus [illegible]
[illegible] et nocturnus [illegible] aliorum [illegible]
[illegible] omnes astrologi [illegible] Ptolomeo haec autem
ad praesens [illegible] sufficiant de naturis et qualitatibus et
complexionibus planetarum [illegible] diffuse
[illegible] et [illegible]
et [illegible] 6 et [illegible] 10 [illegible]

[illegible] qualitates naturas et complexiones
signorum 12 [illegible] astrologorum [illegible]
[illegible] signorum [illegible]
aries taurus gemini cancer leo virgo libra scorpio
sagittarius capricornus aquarius pisces [illegible]
12 signis [illegible] complexio [illegible]

signa [illegible] autem complexio [illegible] aries leo
et sagittarius et [illegible] Albumasar et [illegible]
[illegible] aliorum astrologorum [illegible] complexio [illegible]
calida et sicca masculina [illegible] diurna
[illegible] taurus virgo et capricornus et [illegible]
frigida sicca feminina et nocturna [illegible]
[illegible] gemini libra et aquarius et [illegible] calida et [illegible]
[illegible] et diurna [illegible] complexio [illegible]
et [illegible] et aquarius [illegible] feminina
et nocturna [illegible] Ptolomeus [illegible]
[illegible] de [illegible] domus
2° complexio [illegible] Venerem [illegible] de
[illegible] domum Saturni [illegible] complexio [illegible] Saturnus
[illegible] Jovis qui [illegible] de [illegible]
[illegible] complexio [illegible]
[illegible] Alii astrologi [illegible] Ptolomeo [illegible]
et [illegible]
Ptolomeo [illegible] complexio [illegible]
2° [illegible]
complexio [illegible] omnes [illegible] cum Ptolomeo [illegible]
[illegible] diurna [illegible] complexio [illegible]
[illegible] nocturna [illegible]
[illegible] diurna [illegible] nocturna [illegible]

De domibus [illegible] complexio [illegible] dicetur in [illegible]
[illegible] Ptolomeus [illegible] 12 et [illegible] alios [illegible]
signorum [illegible] mobilia [illegible]
[illegible] autem mobilia [illegible]
cancer capricornus [illegible]
cum Sol ad [illegible] mutat [illegible]
[illegible] qui [illegible]
[illegible] in cancro [illegible]
[illegible] facit [illegible] autem [illegible]
Ptolomeus et [illegible] cum eo [illegible]
[illegible] signa [illegible] quae [illegible]
[illegible] taurus leo [illegible]
eo quod [illegible] quae [illegible]
solstitia et [illegible]
ad calidum et humidum [illegible] ad calorem
[illegible] ad [illegible] mutatur [illegible]
quod [illegible] Sol in [illegible] signis [illegible]
quorum [illegible] existit [illegible]
[illegible] qualitatum [illegible]
[illegible] Item [illegible] Ptolomeus [illegible]
signa [illegible] aries et libra [illegible]
eo quod cum Sol [illegible] ingreditur [illegible]
[illegible] signa [illegible]
[illegible] signa [illegible]
[illegible] et [illegible] eo quod [illegible]
et [illegible] signa [illegible]
[illegible] mutationem [illegible]

...ntium est ipsa mobilium atque fixorum
...leo scorpio taurus aquarius mobile tamen capr...
...aries libra cancer gemini virgo sagittarius pisces
...[illegible] in medio [illegible] sicut dicitur [illegible]
...[illegible] et auctor libri de iudiciis
signorum [illegible] quorum sunt mobilia
...[illegible] et 2º solsticialia que sunt
...[illegible] et capricornus cuius ratio est quia sol
...signorum [illegible] tempus consuetum [illegible]
...[illegible] alia [illegible] instituit et
...[illegible] residuorum quorum duo fixa scilicet taurus
scorpio et aquarius et alia quorum duo
...corpora scilicet gemini virgo sagittarius et pisces
...[illegible] Item secundum [illegible] ubi dicit
...sunt signa [illegible] sicut alta et
signa obedientia signis altis obedientia [illegible]
...aut [illegible] sunt illa que ab uno
...[illegible] distat [illegible] eo quod
...[illegible] regione istorum signorum
...[illegible] sicut alta que sunt in [illegible]
obedientia [illegible] sive inferiora sicut in [illegible]
...[illegible] meridionalia [illegible]
...et zael [illegible] meridionalis signorum
...[illegible] que sunt a principio
...ad finem sagittarii et que sunt [illegible]
...que sunt a principio capricorni usque ad
...zael et auctore libri de iudiciis
...[illegible] usque meridionalis signorum
...pro tanto quia [illegible] omnis
...longius eius et ascendit plus
...[illegible] ascendunt [illegible]
...[illegible] corpora in minori longitudine
...[illegible] horis equalibus et
...[illegible] ascendentia obediunt signis
...[illegible] duorum signorum que
...[illegible] illud [illegible] quod [illegible]
...illa quod [illegible] ascendit ut
obedit taurus leoni et sic de
...primo [illegible] quod signa [illegible]
...et eodem puncto [illegible] distat
...se [illegible] eo quod duos [illegible]
...[illegible] eorum ab eodem puncto
...[illegible] describunt [illegible] et
...duorum signa que sunt [illegible]
...aries [illegible] [illegible]
...pisces taurus et aquarius gemini
...[illegible] albumasar [illegible]
...[illegible] dicit quod signa [illegible]
...2º signa [illegible] ut aries et
...pisces [illegible] taurus et luna
...gemini et virgo [illegible]
...pisces [illegible] capricornus

et aquarius [illegible] [illegible] in horis
signorum secundum [illegible] in [illegible] cancer [illegible] et
leo sunt [illegible] et sunt in uno [illegible]
quorum [illegible] sunt [illegible]
[illegible]
sunt se diligentia et quorum [illegible] se invicem [illegible]
[illegible] diligunt [illegible] que se invicem [illegible]
aut [illegible] aspectu aspiciunt [illegible] sunt
et que se invicem [illegible] aspectu aspiciunt [illegible]
se adinvicem aspiciunt inimicantia sunt [illegible]
se per [illegible] adinvicem aspiciunt [illegible] albumasar [illegible]
Et secundum [illegible] signa [illegible] et [illegible]
sunt [illegible] modorum [illegible] adinvicem
se aspiciunt et sunt [illegible] quod distat per unum signum
vel per 2º signa. Item secundum albumasar alios [illegible]
signorum sunt [illegible] metas [illegible] et [illegible]
[illegible] et vocat metas [illegible] que est ab initio leonis
[illegible] usque ad finem capricorni [illegible] metas [illegible]
est [illegible] eo quod [illegible] solis quod sol [illegible]
[illegible] sicut [illegible] Et aliam metas
que est a principio aquarii usque ad finem cancri vocat
metas minima et est lune quia luna [illegible] in
[illegible] sicut sol in [illegible]
Et dicit albumasar [illegible] quod metas [illegible] que est ab
initio arietis usque ad finem virginis vocat metas
[illegible] per effectus suos in [illegible] eo quod facit estatem
et aliam metas que est ab initio libre usque ad finem
piscium vocat [illegible]. Item dicit alius et [illegible]
[illegible] quod [illegible] que est ab initio arietis
usque ad finem geminorum vocat [illegible] humida [illegible]
[illegible] et sanguinea Et illa [illegible] que est ab
[illegible] usque ad finem sagittarii [illegible]
[illegible] autumpnalis [illegible] et est
signum [illegible] et [illegible] estatis
Et [illegible] que est ab initio capricorni usque ad finem
piscium [illegible] et humida et [illegible]
yemalis [illegible] Et dicit haly abenragel
[illegible] quod signorum zodiaci [illegible] sunt
[illegible] et bone vocis sicut gemini virgo libra Et [illegible]
[illegible] sagittarius et aquarius eo quod [illegible] et [illegible]
[illegible] bone vocis et [illegible]
quia [illegible] signa [illegible] media
vocis sunt aries taurus leo et ultra metas
aquarius et sagittarius et capricornus signa
voce [illegible] cancer scorpio et pisces
signa domestica dicuntur aries taurus et capricornus
signa [illegible] sunt leo scorpio et finis sagittarii
signa multorum filiorum sunt cancer scorpio et pisces
Et signa paucorum filiorum sunt aries taurus
leo sagittarius capricornus et aquarius signa [illegible]
[illegible] sunt gemini leo virgo signa [illegible] pluviosa

illa in quibus sunt stelle autem fixe bolf et gal
lina et signa quadrupedia ut aries et
taurus et capricornus multas partes notas
pat alzar signorum lo c mat mediorum
que non multum proficiunt ad propositum meum in hoc
libro sed licet dicta sint generaliter de naturis et
qualitatibus seu complexionibus signorum ad presens
sufficiat nam in distinctione 4a huius libri magis specialiter
tractabo de eisdem
Et dicit ptolomeus 2o centilogii c 12 quod quamvis ab ascendente
ordine septem signorum incepit bonum
notare masculinum et incepit a masculino
velud quidam alii qui signorum multiplicationem
signis posuerunt vel attamen eo quod luna circum
quod aliarum stellarum alias [illegible] vel capitulo
tu stellas nam septem signorum inciat ab ascendente
caput ob hoc quod oriens primum existit et
ordine absequitur velud propositum est secundum ipsum
et quod ptholomeum quod domus sit masculina et 2o
feminina et 3o masculina et 4a feminina et sic
deinceps sicut per signum arietis est masculinum
et tauri feminum et sic deinceps et hec est sententia
predicta et sicut dicit albumasar in sexto medii
d[illegible] quod duodecim signorum significat [illegible]
[illegible] que dicitur in quatuor partes quas dividit
circulus emisperii et circulus medii et [illegible]
quod ista dividit in 4 partes medietas quod ascendens
[illegible] vocant domus notant quod [illegible] pedes [illegible]
[illegible] primus [illegible] [illegible] hore [illegible]
ascendens cum [illegible] circulum emisperii orientis
deinde secunda domus et 3a domus usque ad 12. Et est
prima domus [illegible] quod signa masculina sive orientalia
dicit et que ab ascendente usque ad celi medium
[illegible] et est que sunt eis opposita ab occidente
usque ad angulum duas [illegible] residuas feminas
et vespertinas [illegible] occidentales appellant [illegible] Et hec
[illegible] dicit albumasar [illegible] quod quarta autem pars
que est ab ascendente usque ad medium celi que est
12 11 et 10 domus est quarta orientalis masculina adveniens
et significat [illegible] et vocatur puerilis sanguinea
et [illegible] et alia pars que est a medio
celi usque ad occidentem que est domus 9 8 et 7a
est meridiana feminea et [illegible] et significat
[illegible] et vocatur et [illegible] invenientur [illegible]
et colerica et 3a pars que est ab occidente usque
ad [illegible] que domus que est [illegible] medium
[illegible] que est domus 6 5a et 4a est
occidentalis masculina et [illegible] et significat [illegible]
[illegible] et vocatur [illegible] melancolica et est

medietas etatis [illegible] pars que est a 4a domo
usque ad ascendens que est domus prima 2a et 3a et
est 4a septentrionalis [illegible] et significat illud quod accidit [illegible]
post mortem eius et [illegible] pars [illegible] [illegible]
[illegible] et [illegible] Et [illegible] partes que
a medio celi usque ad ascendens et ab ascendente
[illegible] domus [illegible] medietate celi que [illegible]
ascendens et reliqua medietas celi [illegible] [illegible]
[illegible] [illegible] [illegible] [illegible] [illegible] [illegible]
[illegible] [illegible] [illegible] [illegible] et ascendens et [illegible]
[illegible] et [illegible] et anguli [illegible] domus et [illegible]
et succedentes [illegible] [illegible] [illegible] et [illegible]
ab angulis [illegible] et [illegible] in angulo [illegible]
succedentes [illegible] [illegible] [illegible] Et haly [illegible]
[illegible] dicit [illegible] sapientes [illegible] et [illegible]
quod ascendens [illegible] [illegible] [illegible] [illegible]
et posuerunt ipsum [illegible] [illegible] [illegible]
[illegible] [illegible] [illegible] domo [illegible] [illegible]
[illegible] et [illegible] mulierum et [illegible] [illegible]
[illegible] et invenerunt angulum 4e domus [illegible] [illegible]
[illegible] [illegible] cum aries [illegible] ascendens [illegible] et cancer
posuerunt [illegible] domo [illegible] et [illegible] [illegible]
[illegible] Et [illegible] angulum 4e domus [illegible] de [illegible]
posuerunt [illegible] [illegible] [illegible] et [illegible]
[illegible] [illegible] [illegible] magnum que est [illegible] et
[illegible] [illegible] quia [illegible] sole et [illegible]
est [illegible] magna [illegible] in medio celi [illegible]
[illegible] [illegible] extendit posuerunt [illegible]
et [illegible] [illegible] [illegible] et [illegible]
ascendens [illegible] post [illegible] posuerunt [illegible]
et [illegible] [illegible] [illegible]
[illegible] Et posuerunt [illegible]
[illegible] [illegible] [illegible] [illegible]
[illegible] ascendens et posuerunt [illegible]
[illegible] et [illegible] et [illegible]
[illegible] [illegible] [illegible] que [illegible]
2o est taurus que [illegible] domus [illegible]
[illegible] [illegible] [illegible] est domus
posuerunt [illegible] domo [illegible]
[illegible] et [illegible] posuerunt [illegible]
[illegible] gaudio [illegible] que [illegible]
posuerunt et invenerunt [illegible] et
[illegible] domo et [illegible] magna [illegible]
[illegible] [illegible] et [illegible]
sole posuerunt [illegible] domo [illegible]
[illegible] [illegible] [illegible] [illegible]
[illegible] [illegible] [illegible] [illegible]
posuerunt [illegible] gaudio [illegible] et [illegible]
[illegible] [illegible] domo [illegible] [illegible]
[illegible] quia [illegible] [illegible] sagittarius que
Jovis et aspicit ascendens de 3o [illegible]
opposita [illegible] solis in [illegible] posuerunt
[illegible] gaudio eius Et [illegible] sol [illegible] magnum
in [illegible] arietis quod aries est exaltatio et [illegible]

[illegible] domus sue et [illegible] sue [illegible]
[illegible] stelle [illegible] domum [illegible] inveniunt
[illegible] ab ascendente et [illegible] cadente abascendente
[illegible] eam pro domo minucionis et laboris
[illegible] sacri quia [illegible] laboris [illegible] et
[illegible] cum [illegible] domum eorum
[illegible] et separat ab ea posuerunt eam pro do
[illegible] et gaudium martis [illegible] est [illegible]
[illegible] quarta domus est [illegible] et sibi
[illegible] a quibus tamen [illegible] et [illegible] elegerunt po
[illegible] pro domo dubitacionis et postquam non
[illegible] invenit ab ascendente posuerunt
[illegible] studio suo [illegible] haly [illegible] de signis duo
[illegible] signos ponebant [illegible] indisposite
[illegible] quare [illegible] respice [illegible] cum
[illegible] et dicit haly [illegible] tholomeus
[illegible] in [illegible] nisi radices stabiles sine
[illegible] non laboravit [illegible] hoc [illegible]
[illegible] fuit de illis [illegible] eo quod [illegible]
[illegible] illis que sunt [illegible] haly [illegible]
[illegible] omnes signes 12 domorum debes in
[illegible] quia stelle in eisdem fuerint [illegible]
[illegible] naturas eorum [illegible] naturas et [illegible]
[illegible] domibus [illegible] cum [illegible] de [illegible]
[illegible] iudicare [illegible] quod dicit julius firmicus
[illegible] dicens [illegible] que stelle [illegible]
[illegible] possident [illegible] ac di-
[illegible] stellarum diligenter inspi-
[illegible] loca benivole stelle
[illegible] que [illegible] loca malivole
[illegible] quarum [illegible] locum bonum
[illegible] in medio loco ascendente
[illegible] de [illegible] que [illegible]
[illegible] sive [illegible] benivolarum
[illegible] malivole in [illegible] ascendente in [illegible]
[illegible] hoc [illegible]
[illegible] loci [illegible]
[illegible] et benivole et malivole
[illegible] respexerint et feliciter
[illegible] infortunium mitigat et tota
[illegible]
[illegible] benivolarum stellarum [illegible]
[illegible] que stelle in quo loco
stelle [illegible] in [illegible] in [illegible]
[illegible] in [illegible] domo [illegible]
[illegible] ipsius quod locum possideat an [illegible]
[illegible] [illegible] et [illegible] an
[illegible] an [illegible] sint an in [illegible] gau-
[illegible] an in suis [illegible] tristicium
[illegible] signi in [illegible] sint collocate feliciter
[illegible] et ipsa stella de qua [illegible]

[illegible] in loco suo
[illegible] gaudio mutuatur [illegible] signum
ipsius [illegible] devitus et iterum stella illa de
qua [illegible] licet sit [illegible] et ad [illegible]
aliquid [illegible] sit [illegible] ex [illegible] illius
stelle que signo [illegible] [illegible]
impedit. Et hoc [illegible]
[illegible] domus hospicii [illegible]
suis [illegible] et [illegible] domus felicibus [illegible]
augmentis [illegible] gaudium hospicii tam felici-
tatibus mutuatur [illegible] hospes [illegible] sit
squaloris difformis et [illegible] et infortunii
casibus [illegible] et [illegible] te dolor
atque infortunia [illegible] sed et stelle
signorum [illegible] cum [illegible] fuerint collocate [illegible]
et ad sui [illegible] atque hospite domus
sue [illegible] et ad sui [illegible] hospi-
[illegible] julius firmicus [illegible] tibi
[illegible] signes [illegible] fuerint
[illegible] dicit [illegible] albategnius [illegible]
[illegible] in ascendente [illegible]
fortunam [illegible] et [illegible]
et cum fuerit in [illegible] lationes [illegible]
[illegible] et [illegible] fortunam
pro rege et pro [illegible]. Et [illegible]
[illegible] fortunam [illegible] et pro causas
[illegible] et [illegible] et [illegible]
[illegible] et [illegible] antiquis
et [illegible] 10 [illegible]
in [illegible] fortuna [illegible]
pro rege et [illegible]. Et [illegible]
[illegible] fortunam pro regnum et [illegible]
[illegible] et [illegible].
[illegible] fortunam pro regnum et [illegible]
[illegible] et [illegible] et [illegible]
[illegible] et custodias [illegible] et [illegible] rebus
antiquis et [illegible] pro regnum
et [illegible] et pro [illegible] regis et rebus
[illegible]. Et [illegible] domus in [illegible] for-
tunam pro negociaciones et [illegible]
[illegible] et meliores et pro superiores et
[illegible] domo pro [illegible]
[illegible] et negociatores pro causas [illegible]
[illegible] et [illegible] et [illegible]
pro [illegible] et negociatores [illegible] me-
[illegible] et pro [illegible] atque [illegible]
[illegible]. Et [illegible] in 10 fortunam
pro [illegible] et negociaciones et [illegible] et pro [illegible]
[illegible] domus in [illegible] fortunam
[illegible] et [illegible] pro [illegible] atque dies
antiquos et pro [illegible] in ascendente [illegible]

fortunam ex cultu eius et fructum per ingenium et consilii prudentes Et per presentiam suam in 10. signat perfectum ex cultu eius regis et magistrorum Et presentia sua in 11a signat fortunam ex cultu eius [illegible] et negociatores habet significare multitudinem angulorum per presentiam suam in angulis et sunt fortes per presentiam duorum [illegible] domorum 10 videlicet in duos angulos ut tenet [illegible] membris hic alcabicius Et hec dicta sufficiunt ad pro[illegible] de significationibus domorum celi et eorum dominorum Sed secundum alcabicium ubi de impedimentis [illegible] 12 domos [illegible] celi anguli qui signant fortitudinem et [illegible] anguli et domini angulorum significant [illegible] atque fortitudinem [illegible] Domus vero succedentes signant fortitudinem et fortitudinem mediam nam succedens [illegible] signat fortitudinem et fortitudinem mediam [illegible] Et succedentes [illegible] signat hoc per [illegible] et [illegible] Et succedens [illegible] signat hoc ex [illegible] succedit [illegible] signat hoc ex hereditate mortuorum et [illegible] obiectis Cadentes vero ab angulis de[illegible] et debilitatem [illegible] Ex hiis patet [illegible] quod fortior [illegible] 12 domos sunt quarta anguli et [illegible] succedentes anguli Et debilior [illegible] et magis infortunata sunt domus cadentes Sed [illegible] qui angulorum sunt fortiores et qui debiliores [illegible] libro 2o [illegible] Et [illegible] in [illegible] et [illegible] suorum et auctor [illegible] Judicium [illegible] et cum eis [illegible] concordat [illegible] omnes astrologi [illegible] fortissimus angulus [illegible] ascendens deinde 10 [illegible] deinde [illegible] et licet tot astrologi [illegible] tamen [illegible] quod [illegible] magna [illegible] quod 10 domus [illegible] fortior sit [illegible] ascendens ut [illegible] loci [illegible] fortitudo angulorum [illegible] domus [illegible] ut [illegible] fortitudo [illegible] que [illegible] in illa domo [illegible] eandem domum [illegible] zodiaci [illegible] die nati [illegible] fortitudo [illegible] sive domus [illegible] ad orizontem [illegible] quod stella aliqua [illegible] in [illegible] situ [illegible] ad orizonte fortitudine operatur mediante illo [illegible] in alio situ sive domo aliqua [illegible] experimentaliter patet quod stelle fortius operantur in [illegible] orizonte cum fuerint in medio celi quam [illegible] fuerit in orizonte ut occidente sive [illegible] celi alia et hoc [illegible] quod [illegible] sol [illegible] fortius agit calorem et lucem in medio celi [illegible] et eadem ratione omnes alii planete [illegible] quod [illegible] lumine vel calore fortius agit per lineas magis rectas et magis incidentes quam per lineas

magis obliquas ut patet in perspectiva [illegible] quod [illegible] hec [illegible] agit in ista inferiora et transmutant ex calore et lumine ut [illegible] patet in [illegible] et [illegible] de [illegible] stelle existentes in me[illegible] agit quam alibi [illegible] quod 10 domus fortior sit ascendente ut [illegible] 2o [illegible] et motione lune accidit flu[illegible] et [illegible] aqua [illegible] dum [illegible] in medio celi fuit accio [illegible] Cum autem luna a medio celo recesserit aqua [illegible] ad suum locum [illegible] cum pervenit luna ad angulum occidentis [illegible] cessio [illegible] cum venit luna ad [illegible] post hoc [illegible] aqua usque pervenit [illegible] deinde [illegible] aqua ad [illegible] quod [illegible] patet quod luna fortius agit [illegible] est in medio celi [illegible] in medio celi luna [illegible] agit in [illegible] in aliquo loco [illegible] alia stella [illegible] medio fuerint [illegible] et ut fortissimum [illegible] a medio celi [illegible] fortes [illegible] medio celi ut [illegible] ad hoc fortes existens [illegible] loca que [illegible] loca [illegible] aut [illegible] illud quod ad [illegible] illud [illegible] et [illegible] deinde [illegible] ascendens [illegible] deinde [illegible] omne autem quod [illegible] terra [illegible] et [illegible] excellentia [illegible] illud quod ascendens [illegible] et [illegible] quod [illegible] terra sit [illegible] ad nos [illegible] loco [illegible] alio loco [illegible] et quod [illegible] agit [illegible] Et dico quod stelle [illegible] fortius agit et fortius in medio celi usque ad occidentem [illegible] et de

[illegible] opus in oriente illo tunc dico salvo iudicio
[illegible] 12 qui 12 domus in oriente fortior
[illegible]eo quod plus ascendentis ad celum medium
[illegible] fortior est 12 et locus medii celi
[illegible] eius fortior et quarta fortior quarto
[illegible]tate quod ab astro 10 domus medii celi
[illegible] sit in fortitudine fortior eius
est una de quattuor angulis et medio
[illegible] hoc modo quod quarta sit et stelle fortius
[illegible] operantur in eis de locis ex omnibus sed per hoc
[illegible] quod in aliquo iudicio preferendus est locus
[illegible] eius in loco medii celi scilicet de vita
[illegible] dicio et in iudicio de possessione et fe
[illegible] preferendus est locus 2e domus et in iu
[illegible] preferendus est domus 3a sit de ceteris
[illegible] dico quod non est aliquis eorum quod magis
[illegible] universaliter debet preferri loco in medio celi
[illegible] quia ad medium celi magis attendere
[illegible] aliis fortiora propter eas ... et
[illegible] pro maiori parte in iudiciis de ...
[illegible] iudicia ... tercio ...
[illegible] de aliquo tempore ... scilicet
[illegible] sive planetae aliquid primo
[illegible] mediis tempus ad dominum dispositore
[illegible] sicut in primo fuit fortis in loco suo et
[illegible] fortior ... eius et ... est semper
in loco suo cum fuit in tali loco celi
[illegible] effectum effectum suum in ... significat
[illegible] cum in tali casu respicit ...
[illegible] in ascendente tempus alius dignitate
[illegible] dominus illius temporis ... opus
[illegible] ... hec questio est
[illegible] ... investigat dominum
[illegible] et deinde anno anni ...
[illegible] ... astris ... ipsum
[illegible] in proposito magis teneo cum ...
[illegible] in 2o et ... reputat
[illegible] ... aliud ...
[illegible] ... elongatur ...
[illegible] ... celi medio unum
[illegible] ... parte dominus dispositor
[illegible] ... et fortius disponit tempus
[illegible] revolutionis fuit in medio
[illegible] ascendente ut in aliis locis de
[illegible] medio propter eas ... et ...
[illegible] ... qui opponit
[illegible] ... istam ... primum
[illegible] iudicatur de tempore ...
[illegible] astro ... dominos eius sive
[illegible] in eis incipit iudicare et
[illegible] omni tempore quando astris primo
[illegible] in medio eiusdem temporis unde

quando ... astrorum operantur per astra et 12 domos
... de tempore ... et de qualitatibus mundi ... (attribus)
quas partes reperire eas in libris eorum scilicet signorum
ascendentis et 12 domorum sunt datas ... po
sunt signa ... domorum que michi videbantur
magis notabiles quas extraxi ex ... diversorum
astrologorum.

Postquam ... de ... de qualitatibus et ... signorum et 12 domorum in hoc capitulo intendo ponere qualitates et naturas graduum sive ... primo ... est quod sicut ... quod signa in zodiaco sunt 12 et unumquodque signum in 30 partes equales dividitur quas gradus appellamus quilibet gradus in 60 minuta et quodlibet minutum in 60 2a et quodlibet 2m in 60 3a et sic deinceps ... que notantur graduum multas diversas qualitates in libris astrologorum reperio nam quidam gradus sunt masculini et quidam feminini quidam lucidi et quidam tenebrosi quidam fumosi et quidam sunt pleni et quidam sunt vacui quidam vero sunt augentes fortunam et quidam sunt gradus putei et ... sunt ... graduum de quibus in fine ... dicetur et alii ... dividunt signa ... dicit ... in ... sui dicit ... quod antiqui astrologi signum quodlibet in duodecim partes diviserunt et erat ... divisio ex duobus gradibus et dimidio quam duodenariam partem appellant et posuerunt ... duodenam esse signi cuius fuit ... 2e 12e posuerunt esse de ... signi ... signi et sic deinceps ... dicit ... quod ... et alii antiqui astrologi posuerunt quod omnis gradus cuiuslibet signi est in ... alio signo unde ... quod ... signi est ... signi cuius est gradus ... dominus eiusdem signi est ... signi 2i et 3i ... et sic deinceps alii vero diviserunt signa ... in ... partes diviserunt quas nonenas appellabant prima ... nonena arietis posuerunt esse martis qui est dominus arietis 2am nonenam ... esse veneris que est domina signi ... tauri 3am ... mercurii domini ... et sic deinceps ... nona nonena ... arietis ... dominus sagittarii scilicet Jovis et prima ... tauri ... Saturni domini capricorni et 2a Saturni domini aquarii et 3a Jovis domini piscium et 4a Martis domini arietis et hoc modo posuerunt ... ordine et successione signorum. Et ... dicit quod antiqui ... posuerunt domos duodenarias domos ... successionem signorum et dicit quod alii diviserunt signa ... in 10 partes et ... sunt in hoc ordine ... quod Caldei in ... ordine ... sed ... diviserunt signum in 3as

ptes eius que vocantur decene sunt eo quod
diuiditur illarum quodlibet in 10 gradus et sic diuidi-
tur secundum modum caldeorum modus et dicitur dat n-
sumam decenarum a sorte domino a sorte et 2a dno
ae domus et 3a dno 4e et huius diuisio secundum Haly
vocatur duruigen alia est diuisio secundum Haly in par-
tes 3es que vocantur acs danes . s. quod prima arietis
pars in ca qua est dns arietis 2a soli et 3a
veneri et prima pars cancri veneri 2a lune
et 3a saturno et sic de aliis secundum ordinem planetarum et
dicit ptolomeus ibidem quod huius dicies non sunt ...
fermiter .s. dies noueniarum et decenarum nec ...
iuxta motus sunt dies facierum sed ptolomeus app-
bare vi[detur] in c[apitul]o 22o dicies nouenarum ...
bat in c[apitul]o 22o ...
... dicitur in c[apitul]o septe quod aut ptolomeus
volt applicare duodenas et tres ...
dicit ... c[apitul]o 22o . s. quod ... nos intelli[gamus] in duo
denariis et in tres ... s. tropicorum
et solsticiorum sed dic[itu]r ... quoniam ... et duo
denis et incepo ... ex quo similis
gradibus assignantur secundum ... planetarum dicit
tamen Haly quod ... hoc nos docet ptolomeus quomodo
... signi ... in ...
... sed ...
stellarum in ... solis et ... hoc ...
eos ... hoc modo quod ... sunt ...
... dabis ... domini et ... cum septi-
... et ... et sic in
hoc duodenariis et ... aliis dignitates nam
... hoc dedit nobis ... quod ...
... gradibus ... et ... hic
cum ... Haly ... ad
... et ... graduum signorum et ... ponit
... graduum septus in masculinitate et feminite
dicitur ... aut in ... quod ... fuit
inceptio aliqua alicuius temporis ... ut
... et ... incepto ...
... et illud ... sicut illa ...
... fuit illa incepto temporis fuit
illa masculina et planete fuerint in gradibus
masculinis fortior et ... et ... et eodem modo
... incepto fuit ... et planete fuerint in
gradibus femininis ... aut ... debilis
et ... et ... planete dispositiones
et ponitur tabula ... quis gradus
... signi sunt masculini et qui sunt feminini secundum al...
... et Haly ... c[apitul]o 22.
... in ... et ... albu-
... et ... gradibus variantur
patet tabula

Tabula septus gradium ...

Aries	masculini 7	fem 2°	mas 6	fem 7	mas 8							
Taurus	mas 7	fem 8°	mas 4									
Gemini	fem 6	mas 11	fem 3	mas 5	fem 5							
Cancer	mas 2	fem 4	mas 6	fem 2°	mas 11	fem 5 [illegible]						
Leo	mas 4	fem 2	mas 8	fem 1[illegible]								
Virgo	fem 7	mas 4	fem 11	mas [illegible]								
Libra	mas 4	fem 4	mas 5	fem [illegible]								
Scorpius	mas 5	fem 6	mas 7	fem 4 [illegible]	fem 7							
Sagittarius	mas 2	fem 3	mas 4	fem 12	mas 6							
Capricornus	mas 11	fem 8	mas									
Aquarius	mas 4	fem 7	mas 6	fem 7	mas 4							
Pisces	mas 10	fem 10	mas 3	fem 4	mas 2							

Tabula graduum secundum albumazar

Aries	fumosi 3	tene 4	ect 8	luc 5	tene 5	luc 4	[illegible] 7	
Taurus	fumosi 3	luc 7	vac 2	luc 8	vac 4	luc [illegible]		
Gemini	luc 7	ect 3	luc 4	vac 2°	luc 6	ect 7		
Cancer	luc 7	luc 4	ect 2	luc 5	tene 2	l[illegible]		
Leo	fumosi 7	ect 3	tene 6	vac 4	luc 9			
Virgo	fumosi 5	luc 5	vac 2	luc 6	tene 5	luc 7		
Libra	fumosi 4	ect 4	luc 7	ect 3	luc 7	vac 2	[illegible] 1	
Scorpius	fumosi 3	luc 4	vac 6	luc 6	tene 2	luc 4	ect 2	
Sagittarius	luc 9	ect 2	luc 7	tene 5	ect 7			
Capricornus	fumosi 7	luc 3	tene 5	luc 5	ect 2	vac 5	luc 4	
Aquarius	tene 5	luc 4	ect 5	luc 8	vac 5	luc 4		
Pisces	fumosi 6	luc 6	ect 6	luc 5	vac 3	luc 3	ect [illegible]	

modo ... alias qualitates planetarum quas
ponit albumazar et alii ... dicit ... masculini in
introductorio ... 20 quod gradus signorum sunt ...
sunt ... quidem ... lucidi ...
... fumosi et ... sunt ...
gradus vacui vel ... et ... f.
... ut tenebrosi ... sunt ...
... secundum ... ...
... in ... ...
... et ...
... et ... fortior et ... fortior ...
eleuatur ... in ... nec ...
... debilior ... s. nota ...
... designant ... lucidi vacui ...
... tenebrosi ... vel
... alium ... rubeum ...
... et ... et secundum ...
... post solis ...
... talia ... post et ... tal-
... quos ... in ...

Tabula de augentibus fortunam
... particulares

Aries	19				Exaltationes ... ad gradus augentes
Taurus	9				Taurus 14 21
Gemini	11				Leo 3 . 4
Cancer	1	3	12	14	Scorpius 9
Leo	4	7	11	20	Aquarius 20
Virgo	2	13	20		
Libra	3	9	21		
Scorpius	2	4	20		
Sagittarius	13	20			
Capricornus	12	13	15	10	
Aquarius	7	16	11	21	
Pisces	12	20			

Tabula fortis de parte solis.

[illegible] 3	tene 8	umb 6	luc 20	ten 24	luc 29	ten 30	
[illegible] 2	tene 11	umb 12	bac 19	luc 20	bac 24	luc 28	bac 30
1	umb 10	luc 14	bac 14	luc 23	sitho 30		
12	ten 12	umb 18	indi 20	luc 28	umb 30		
	bacam 20	umb 24	luc 30				
	bac 9	umb 11	luc 14	indi 23	bac 28	mg 30	
	bac 10	luc 28	ten 21	luc 21	bac 30		
	luc 8	bac 12	luc 20	tene 22	bac 21	te 30	
	tene 12	luc 19	indi 23	luc 30			
9	luc 10	bide 4	luc 19	tene 22	bac 24	te 30	
1	luc 4	umb 13	luc 24	bac 24	luc 30		
tene 2	luc 12	umb 18	luc 23	bac 24	luc 28	umb 30	
umb 6							

Diuiciis [illegible] et dicit alcabicius in [illegible] medie [illegible] sit gradus excessiuus [illegible] et ignobiles ad regnum peruenit et [illegible] gradus sit [illegible] et [illegible] plurima [illegible] vocatur [illegible] gradus [illegible] exaltaciones [illegible] et colligitur [illegible] alcabicius [illegible] in [illegible] medie [illegible] et [illegible] de [illegible] et patet tabula.

Tabula de gradibus puteorum

[illegible]	6	11	17	28	29	
[illegible]	4	13	18	20	24	26
[illegible]	8	13	17		25	30
[illegible]	12	17	13	25	30	
[illegible]	6	13	14	22	23	28
[illegible]	8	13	15	21	24	30
[illegible]	1	7	20	23	27	3
Scorp	9	10	19	22	23	27
Sagit	7	12	41	20	27	30
Capricor	2	7	17	22	29	
Aquar	1	12	17	23	29	
Pisces	2	9	20	27	28	

In istis gradibus est magna discordia inter astronomos [illegible] et [illegible] in istis tabulis discordat [illegible] alcabicius et alii discordant ad [illegible] ad [illegible] due tabule [illegible] magistri [illegible] dicit [illegible] lucidos fortes [illegible] bonum et [illegible] fortunam et [illegible] tenebrosos [illegible] tardit [illegible] et mala [illegible] tenebrosos ut [illegible] vacuos [illegible] et [illegible] nigros [illegible] gradus qui [illegible] astronomos magna [illegible] nam dicit alcabicius [illegible] in [illegible] accidit [illegible] aspectus [illegible] et [illegible] debilitat [illegible] debilitat [illegible] debilitant et [illegible] fortuna [illegible] debilitate [illegible] fortitudo [illegible] malicie. Et tabula de puteis [illegible] dicit 21 et in [illegible] et [illegible] puteis [illegible] aut [illegible] puteos [illegible] in 2° [illegible] in zodiaco [illegible] fortuna [illegible] gradus [illegible] magna [illegible] alcabicius [illegible] dicit [illegible] aliquis [illegible] aut [illegible] in nocte in aliquibus [illegible] et [illegible] Et si [illegible] fortuna [illegible] ad [illegible] et [illegible] regni et [illegible]

Item alii gradus sunt [illegible] in 2° [illegible] qui dicuntur [illegible] alcabicius gradus augentes fortunam Et dicit [illegible] fortunam [illegible] et [illegible] fortune [illegible] gradus aut [illegible] gradus [illegible] fortunam augent [illegible] et si [illegible] gradus [illegible] in aliis [illegible] motu [illegible] et in [illegible] medie et alcabicius [illegible] sunt gradus excessiui [illegible] et [illegible] ad horascopum [illegible] excedit Et [illegible] gradus sunt [illegible] medie [illegible] gradus augentes fortunam sive exaltaciones [illegible] et gradus [illegible] et [illegible] exaltaciones [illegible] sunt gradus [illegible] gradus azemene [illegible] gradus debilitantes [illegible] alcabicius [illegible] azemena [illegible] debilitatio [illegible] ut est [illegible] et amissio membrorum [illegible] tabula aut [illegible] fuit [illegible] gradibus [illegible] et accidet [illegible] azamena [illegible] et aspectus et [illegible] azamena [illegible] Et [illegible] gradus istos [illegible] alcabicius [illegible] tabula [illegible] tabula [illegible]

gradus azamene

Taurus	6	7	8	9	10.
Cancer	9 et usque ad 29				
Leo	18	27	28		
Scorpius	19	29	28		
Sagitt	1	7			
Capricor.	15 et usque ad 29				
Aquarius.	18	19.			

Item dicit Iulius firmicus libro 2° in fine singulis signis
sunt tamen decani .i. facies non in orbibus 30 potius
eorum numerum extendi. sed per singula signa
tamen decani quasdam partes possident et quasdam
relinquunt plene itaque tres partes sunt in istis
decani fuerint inveniuntur vacue vel ad quas par-
tes numquam decanorum numen accedit quascumque
itaque ingenitam stella sole et lunam et 4or planetas
reliquos in partibus fuerint partibus et quando [illegible]
presidio maiestatis maxime ex numquam potest si
in genitura hominis ut sol et luna et 4or planete in ple-
nis constitutionis partibus qui et una stella in plenis
fuerint partibus erit mediocris qui vel duas ad
omnia genitura felicitatis attendit qui tres vel 4or in
percipiunt felicitatis maximi ornamento [illegible] ad
potestatem regie felicitatis attendit vel 5 fuerint unum in
nullis genitur planete stelle possident partes
hec Iulius ubi supra. Ex quibus verbis Iulii firmici
patet quod partes plene sunt gradus pleni in nativitatibus
maximum significant fortunium et magnum bonum sed
cum gradus vacui significant multum infortunium et multum
malum et sicut est in nativitatibus sic est in
aliis interrogationibus electionibus sive in omnibus actibus
mundi videlicet quod pleni gradus significant fortunium et
bonum vacui autem infortunium et malum et
per gradum hec fortitudo in suo antecedens fortitudo
planete est ut sit in gradu pleno et debilitas
eius accidit ei sunt in gradu vacuo et finitur hoc
capitulum de naturis et qualitatibus graduum zodiaci

Iam volo loqui de dignitatibus planetarum tam
essentialibus quam accidentalibus. sed in hoc capitulo
primo volo dicere de dignitatibus planetarum essentialibus
et postmodum de earum dignitatibus accidentalibus. dignitates
vero essentiales planetarum quinque sunt scilicet domus
exaltatio triplicitas terminus et facies. Primo de domo
est ergo de domibus planetarum dicitur itaque primo
2° [illegible] 18 quod ex quo signa 12 sunt solita illa
scilicet que loco eminentiori capiti sunt vicinora
qua de causa generant calorem que sunt cancer et
leo duobus maioribus et dignioribus luminibus pro domibus
sunt attributa et leonem signum quod est masculinum
soli domum posuerunt cancrum vero quod est signum
femininum lune domum constituerunt. Item dicunt medietatem
que est a leone usque ad capricornum solarem nuncu-
paverunt aliam vero medietatem que est ab aquario usque
ad cancrum lunarem appellaverunt. quia saturnus
est frigidus et [illegible] et ceteris altior et
remotior a luminaribus et duo signa capricor-
num scilicet aquarium que sunt in opposito cancri et leonis
assignaverunt ob hoc scilicet quod hec duo signa capricor-
nus et aquarius frigida sunt et yemalia secundum ptholomeum
ubi supra et dicit haly ubi supra quod quia hec duo signa
domibus luminarium sunt opposita et luminaribus remotiora

generaliter faciunt et commentum vero optime quod
signa frigida corpora et minime etiam optime est quod
saturni est. Unde hac ratione dederunt saturno pro domibus
capricornum et aquarium quia non sunt [illegible]
rum. Et quod capricornus est yemalis et sa[illegible]
aquarium quod est in [illegible] luminarium optime [illegible]
operando magnam frigiditatem saturni est calido et [illegible]
dixit dorotheus quod sapientes antiqui dicebant quod sa-
turnus melius operatur in aquario quam in capricorno et
magis gaudet in eo quia calor et humiditas aquarii
minuit multum de malignitate frigoris et siccitatis ipsius sa-
turni quod [illegible] per accidens alicuius simplex quia saturnus
est masculinus et diurnus magis [illegible] aquario quam ca-
pricorno haly. Ex hiis verbis haly et dorothei patet
quod isti duo volunt asserere quod aquarius sit domus
saturni principalis et non capricornus et tamen alii astrologi
non omnes sic volunt et alii moderni et eorum capri-
cornus frigidus et siccus [illegible] saturni frigidus et siccus
Sed sit non est aquarius quamvis [illegible] dicit ptholomeus
ubi supra quod Iupiter complexionis est contrarie saturno
ipsa fuerint duo signa que sunt capricornum
et aquarium que sunt sagittarius et pisces ei sunt attri-
buta eo quod ventos percipiunt et [illegible]
[illegible] sunt quod a domibus luminarium in tertio [illegible]
est longitudinis crescendo et fortuna secundum ptholomeum Et dicit
ubi haly quod quia sagittarius [illegible] est
solis Iupiter [illegible] in eo propterea cum [illegible] et
dorotheus quod Iupiter gaudet magis in sagittario
[illegible] quia Iupiter est masculinus et di-
urnus magis ad [illegible] solis et sagittarius est
[illegible] hec haly Ex hiis [illegible] patet quod secundum dorotheum
domicilium piscis est Iovis domicilium eius [illegible]
secundum alios Et dicit ptholomeus [illegible] quod [illegible]
desiccat et [illegible] ipsa volunt
signum tenerentur sibi cum duobus domibus
runt antiqui que sunt aries et scorpio que
a luminarium domibus est [illegible] sit
[illegible] et [illegible]
secundum ptholomeum Item dicit haly ubi supra quod scorpio est
domum solis [illegible] ut sit frigidus et
pro multa siccitate [illegible] et hac ratione [illegible]
mars nocturnus [illegible] aries quia est [illegible]
omni luce [illegible] ut sit calidus et siccus
hec dixit dorotheus quod mars gaudet
in scorpione quam in ariete quia est nocturnus
et ipse et [illegible] operatur in eo haly et
secundum haly et dorotheum quod scorpio est domus
[illegible] et [illegible] et hoc dicunt alii et [illegible]
[illegible] quod venus ipsa quia est complexionis temperate
[illegible] ipsa [illegible] cum duobus signis
sunt [illegible] cuius domicilia se tenent eo quod [illegible]
[illegible] faciunt et sunt taurus et libra quorum longitudo
a domibus luminarium est [illegible] que est longitudo [illegible]

[illegible]re et quia est beniuolus multum elongatur
[illegible]liquid dictorum secundum plures quam in duabus
[illegible]us. Et dicit haly quod beniuolus est in trinitate
[illegible] habet cum domibus luminarium concordes
[illegible]nimum condicionis cum aliis beneficiis
[illegible] concordat cum eo quia taurus est signum
[illegible]ne confirmatur dicens contra hoc quod dixi
[illegible]re dicitur ut 2e domus veneris sunt taurus
[illegible] propter concordanciam que est inter eam et luminaria
[illegible] et quod libra sit calida masculina et diurna
[illegible] pariter. Et quod taurus sit frigidus et nocturnus
[illegible] pariter ad lunam. Et dixit dorotheus quod venus
[illegible] in aliis magis quam in libra propter concordanciam
[illegible] cum natura libre secundum haly. Patet ergo secundum haly et dorotheum
[illegible] sit prima domus veneris et libra domus eius
[illegible] cum tamen lincolniensis in tractatu suo de tempore aeris
[illegible] alii ponunt libram eo quod plus est ne
[illegible] quia est signum calidum et humidum et venus
[illegible] est calidus et humidus prout dicit ptholomeus. Sed tamen
[illegible] signum est frigidum et siccum et secundum est minus
[illegible] ipsa venus competens et cetera. Et dicit ptholomeus
[illegible] quia taurus est inter duas contrarias astrologie
[illegible] per unum signum spacium elongatur et quia
[illegible] plus est data sunt ei signa duo
[illegible] que cum aliis luminarium locantur et sunt
[illegible] propterea. Et sic dicit haly ut domus
[illegible] media inter fortunas et infortunas
[illegible] concordancie et discordancie quod signum quod est
[illegible] cum cancro cum se non aspiciunt
[illegible] cum leone aspectu et est signum
[illegible] concordancie cum leone quia se non
[illegible] et propter hoc non est virgo certe
[illegible] certe in libra unde dixit doro-
[illegible] mercurius gaudet magis quam in virgine
[illegible] cum non sit quod sol sit in fine
[illegible] et nuncquam non secundum haly. Expositio patet
[illegible] quod domus sit in leo secundum libra domus
[illegible] in domibus principalibus secundum haly et doro-
[illegible] et 2am in capricornus secundum lincolniensem
[illegible] de tempore aeris et secundum plures astrologos uno
[illegible] principalis sit in capricornus 2am vero in
[illegible] secundum principalem secundum haly et dorotheum
[illegible] 2am libra. Et secundum lincolniensem et alios uno
[illegible] libra in domus veneris principale et taurus 2a
[illegible] principale secundum omnes in virgine et primum eius
[illegible] Capricornus autem saturno sit principalis
[illegible] in libra tamen venus in
[illegible] haly cum libra dat aqua-
[illegible] dorotheo. Sed expositio patet quod iuxta
[illegible] haly et dorotheum concordat cum eo
[illegible] et rogerum. Et sic dicunt in suis meditacionibus
[illegible] predictarum domorum planete dicuntur gaudere
[illegible] sicut saturnus in aquario iupiter in sagittario

mars in scorpione bene in tauro mercurius
in virgine et duo luminaria in suis domibus gaudent
prout dicit Alpher. Dicunt enim quod secundum sunt gaudia
planetarum secundum astrologos. Expositio patet quod sunt domus planetarum
et secundum quam astrologorum signa opposita predictis domibus
dicuntur eorum exilia in quibus consistunt multum in
fortitudine et debilitantur sicut cum fuerint in suis
domibus fortunantur et fortificantur sicut quodcumque signum
fuit domus alicuius planete signum sibi oppositum est eius
exilium sicut cancer et leo sunt exilia saturni eo
quod opponuntur suis domibus que sunt capricornus et aquarius
et sic de ceteris. Restat modo loqui de ex- De ex[illegible]
altacionibus planetarum. Et primo est advertendum quod quidam astro-
nomi sicut Julius Firmicus et lincolniensis et alii dicunt
planetam naturaliter magis gaudere in exaltatione sua
quam in sua domo. Dicit enim Julius Firmicus libro 2o capitulo ...
quod altiores sunt exaltationes stellarum singularium sunt ille in
quibus natura quidem de sublimitate magnitudinis et ingenii
et certe dejectiones sive casus sunt in quibus constitute
eorum auctoritates sue minuuntur in altitudinibus itaque
gaudentes constitute tunc natos feliciter decernunt
in signis contrariis in regimine honoris maxima
illarum potestatis culmen altius sive signa possideat
tunc vero homines infelicitatis infortuniis opprimuntur. Cum
stellarum pestifera iudicia per contrarios constituta signis
in quibus humilitate dejecte multum de sua potestate
deminuerit. Sed et Julius Firmicus quod nos sine de
beneficio habet institucionem fortune omnes stelle
magis esse in altitudinibus suis quam in domiciliis habet Julius
et lincolniensis sic exponit exaltacionem domum in tractatu
suo de tempore aeris. Sed dicit ipse quod planeta existens in
exaltatione sua assimilatur viro existenti in regno suo
et magestate sua. Et planeta existens in domo sua
comparatur viro existenti in domo sua. Et planeta existens
in triplicitate sua est sicut existens in honore suo et cum
auxiliatoribus. Et planeta existens in termino suo est sicut
vir existens inter cognatos et cognitos suos. Et planeta
existens in facie sua est sicut vir in magisterio
suo et in habitu suo sibi concordat cum alios astronomi
Est advertendum quod ptholomeus posteriori capitulo eius 2o dicit in sic
Et quidam dixerunt quod predicte dicuntur exaltationes propter
dicte domus et in hoc concordat dorotheus secundum
omnes cum aliis astrologis quorum libros ego vidi preponunt
exaltacionem triplicitati et video alios bonos viros
scilicet ptholomeum et dorotheum preponunt triplicitatem exaltacioni
Et ptholomeus et albumasar et multi alii astrologi preponunt
domum exaltacioni. Sed in media parte plus credendum
est eis quam Julio Firmico et lincolniensi. Et sic tertium
est contra maiorem partem astrologorum scilicet quod exaltacio debeat
preferri triplicitati quia dicunt ptholomeus et dorotheus prout
inferius in ... ostenditur. Sed tamen prima quod vocant
dignitatibus equalibus planetarum domus debet preferri dignitati
exaltacionis dignitas triplicitatis dignitati termini et faciei
Et hec confirmat maior pars astrologorum. Sed quidam

circa et de domo nunc dicendum est de exaltacione
Exaltacio stellarum est duplex iuxta sententiam Alkab. quo magis
in textu dicta 4a et iuxta sententiam aliorum dicta
prima et iuxta sententiam sit magis pro astrorum
scitum exaltacio melius s. gradu in signo 2o saturni
exaltatur in gradu 21 cancri mars vero in 28
capricorni sol in gradu 19 arietis venus in gradu 27 piscium
mercurius in gradu 15 virginis luna vero exaltatur in gradu
3o tauri [illegible] et corpora planetarum sunt in istis
gradibus atque in aliis signorum suis exaltacionibus
apparentibus. Caput vero draconis exaltatur in 3o gradu
geminorum et desinit in 3o gradu sagittarii cauda est
ut alibi patet [illegible] iuxta sententiam Alkab.
et aliorum et sic iuxta sententiam aliorum astrorum Et
dicit Alkab. vero [illegible] ptolomeus [illegible] de exalta-
cionibus tractavit sed de eius gradu mencionem non
fecit [illegible] Alkab. sed [illegible] dicit Alkab. [illegible] dicta 4a
ipse ptolomeus ponit ~~[illegible]~~ omnes exaltaciones in signo per
totum et [illegible] planete exaltacionem posuit esse
in gradu signi sui eo quod maior fortitudo planete
est in medio signi secundum [illegible] Et melius pro
primo quadripartiti [illegible] dicit quod exaltacio saturni est
in toto signo libre et non tamen in aliqua parte eius
dicitur exaltacio iovis in toto signo cancri et
sic de ceteris et hec videtur [illegible] nam nullam
racionem video quare exaltacio planete debet in
uno gradu tantummodo sed [illegible] dicitur quod [illegible]
sit [illegible] quod planete maior fortitudo est in medio signi
[illegible] racionabile sit [illegible]
cum ptolomeo pro parte et pro parte [illegible]
signum libre est exaltacio saturni et magis exaltacio
in medio libre [illegible] eius eo quod ibidem
consistit maior fortitudo [illegible] et eodem
modo totum signum cancri est exaltacio iovis magis
tamen exaltatur in medio eius [illegible]
et sic de aliis Et Alkab. [illegible]
[illegible] ponit [illegible] gradus exaltacionis [illegible]
[illegible] ibidem posite
sint valde debiles [illegible]
[illegible] sic hoc quod gradus
in cancri fuit astrum [illegible]
[illegible] ponebat illum gradum de exaltacione iovis
et [illegible] quod alii gradus exaltacionis [illegible]
astrum post eos [illegible] aliorum exaltaciones planetarum [illegible]
magis sibi [illegible] aspectus [illegible]
[illegible] astrum fuit in [illegible] cancri
in gradu arietis fuit [illegible] in medio [illegible]
fuit in 19 gradu arietis fuit exaltacio solis et
[illegible] gradus [illegible]
de exaltacionibus aliorum planetarum [illegible]
[illegible] valde
[illegible] gradus cancri fuit astrum [illegible]
[illegible] gradus astro in uno [illegible]
[illegible] tamen sit [illegible]
alia parte [illegible]

quare plus debeant assignari exaltaciones omnium planetarum
[illegible] orizonte cum in gradu cancri fuit astrum
[illegible] orizontis et [illegible] non video
[illegible] Alkab. in [illegible] debere [illegible]
[illegible] ponunt Alkab. et alii astrorum et [illegible]
[illegible] sit [illegible] ptolomeus et [illegible]
[illegible] ptolomeus et haly [illegible]
exaltaciones ~~[illegible]~~ planetarum [illegible] et [illegible]
[illegible] dicit [illegible] ptolomeus [illegible]
quod sol cum [illegible] signum fuit ad [illegible]
[illegible] signum [illegible]
ad [illegible] et [illegible] et [illegible]
quia [illegible] arietis signum [illegible] calor [illegible]
calor [illegible] solis exaltacionem
posuerunt [illegible] occasione [illegible]
[illegible] ptolomeus et haly [illegible]
sit [illegible] solis et [illegible] et
quando sol intrat arietem incipit dies longior fieri
et [illegible] calor [illegible]
[illegible] et [illegible] posuerunt antiqui
arietem domum exaltacionis sue et libram casus
sui quia tunc incipit nox longior [illegible] calor [illegible]
[illegible] et frigus fortitur [illegible] et [illegible]
sol [illegible] et depressione sua que
est opposita sue auge hec haly Et ptolomeus [illegible]
[illegible] exaltacio saturni a sole [illegible]
est [illegible] ut domorum quia [illegible] calor [illegible]
et [illegible] signum [illegible] exaltacio [illegible]
capit arietem [illegible] et dicit haly quod [illegible]
oppositum [illegible] et [illegible] et [illegible]
[illegible] ubi frigus incipit [illegible] calor
et quod ipsa sit casus solis et exaltacio [illegible]
Et quod aries sit casus saturni [illegible]
[illegible] saturni sed [illegible] posuerunt
[illegible] haly Et dicit ptolomeus quod cum luna fuit [illegible]
[illegible] cum sole [illegible] exaltacio [illegible] post [illegible]
apparebit in tauro [illegible] augmenti
[illegible] et [illegible] signum et
[illegible] ex altera [illegible]
[illegible] fortitudinem
[illegible] designat hec ptolomeus Et dicit haly
[illegible] solis et eius domus [illegible]
in domo [illegible] et ut eius exaltacio sit [illegible]
exaltacione Et dicit ptolomeus quod iupiter [illegible]
[illegible] facit et [illegible] in [illegible]
[illegible] est [illegible]
[illegible] ibidem [illegible]
[illegible] et cancri signum exaltacionis et [illegible]
[illegible] posuerunt [illegible] et dicit haly [illegible]
[illegible] fortitudo [illegible] eius [illegible]
[illegible] et [illegible] in
[illegible] signum [illegible] et cancri et [illegible]
[illegible] sue domus [illegible]
et [illegible] et cancri [illegible]
[illegible] libre [illegible] iovis et magis

[illegible] siccitas humidi sed non est unde est huius
[illegible] quod exaltatio Jovis sit Cancer et eius
[illegible] habet Haly. Et dicit Ptholomeus quod
[illegible] et maxime est in [illegible] non
declinatione [illegible] in parte [illegible] in
[illegible] exaltacio [illegible] subtilitas sive
[illegible] in Cancro habet Ptholomeus. Et dicit
[illegible] que est [illegible] multum non est
[illegible] convenientia [illegible] in hoc loco
[illegible] in [illegible] quia [illegible] de [illegible]
et quia [illegible] in [illegible] Jovis [illegible]
[illegible] quod exaltacio [illegible] sit [illegible]
[illegible] et quod [illegible] sit Cancer
[illegible] sit [illegible] Jovis [illegible]
et dicit Ptholomeus quod [illegible] Venus [illegible]
[illegible] in signo [illegible] Venus [illegible]
et [illegible] virtus [illegible]
[illegible] in [illegible] exaltata et in [illegible]
[illegible] Et dicit Haly quod Venus in [illegible]
[illegible] virtus eius quia [illegible] in [illegible]
signum est femininum nocturnum et in eo [illegible]
[illegible] humiditas et eius [illegible] concordat
[illegible] et [illegible] eius exaltata
[illegible] quod est domus [illegible] Venus [illegible]
[illegible] et habet [illegible] ut signum [illegible]
[illegible] Venus et Virgo casus que [illegible]
[illegible] sicca est [illegible] habet Haly [illegible]
[illegible] descendat [illegible] et in hoc est [illegible]
ut eius exaltacio sit in signo [illegible]
[illegible] qui est siccus [illegible] apparere
[illegible] atque virtus est in [illegible]
et [illegible] casus in signo piscium
Et dicit Ptholomeus quod [illegible] magis [illegible] in [illegible]
[illegible] et magis cum Saturno
concordat et cum sole magis [illegible] cum luna
[illegible] sunt bono aspectu [illegible]
[illegible] sextili et [illegible]
quod [illegible] cum sole et virtus
[illegible] virtute [illegible] quod [illegible]
[illegible] in signo et est siccus et [illegible]
[illegible] calidus [illegible] Martis et quod est
[illegible] et [illegible] appetit in signo
[illegible] sunt [illegible] sunt [illegible]
[illegible] est [illegible] domus [illegible]
[illegible] sit eius exaltacio et [illegible]
Haly et hec est tota summa [illegible] et
[illegible] exaltacionibus planetarum. Jam restat
[illegible] planetarum triplicitatibus. Dicit autem triplicitates [illegible]
[illegible] in [illegible] et [illegible]
triplicitatum et qualitates in [illegible] declarant
[illegible] quia [illegible]
[illegible] est [illegible] liciam[?]
et [illegible] que sunt signa masculina [illegible]

primo quarti capitulo [illegible] habet signum suum sol Jovis et
Martis dominium unde habet triplicitatem sol et Jovi
[illegible] Marti videtur ut eo quod Mars est calidus
habet quod sol. Huius autem triplicitatis primus dominus est in
die sol in nocte vero Jupiter [illegible]
[illegible] quod ipse excluditur a dominio huius triplicitatis
[illegible] ut dicit [illegible] quod [illegible] est quod Ptholomeus ponit quod [illegible]
est participes sol et Jovis in gubernatione huius
triplicitatis. Et alii tenent quod Saturnus est particeps quod
crediderunt quod [illegible] triplicitatis est orientalis. Sed Ptholomeus
eum dixit et alios [illegible] vero Ptholomeus magis est
credendum quod venerit per experientias multas cum Arabibus
[illegible] habet Haly. 2o vero triplicitas ex tribus signis
femininis Taurus Virgo et Capricornus [illegible]
dicit Ptholomeus [illegible] assignantur quod [illegible]
nocturne quod est haiz [illegible] vero triplicitatis [illegible]
est de nocte lune et de die Veneris. 3o vero triplicitas
que est in [illegible] signis masculinis [illegible]
et Libra [illegible] in [illegible] et [illegible]
eo quod in illa domus eorum [illegible] autem triplicitatis
[illegible] dominus est Saturnus quod est de haiz diei [illegible]
vero dominus eius est [illegible] vero triplicitatis [illegible]
[illegible] restat [illegible] ut ait Ptholomeus
ut [illegible] et ut [illegible] in [illegible]
eo quod Scorpio est eius [illegible] associatur quod ei in
[illegible] haiz et eo quod tertium signum sunt feminina in
nocte [illegible] in die Veneris et hec est summa [illegible]
de [illegible] triplicitatum [illegible] in [illegible]
[illegible] et [illegible]
[illegible] Et [illegible] omnis [illegible]
[illegible] in hac [illegible] quod dominus triplicitatis
prime [illegible] est [illegible] per diem primus est sol de
[illegible] Et in nocte primus dominus est Jupiter de
[illegible] sol [illegible] in die atque [illegible] nocte [illegible]
[illegible] 2e vero triplicitatis quod est [illegible] primus dominus
est Venus per diem et postea luna et in nocte
[illegible] Mars [illegible] per die et nocte participante
3e vero triplicitatis quae est [illegible] primus dominus est Saturnus
de die et postea Mercurius et in nocte [illegible] Jove
[illegible] per die et nocte [illegible] est triplicitatis
quod est [illegible] dominus primus per die et nocte est Venus
postea [illegible] et per nocte [illegible] cum participacione
[illegible] in die ac nocte. Et hec est summa [illegible] et [illegible]
Et [illegible] astrologorum de dominis triplicitatum [illegible]
[illegible] ab eis [illegible] versus.
[illegible] sole [illegible] Jovi dat [illegible]
[illegible] Veneri [illegible] participat [illegible]
3a dat [illegible] die [illegible] participat [illegible]
[illegible] Veneri [illegible] Mars [illegible] luna [illegible]
[illegible] sufficiat de triplicitatibus planetarum [illegible]
Restat [illegible] loqui de [illegible] planetarum. Dicit itaque Ptholomeus
primo quarti capitulo 24 quod [illegible] duo sunt modi
quorum unus est per Egyptios [illegible] per Caldeos [illegible]

egyptios ponitur maior a terminis dominus attri-
buendo aut terminorum meorum ad modum triplicitatum attri-
buendo dominis caldeorum non intendo hic loqui eo-
rum de terminis egyptiorum et terminis ptolomei nam egyptio-
rum a multa antiquitate astrologi appellant ptolomeus autem
multum approbat terminos suos et ideo de istis duobus
terminorum modis intendo hic loqui unde dicit ptholomeus
[illegible] quod modus egyptiorum terminorum non [illegible] ordinibus
[illegible] terminorum [illegible] quantitatibus [illegible]
[illegible] est positum [illegible] in terminorum modis
[illegible] mutatur nam egypti [illegible] ordine [illegible]
dominorum dominis et [illegible] triplicitatis [illegible] exaltationum
dominis attribuunt [illegible] a venere [illegible] a saturno
in ariete [illegible] a iove ceperunt
[illegible] aut triplicitatis et non alios [illegible]
[illegible] non [illegible] et non a venere [illegible]
[illegible] exaltationis et non alius [illegible]
sit [illegible] in marte et non a iove [illegible]
[illegible] terminis non [illegible]
quorum [illegible] dignitatem fortiorem [illegible] in
[illegible] solum in eo
[illegible] triplicitate et non a saturno [illegible] triplicitate
[illegible] qui [illegible]
[illegible] dignitate [illegible] terminorum
[illegible]
[illegible] terminorum multum ordine [illegible]
[illegible] terminis [illegible]
[illegible] multum [illegible]
[illegible] esse determinate [illegible] est [illegible]
[illegible] sit ex terminis [illegible]
[illegible] et [illegible]
[illegible] sit [illegible] ut ab egyptiis [illegible]
[illegible] colligere possent [illegible] terminorum
[illegible] modis [illegible]
eo modo quo [illegible] ab egyptiis [illegible] ptolomeus [illegible]
[illegible] et [illegible] ptolomeus
terminis egyptiorum [illegible] dicit ptolomeus
sit [illegible] modorum duorum [illegible] egyptiorum et caldeorum
modus egyptiorum magis [illegible] Et [illegible]
[illegible] dicit [illegible]
[illegible] antiquos [illegible] terminis egyptiorum maxime
[illegible] astrologorum eo quod sunt [illegible] et ideo quod
[illegible] terminorum [illegible] concordat cum suis
[illegible] quod [illegible] egyptiorum
[illegible] astrologis sunt approbati Et [illegible]

Tabula terminorum egyptiorum

aries	Jup	6	Ven	6	Mer	8	Mars	5	Sat	5
taurus	Ven	8	Mer	6	Jup	8	Sat	5	Mars	3
ge[mini]	Mer	6	Jup	6	Ven	5	Mars	7	Sat	6
can[cer]	Mars	7	Ven	6	Mer	6	Jup	7	Sat	4
leo	Jup	6	Ven	5	Sat	7	Mer	6	Mars	6
vir[go]	Mer	7	Ven	10	Jup	4	Mars	7	Sat	2
libra	Sat	6	Mer	8	Jup	7	Ven	5	Mars	2
scor[pio]	Mars	7	Ven	4	Mer	8	Jup	5	Sat	6
sag[ittarius]	Jup	12	Ven	5	Mer	4	Sat	5	Mars	4
cap[ricornus]	Mer	7	Jup	7	Ven	8	Sat	4	Mars	4
aq[uarius]	Mer	7	Ven	6	Jup	7	Mars	5	Sat	5
pisces	Ven	12	Jup	4	Mer	3	Mars	9	Sat	2

Tabula ptolomei de terminis

aries	Jup	6	Ven	8	Mer	7	Mars	5	Sat	4
taurus	Ven	8	Mer	7	Jup	7	Sat	2	Mars	6
ge[mini]	Mer	7	Jup	6	Ven	7	Mars	6	Sat	[illegible]
can[cer]	Mars	6	Jup	7	Mer	7	Ven	7	[illegible]	[illegible]
leo	Mer	7	Mer	7	Mars	[illegible]	Ven	6	[illegible]	[illegible]
vir[go]	Sat	6	Ven	6	Jup	[illegible]	Sat	6	[illegible]	[illegible]
libra	Sat	6	Ven	7	Jup	8	Mer	6	M[ars]	[illegible]
scor[pio]	Mars	6	Ven	5	Mer	5	Jup	8	Sa[t]	[illegible]
sag[ittarius]	Jup	8	Ven	6	Mer	5	Sat	6	Mars	[illegible]
cap[ricornus]	Ven	6	Mer	6	Jup	7	Sat	6	Mars	[illegible]
aq[uarius]	Sat	6	Mer	6	Ven	8	Jup	5	Mars	5
pisces	Ven	8	Jup	6	Mer	6	Mars	5	Sat	5

Contra terminos egyptiorum [illegible] loqui de terminis ptolomei
dicit [illegible] capitulo 21 quod [illegible]
[illegible] ordine non [illegible]
aliquo [illegible] librorum [illegible]
tates et [illegible] in [illegible]
dicit ptolomeus [illegible] vetustissimo [illegible]
[illegible] vetustate [illegible] erat et [illegible]
terminis [illegible] ordine et [illegible]
terminorum [illegible]
[illegible] gradus [illegible] et
quod [illegible] gradus [illegible]
[illegible] in libro [illegible] erat [illegible]
[illegible] et [illegible]
[illegible] vetustate et [illegible]
[illegible]
[illegible] et [illegible]
terminorum [illegible]
[illegible] et [illegible]
ptolomeus et dicit haly quod ptolomeus [illegible]
in libris [illegible] erat [illegible] et [illegible]
et quod [illegible] erat [illegible]
et quod [illegible] terminis egyptiorum
[illegible]
[illegible] haly [illegible]
quod [illegible] de [illegible] terminis [illegible]
in hoc loco subiungere [illegible]
[illegible] non [illegible] terminos [illegible]
[illegible] quod [illegible] eos approbat Et quod [illegible]
approbat non [illegible] aliorum [illegible]
[illegible] quod [illegible] non [illegible]
[illegible] dicit [illegible] quod [illegible] de quibus [illegible]
[illegible] quod [illegible]
[illegible] triplicitatis [illegible] domini [illegible]
[illegible] astrologi [illegible] quod [illegible]
[illegible] est omnibus [illegible]
[illegible] in [illegible]
[illegible] posteriores [illegible]
[illegible] sapientes qui [illegible]
[illegible] haly Et dicit haly [illegible] in [illegible]
quod [illegible] sapientes [illegible]
[illegible] in duobus modis [illegible]
zodiaci [illegible] antiqui quod [illegible]

[illegible] in me[illegible] sunt et luna dicit in medie sunt
[illegible] medietatibus locatum est primi signi eorum co[illegible]
[illegible] signorum cuiuscumque partis ac in corporibus
[illegible] et partem in fine cuiusque cap. 21 dicit
[illegible] et assidebat in omnibus signorum
[illegible] alta triplicitatem ac domum et cuiuscumque
[illegible] in signo partis et si foret
[illegible] perveniret in ordine sed si modus
[illegible] non sit numerus 1 si non accidat
[illegible] thema et dignitatem in signorum or-
[illegible] et tunc procedebat exaltationem
[illegible] dum et proximo domum domus
[illegible] signorum et [illegible] in signo
[illegible] partes tunc unam partem in ordine
[illegible] in leone et cancro que sunt
[illegible] domicilia quibus non assignatur
[illegible] signorum primum cuiuscumque signi
[illegible] assumpsit nam primum in
[illegible] quia primum tamen Saturno assignat
[illegible] quod duorum infortunatorum in
[illegible] signis preibat eo quod in orbibus
[illegible] ipsi locabantur et hoc
[illegible] posuerunt [illegible] in aliam

partis nec in eodem signo nec in sequentibus usque
ad 7m signum due inveniebantur si esset aliquid
duarum fortunarum que sunt Jupiter et Venus a quibus
gradus assignabat ei vel foret infortunatarum aliarum
que sunt Saturnus et Mars 4 gradus ei donabat
Mercurius autem quod est commixtus 6 gradus attribuebat
que sunt simul 30 gradus Et quod eorum duas
habebant potestates ut Venus que in tauro domum et
triplicitatem augmentatur in eo eius partes et 10 quod
sunt ut hic in triplicitate unius gradus in eis sit de terminis
sit additur sive in eodem signo sive in sequentibus usque ad
7m signorum Illi 1 gradus que vero per se tantas duas
dignitates sit additur a residuis partis tunc unam solam
dignitatem ibidem [illegible] auferebat in eo quod
et Jovi primum quod a Saturno demebat a Jove sum-
piebatur eo quod est eorum modus [illegible] et dicit
Haly ibidem [illegible] intellexi [illegible] in
isto [illegible] additio et diminutio et qui
posuerunt et preposuerunt [illegible] Saturnus
hic in libra duas dignitates exaltationem et triplicitatem ad
diderunt ei gradum unum et sunt 6 et posuerunt
eum quod est dominus exaltationis et propter dominus triplicitatis
cum eo dominus triplicitatis dominus domus [illegible] sic scorpius
et Mars hic in eo duas dignitates que sunt domus
et triplicitatis et propter hoc addiderunt ei gradum unum et sunt
6 et posuerunt eum Et 3m signum aliud est sagittarius
et hic Jupiter tibi duas dignitates que sunt triplicitatis et
domus [illegible] ut addat ei unum gradum
et posuerunt eum propter tarditatem eius motus Et quod
[illegible] signum aliud est capricornus et Venus hic in eo
dignitate una que est triplicitatis et non remansit
ex [illegible] nisi Venus et Mercurius non de gradibus in eo
et Mercurius est dominus triplicitatis hic de nocte et Venus
est dominus triplicitatis et [illegible] propter hoc diviserunt inter eos
10 gradus per unum equaliter et posuerunt Venerem
quod est fortuna et domina domus et posuerunt post
exaltationem Mercurium qui hic in libra una dignitatem
[illegible] Jupiter Et quod fortuna propter [illegible] sit infortunatus
[illegible] in fine omnium posuerunt et [illegible]
[illegible] malis signis [illegible] Haly dicit [illegible]
assignantur [illegible] Et in fine eius cap. 21 dicit [illegible]
[illegible] ei dominantur ex quibus in [illegible]
Saturno [illegible] assignantur gradus Jovi [illegible] sit [illegible]
66 Veneri 82 et Mercurio [illegible] sunt [illegible] gradus
360 efficiunt Et [illegible] item [illegible]
[illegible] partes in terminis egyptiorum [illegible] in tabulis
[illegible] et in terminis egyptiorum [illegible]
in duabus tabulis sunt posite et hoc dictum
sufficiat de terminis
Dicendum est de faciebus partium quod Julius
Firmicus libro 2o cap. 4 decanos vocat eorum
quemlibet decanum ex 10 gradibus et dicit Julius
[illegible] quod ipsi decani singulis stellis id est planetis singulis
deputantur et si cum ipso decano stella fuerit [illegible]
sit in alieno domicilio dicit est [illegible] sit

in suo dominio constituta sicut in decano constituta habet casus perficit qui in suo signo constituta distincti et hic Julius id est experimentis Iulius Julii Dicit quod facies sit tanta dignitas planete sicut dominus Et alii astrologi omnes ponunt opposicionem istis philosophi et dominium est in ea parte Et dicit alcab[icius] in quarta differentia sua dicta sua quod unumquodque signum in 3 partes equales dividitur quarum unaquaque partium ex 10 gradibus constat et facies appellatur Sed et signorum facies planetis attribuuntur Arietis prima facies arietis domino i. marti attribuitur et secunda soli qui minute decorum sequitur tertia vero in sole sequitur tamen venus Gemini facies et mercurius secundo est lune tertia in saturni primo decani cancri et signorum ordine date sunt facies planetis theologi et in libro de faciebus planetarum mogi in secundo capitulo in divid[itur] unumquodque signum in 3 partes et cuilibet parti imponit qualitatem non tamen assignat illas facies planetis morum facierum Et hec est tabula de faciebus

Aries	mars	10	sol	10	venus	10
taurus	mercurius	10	luna	10	saturnus	10
Gemini	Jupiter	10	mars	10	sol	10
Cancer	venus	10	mercurius	10	luna	10
leo	saturnus	10	Jupiter	10	mars	10
virgo	sol	10	venus	10	mercurius	10
libra	luna	10	saturnus	10	Jupiter	10
scorpio	mars	10	sol	10	venus	10
sagittarius	mercurius	10	luna	10	saturnus	10
Capricornus	Jupiter	10	mars	10	sol	10
Aquarius	venus	10	mercurius	10	luna	10
pisces	saturnus	10	Jupiter	10	mars	10

Et aliter dicit tamen et dicit quod Judei aut invenerunt tamen certos doctores et unumquodque signum per 3 partes diviserunt et noluerunt unicuique parti dominum sed dominium facierum secundum Judeos non ita ordinant sicut alii eos ordinant nam primam signi faciem domino signi attribuunt et secundam domino 4ⁱ signi a domino huius signo secundum successionem signorum et 3am faciem attribuunt domino signi ab eo signo cuius est facies et sic signa residua per facies dividunt consimili modo hoc alcab[icius] Sed primus modus est magis et magis famosus eo quod plures astrologi eum approbant et ideo teneo eum hic primo quem dicta sunt sufficiant de faciebus planetarum hoc ut dicta sunt in hoc capitulo sunt dignitates planetarum essentiales vero dicunt astrologi quinta lincolniensis et alii moderni quod domus hec 4 fortitudines exaltationes et triplicitatem 3 tres duas et facie et una vero et domus ipse hec fortitudines 4 fa cierum et sic de aliis iuxta quantitatem fortitudinem Et ponam tibi unum talem notabile in qua facili videbis quod dignitates hec quibus planeta minorunque gradum cuiusque signi fuit nec ita signis que designat domum et si iuxta illam lineam invenias coniunctionem descensionem signum bit domum planete 2a Item et de signis quod signabit exaltationem planete et sub illa linea invenies quomodo gradus exaltationis signi et ubicumque in ista invenies quis sit gradus in signi Et unde invenies ista signante exaltationem eiusdem signi et ibi fore depressionem et ponitur gradus depressionis sub ista

Et color vero ubi inveniens lineam domum designante eiusdem signi ubi fore exilium planete sive casum Item ista signis 3 signi triplicitate planete et ubicumque iuxta illam lineam punctus elevatus fuerit signi quod nulla triplicitate dicatur planeta de die et ubi po[…] punctus iuxta lineam signante 3 signi triplicitate dicetur planeta de nocte et si iuxta […] ista ponatur punctus simplex signi […] in illa triplicitate de die et de nocte Item ista designans duo signabit terminum planete et istud te […] ponere sub illa linea Et nota quod hi qui ponunt in hac tabula erunt ti corporum eo quod maior pars astrorum consentit in eis Sed si volueris operari quod tres termini invenies eos prius in hoc capitulo nuper in tabula Item non propter triplicitatem qui ponitur in hac tabula sunt illi quos ponit sed maior pars astrorum Item ista designans sunt frontis faciei planete Et si iuxta illam lineam ponitur punctus simplex sine elevatione nec depressione signi videbis fore faciem primam illius signi in illo fuit ista facies Et si iuxta istam lineam designantem faciem fuit punctus elevatus signi tibi fore faciem 2am in signis et si iuxta lineam fuit punctus signabit ubi fore faciem 3am in signi Nota tamen quod multi ponere in ea parte tabule a nomina signorum ponentur in fine eius unde in hac tabula invenies omnes dignitates essentiales planetarum vero planete volueris quorum signo volueris in […] littera tabule que sequitur […] quo sive a quolibet signo de […]

Signa	Saturnus	Jupiter
Aries 3	2	31
	26	
	30	
Taurus	8	14
	22	22
	24	
Gemini 3	2	
	24	

Signa	Saturnus	Jupiter
Aries 3	2	
	25	31
	6	
	30	2
Taurus 2	[illegible]	14
	22	
	24	22
Gemini 3	22	
	24	
	30	

[illegible] plan cor[illegible] sole
[illegible] et corp[illegible] lactitab[illegible]
[illegible] occidentalit[illegible]
[illegible] de quib[us] legit[ur] [illegible] et po
[illegible] de orientalitate et occ[illegible]
[illegible] p[er] p[ri]m[u]m [illegible]
[illegible] orient[illegible] solis sit p[er] orientales
qui p[re]cedit sole[m] [illegible] sole[m] [illegible] solis et
sole[m] [illegible] signo[rum] et occ[idental]es sit [illegible]
[illegible] celi [illegible] sole[m] s[cilicet] sole et
[illegible] eius [illegible] dignitas [illegible] p[ar]te put
[illegible] q[uan]do ex [illegible] radios solis et ut videt[ur]
illa orient[alis] e[st] fortissima [illegible] put dicit [illegible]

ubi sic[ut] sunt p[ar]te orientales ab ariete ad mer[idiem]
celi exeunt ut exeunt in eo oppo[sit]o ab occ[iden]te
usq[ue] ad [illegible] et in reliquis occ[idental]es
et p[ar]te orient[alis] p[er] hos 2os modos sit [illegible] occ[idental]es
[illegible] sic [illegible] est [illegible] et [illegible] aliq[ui]
in suo introductorio [illegible] et cu[m] eo concordat alca-
bi[tius] [illegible] introductorii [illegible] q[uod] p[ar]te ex quo app[ar]ent
aliores de sub radiis et incipit app[ar]ere de mane
et exire radios hoc e[st] cu[m] fuerint [illegible]
[illegible] oriental[illegible] donec [illegible] ad opposit[ionem]
donec orient[illegible] et ex quo [illegible]
donec [illegible] [illegible] soli vocant[ur] occ[idental]es [illegible]
[illegible] et [illegible] ex quo separat[ur] aliquis corp[us]
a [illegible] solis in medio ret[ro]gradat[ionis] sue et
app[ar]et donec [illegible] a sole in [illegible]
vocat[ur] orient[alis] [illegible] separat[ur] a sole in [illegible]
[illegible] donec [illegible] donec occ[idental]es et cu[m]
[illegible] donec [illegible] et [illegible]
et in occidu[illegible] suo vocant[ur] sinistri et [illegible]
[illegible] et tu[n]c sunt fortiores 3[illegible] ex quo
exeunt de sub radiis solis vocant[ur] orient[ales] et [illegible]
[illegible] usq[ue] ad 30 gr[adu]s a sole et [illegible]
post h[oc] usq[ue] ad 30 a[li]os gradus orient[ales] et fortiores
et cu[m] [illegible] sole 60 gr[adus] vocant[ur] p[ar]te orientales [illegible]
ad debilitate[m] donec [illegible] et tu[n]c [illegible]
orient[ales] et ret[ro]gradi [illegible] sunt in [illegible]
occ[idental]es [illegible] et cu[m] [illegible] opposic[ionem] donec
p[er]veniant ad [illegible] et deinde [illegible]
usq[ue] du[m] sol appropinquat eis [illegible] 60 gradibus [illegible]
occ[idental]es [illegible] ad forte[illegible] deinde donec sit corp[us]
longe a sole 30 gradibus post [illegible] occ[idental]es
fortes deinde a [illegible] 60 gradibus post directione[m]
[illegible] occ[idental]es [illegible] a debilitate deinde sunt occ[idental]es de-
biles donec intret sub radiis solis [illegible]
ex quo separant[ur] a sole et [illegible] ret[ro]gradi donec orient[al]es
debiles sit [illegible] donec [illegible] ad
directione[m] [illegible] tu[n]c sunt orientales fort[es] donec
[illegible] corp[us] sit a sole sicut erat [illegible] solis ab
eis [illegible] deinde sunt orientales debiles
donec [illegible] radiis solis [illegible] sunt [illegible]
deinde sunt [illegible] ad [illegible] quousq[ue]
videant[ur] et ex quo separant[ur] a sole in [illegible]
usq[ue] ad [illegible] sue ret[ro]gradac[ion]is sunt occ[idental]es fort[es]
et postq[ue] [illegible] cu[m] sole erunt debiles [illegible]
[illegible] cu[m] exeunt de sub radiis solis [illegible]
[illegible] in [illegible] suo et h[oc] e[st] [illegible] cu[m] [illegible]
[illegible] albu[m]azar [illegible] per [illegible] modos [illegible] alba[illegible]
stellar[um] [illegible] aut [illegible] orient[ales]
seu matutinales [illegible] stella orit[ur] cu[m] sole vel in mo-
[illegible] ut modicu[m] [illegible] 2o figura [illegible]
[illegible] q[uan]do [illegible] solis sit stella [illegible]
[illegible] sub [illegible] et usq[ue] [illegible] 3[illegible] ut [illegible] 3[illegible]
[illegible] sive 2[illegible] occasus [illegible]
[illegible] a sole stella sunt [illegible]
est [illegible] sub ut sup[ra] et usq[ue] [illegible] 3[illegible] ut
[illegible] stella in medio solis
[illegible] sub ut supra [illegible] usq[ue] 3[illegible]

6. fit est occasus mediante ut si stella occidat existente sole in loco medii sub [illegible] septimus figura et vespertinus astris ut cum sol in oriente et stella in oriente fiunt quarto fit matutinus vespertinus dicto cum sol in occidente et stella in loco medii fiunt sub ut supra. Et quinto fit dictus occasus vespertinus cum si stella post occasum solis stella apparuit in occidente apparuit quod stelle primo magnitudinis in distantia 14 graduum a sole stelle vero 6e magnitudinis in distancia fere xvi graduum [illegible] secundum albategni. Tot igitur sunt facies stellarum cum sole. Et quia sciti [illegible] modis dicuntur orientales et occidentales stellarum [illegible] astrologi quod magna dignitas est planete sive stelle cum fiunt orientales a sole et tunc fortius operantur. Nam dicit ptholomeus primo quadripartiti capitulo [illegible] quod planete cum fiunt orientales a sole et corpus motus [illegible] augmentatur erunt tunc quod fortiores esse possunt [illegible] cum [illegible] corpus motus sunt occidentales sunt tunc debiles [illegible] alteratio est [illegible] et [illegible] sunt fortiores quam sunt occidentales [illegible] cum fiunt orientales. Postquam [illegible] de orientalibus et occidentalibus planetarum et de corpore eorum a sole [illegible] dicendum est quod accidit [illegible] planetis retrogradatio [illegible] et duratione. Dicit itaque lyncolniensis [illegible] et hoc [illegible] asserere [illegible] astrologorum quod omnis planeta in parte sui [illegible] et [illegible] in sui duratione fortiore [illegible] inferioribus [illegible] quod [illegible] in parte inferiori sui [illegible] retrograde et hoc probat lyncolniensis per hoc [illegible] sui [illegible] et [illegible] directione velocius [illegible] difficile [illegible] est plus in [illegible] secundo [illegible] de [illegible] in planeta sunt [illegible] primo [illegible] caliditatis quam sunt retrogradi quia sunt [illegible] et infime [illegible] planeta in summo epicicli sui et cum hoc in summo eccentrici sui et sunt in [illegible] est primo debilitas caloris sui [illegible] quod non appareat [illegible] calidus sive [illegible] qui [illegible] et cum hoc sunt in infimo epicicli sui et infime eccentrici sui tunc et summum caliditatis sive [illegible] quod planete fortius agunt cum fiunt retrogradi [illegible] influencia quam cum fiunt directi [illegible] cum [illegible] quod fortius agunt calore cum fiunt retrogradi [illegible] fortius agunt frigore et hoc [illegible] cum fiunt directi [illegible] hoc [illegible] quas ipse adiungit que [illegible] plus [illegible] sic [illegible] motus [illegible] caloris [illegible] planete movet velocius cum fiunt directi plus [illegible] tunc calefaciunt [illegible] quam [illegible] augent calorem [illegible] hoc [illegible] de sole eo quod plus [illegible] lucem [illegible] motu [illegible] de aliis planetis. Eadem [illegible] fortius agunt planete [illegible] cum fiunt directi [illegible] cum fiunt retrogradi aut cum fiunt in auge epicicli sive in auge eccentrici sui [illegible] augmentum corporis nostro eo quod nobis [illegible] est [illegible] virtute seu fortitudine suscipiat planeta existens in auge eccentrici et epicicli

sui et [illegible] eius [illegible] [illegible] et [illegible] hoc quod suscipit in [illegible] augent [illegible] est [illegible] valde que [illegible] hoc [illegible] quod [illegible] agens [illegible] agit [illegible] [illegible] unde [illegible] dubium [illegible] quando [illegible] agit qualitates [illegible] calide [illegible] et [illegible] in [illegible] corpus [illegible] in [illegible] eccentricis et epiciclis et [illegible] et retrogradationibus [illegible] quia [illegible] sit duratio planete et [illegible] eius [illegible] sit eius retrogradatio [illegible] que dicta sunt [illegible] lyncolniensis [illegible] dicit quod [illegible] planete [illegible] cum exit de [illegible] solis et [illegible] non [illegible] splendor [illegible] eius [illegible] dies [illegible] sive duracionem dies [illegible] et [illegible] retrogradacionis [illegible] velocius [illegible] stacione aut [illegible] planeta [illegible] sive [illegible] lyncolniensis Jam dicto [illegible] que [illegible] sive [illegible] eccentricis. Dicit itaque [illegible] et [illegible] planetarum in se metipsis [illegible] planeta [illegible] astris in celo auge sive [illegible] atque [illegible] cum sunt in [illegible] et eius augem [illegible] 90 gradibus ante [illegible] 90 gradibus [illegible] et [illegible] et auge 90 gradibus [illegible] magnitudine atque [illegible] descendens in celo auge et [illegible] et [illegible] eius [illegible] 180 gradibus et augent [illegible] plus et minus [illegible] eius [illegible] 180 gradibus ut 360 et [illegible] minus [illegible] et si [illegible] augens [illegible] augens [illegible] et [illegible] plus [illegible] et [illegible] eius [illegible] et [illegible] plus [illegible] solis [illegible] auge [illegible] et [illegible] et minus [illegible] aut [illegible] sicut [illegible] planeta [illegible] solis [illegible] aut [illegible] 90 gradibus et [illegible] et cum sunt a 90 ad 180 et [illegible] ad 360 et [illegible] et hoc est [illegible] planetarum in se metipsis [illegible] et [illegible] dignitas planete [illegible] alicuius planete est in [illegible] hoc est [illegible] ptholomeus [illegible] et [illegible] planetarum et solis [illegible] luna [illegible] et solis et [illegible] in [illegible]

aliqua lunarium ita quod a sole occidentalis a luna est orientalis
foret et iste modus est in intelligendo unumquemque stel-
larum et planetarum cum lunaribus secundum ptolomeum Et dicit haly
quod 2a quod planeta habeat unum in natura quis et in alius
[illegible] lunarium tercia secundum [illegible] est in medio
[illegible] lunarium in meteoris est domus eius
[illegible] sit in 2o signo a sole et in 12
[illegible] venus in 3o a sole et in 11o a luna et mars
[illegible] in 4o a sole et in 10o a luna saturnus vero in 6 a sole
in 6o a sole et in 9o a luna dicitur ita lunarium planeta unus ita in 8
et in 6o a luna [illegible] in 6 in domo sua [illegible] proprius quod sunt
nati ut si est [illegible] secundum haly ibidem
(nota) sue domus cum decimis lunarium haec haly ibidem
alia est dignitas planete que dicitur dispositio ut se
curitas planete de qua loquitur albumasar dicens quod
dispositio planete sit cum fuerit in [illegible] oriente et sole
[illegible] per nos [illegible] et dicit alius quod hoc cum fuerit
[illegible] ut in [illegible] astrorum et
planeta in suo haiz ut in [illegible] in loco suo in quarta orientali
[illegible] lunarium in loco suo i. in quarta orientali
[illegible] ita quod sit planeta in oriente in [illegible]
terra solis et orientalis a sole et in nocte in [illegible]
[illegible] in nocte occidentalis a luna secundum alios et ideo
2o [illegible] et quod splendor sive claritas fit cum
fuit planeta in suo haiz et in suo eius [illegible]
(de haiz) [illegible] vel per illum [illegible] in loco habere accidentalis
cum [illegible] secundum ptolomeum Et dicit haly ibidem quod haiz est
[illegible] planeta sit masculinus de die super terram in signo
[illegible] de nocte sub terra Et illud
[illegible] est quod sit planeta masculinus in signo
[illegible] et planeta masculinus in signo femino
planeta diurnus sit die super terram et nocturnus
(pro) [illegible] hoc est in medio astrorum dictis
[illegible] Et dicit ptolomeus de haiz quando planeta in
[illegible] accidentalis et [illegible]
[illegible] in successivis planete [illegible]
[illegible] sunt retrocedentes et [illegible]
[illegible] planetarum et hoc est quod sit planeta in
[illegible] in [illegible] et [illegible]
[illegible] haiz in suo [illegible] sol de die et de
[illegible] haec haly ibidem Et dicit ptolomeus [illegible]
(de gaudiis planetarum) [illegible] ut planetas auctores sive dignitates in
loco aliquis planeta [illegible] in loco sui gaudii
[illegible] est [illegible] augmenta
signa in quibus fuerint [illegible] adiuvat
[illegible] planete gaudere licet signis in quibus
[illegible] non assistant planete [illegible]
[illegible] habet [illegible] loca assistant que
[illegible] est [illegible] secundum ptolomeum
[illegible] haly [illegible] dicit sit planete gaudere et fortitudo
[illegible] cum alio [illegible] concordet.
[illegible] plus planeta non sit [illegible]
in signo [illegible] et [illegible]
[illegible] et debilitatur [illegible] cum
planeta alio [illegible] haec haly
et dicit ptolomeus ibidem cum planete in locis [illegible]

ut [illegible] in haiz [illegible]
corpora [illegible] valde et [illegible] corporum
[illegible] signorum in quibus fuerint
quia [illegible] ex [illegible] col
[illegible] secundum ptolomeum [illegible] Et [illegible] in suo
[illegible] quod gaudia planetarum in [illegible]
que dicit [illegible] gaudia [illegible] est 12 domus [illegible]
[illegible] Jovis est in 11 [illegible] Solis in 9a
domus [illegible] et [illegible] in
3a domo Et [illegible] alias et
planetas [illegible] dicit [illegible] 2a quod gaudia
planetarum sunt dignitates corporum accidentales Alia tamen sunt gaudia
planetarum que sunt in signis de quibus dictum est [illegible]
in 29 [illegible] et [illegible] gaudia sunt dignitates
(de amicitia planetarum) accidentales planetarum amicabilis et inimicitia planetarum ad
[illegible] dicit [illegible] debet [illegible] regis [illegible]
[illegible] et dicit alius [illegible] dicit [illegible]
in quod saturni amici sunt Jupiter sol et luna et inimici
eius sunt mars et venus et ipse vero plus cum odio
~~[illegible] ipsum et plus odio [illegible]~~ Jupiter autem
diligit omnes planetas et ipsi omnes amicantur ei [illegible]
[illegible] amicantur et [illegible] planete
odio [illegible] et plus odio [illegible] cum Jupiter
[illegible] Solis vero amici sunt Jupiter et venus et
eius inimici [illegible] luna venus [illegible] sunt omnes
planete et omnes diligit eum [illegible] saturnus et mars
amici sunt Jupiter venus et saturnus et eius inimici
sunt sol luna et mars Lune autem amici sunt Jupiter
venus et saturnus Et eius inimici sunt mars et
mars Capitis draconis amici sunt Jupiter et
venus et eius inimici saturnus et mars Et caude
amici sunt saturnus et mars eius [illegible] inimici sunt
sol luna Jupiter et venus Et dicit alius [illegible]
inimicicie [illegible] duo planete [illegible]
(de [illegible] planetarum) [illegible] amicicie seu inimicicie
3a [illegible] inimicicie est [illegible] duos planetas [illegible]
[illegible] [illegible] planetarum [illegible]
est ut [illegible] planeta cum planeta in natura et
qualitate et [illegible] concordat
[illegible] cum sole [illegible] concordat [illegible] et
[illegible] et [illegible] et est [illegible]
[illegible] et [illegible]
[illegible] luna [illegible] et [illegible]
[illegible] eius [illegible] concordant [illegible] planete
in [illegible] et [illegible] ut Jupiter et venus sunt amici
[illegible] alias Est [illegible] magna dignitas
planete ut [illegible] planeta [illegible] planetam
[illegible] quod sit [illegible] quod sit [illegible] et [illegible]
sub [illegible] quod [illegible]
[illegible] et [illegible] et [illegible] in
parte de elevatione [illegible] planetarum [illegible] et quod
[illegible] dicitur [illegible] dictum est
(de dignitatibus) [illegible] 4 [illegible] dignitas

actu est planete quod dicitur in die ut in hora aliquo
et 10 pone 12 inter distinctionem dierum et horarum
secundum Haly et Alcab[icium] et aliorum astronomorum dicit itaque
Albumasar in suo introductorio differentia 2a capitulo ultimo et et con-
cordat Alcabicius differentia ultima quod in aliquo
dies ut aliquam non alicuius planete et prima hora
eius planete 2a vero planete qui huic succedit in
ordine celorum et 3a eius qui sic succedit ei et sic
deinceps verbi gratia prima hora diei Veneris in qua Veneris
2a Mercurii 3a Lune 4a Saturni 5a Jovis 6a Martis
7a Solis 8a iterum Veneris 9a Mercurii 10 Lune 11 Saturni
et 12 Jovis Ecce iam habes 12 horas diei Veneris
Et quod post has de horis noctis prima hora ac-
cepit noctis et initium eius in nocte ista 2a hora
est Solis 3a Veneris 4a Mercurii 5a Lune 6a Saturni 7a
Jovis 8a Martis 9a Solis 10 Veneris 11 Mercurii 12
Lune Et sic habes 12 horas noctis Veneris et mox
dies Sabbati cuius prima hora est Saturni et
sic ipsa est tota illa dies et sic per ordinem
invenies numeros dominorum horarum dierum et noctium
omnium et hec que dicitur masculine et que femine prima autem
hora cuiuslibet diei ac noctis est masculina 2a feminina
3a est masculina et 4a feminina etc. que succedunt
per ordinem una scilicet masculina et alia feminina usque in
finem diei et noctis ut aliqui dicunt Et Rogerus
Herforden in suo introductorio comprobat esse
dignitates planetis admitte domus quod habet planete
et domum planete masculine et domum planete in die sed
gaudium planete et exaltacio planete ~~in hora et domus~~
~~planete in die~~ sunt amicabilia planete quibus itaque dignitatibus
sit tamen una quedam dignitas id est quibus itaque dignitatibus
est tanta dignitas planete quanta est dignitas facie
que tamen una dignitas sive una quedam dignitas
operatur propter dictum est in proposito. Modo restat
loqui de aspectibus planetarum et primo causa admitte
unde secundum Albumazar in maiori introductorio differentia 4a et
secundum Alcabicium differentia 1a et secundum Lyncolniensem in tractatu suo de tempore
aeris et dicitur secundum planetas quod aspectus sunt 4 aspectus
amicabiles sunt autem sextilis et trinus et oppositus aspectus
est inimicabilis ut dicit Alcabicius cum duo planete fuerint
in uno signo et dicuntur tunc coniuncti de ambobus
planetarum in terminis [illegible] declarabitur inferius et dicitur
tertius est de eis quartus in [illegible] 10 c. 4. Et in
exagono est aspectus sextilis cum inter planetas
sunt 2o signa et iste est aspectus semiplene
amicicie sive medietatis bonus propter amicitiam
signorum in masculina qualitate et talis aspectus est
cum fuerint inter duos planetas 3a signa et est as-
pectus malus propter [illegible] qualitate
nam si fuerint planete [illegible] [illegible] erit
[illegible] sit bonus impediet et a fortitudine alterius
propter [illegible] loci [illegible] et aspectus est cum
inter planetas fuerint 4or signa et est aspectus

fortissimum propter distanciam signorum quod si planete fuerint scilicet
multum adiuvat se invicem quod si [illegible] erit infortunatus
erit alter eorum et non multum impediet et eius si for-
tunatus fuerit. Quintus aspectus oppositus est cum fuerit planeta in
dyametro alterius planete et est aspectus multum inimicus
in actibus et minus confortans. In aspectibus
si planeta impediens in signo [illegible]
in exagono et concordat cum eo Lyncolniensis
Lincolniensis quod astrologi ponunt 2us et aspectum for[illegible]
nos autem dicimus [illegible] oppositum et unus et
aspectus fortiores sunt autem quod aspectus valet for-
tis in domibus et multe [illegible] in
pedit tamen [illegible] quod alter illorum debilitat aliorum
sibi dissidentia et 10 est bonum aspectum non tamen
potest impedire unde a suo [illegible] per primo
id a suo sibi hec Lyncolniensis Ex verbis autem Lincolniensis quod
est sequitur quod 2o non sit fortissimus aspectus cum tamen alii
astrologi tenent contrarium tenent enim quod fortissimus aspectus
omnium est coniunctio deinde oppositio deinde quartus deinde trinus
et deinde sextilis et hec in modo tangendo [illegible] de
quibus fit aspectus Et sic ad planetas [illegible]
coniunctum de duobus luminaribus [illegible] motus
est mutacio temporis aeris in corpus [illegible] in corpus
[illegible] et postea in corpore [illegible] multa tamen [illegible]
eo fortiore oppositio et quarto [illegible]
in planetis [illegible] in aspectibus [illegible]
[illegible] et [illegible] et [illegible] in planetas
astros et [illegible] et [illegible]
aeris [illegible] [illegible]
[illegible] [illegible]
[illegible] ut plures astrologi [illegible] Et nota
planetas [illegible] in [illegible] quibus aspectus [illegible]
et in [illegible] qualitatis aspectus impedit [illegible]
[illegible] [illegible] qualitatis [illegible]
[illegible] [illegible] Julii [illegible] 2o [illegible] 2o et
Albumasar in maiori introductorio differentia 4a aspectuum aliquis est
[illegible] aliquis [illegible] aspectus [illegible]
[illegible] signorum [illegible] aspectus [illegible]
[illegible] ut [illegible] signorum ut [illegible]

bus planetarum

fortunatur [illegible]
[illegible] et [illegible]
fortissi[illegible]

no[ta]

no[ta]

no[ta]

Et dicit alcab(itius) [illegible] fuit ad [illegible] in aliquo signo
[illegible] in signis illis qui aspiciunt signum
illud in [illegible] gradu atque in [illegible] [illegible]
in [illegible] in primo gradu arietis et in primo [illegible]
[illegible] aspectu et sic intelligere de [illegible]
[illegible] et [illegible] quod [illegible] quia debet
[illegible] requiruntur [illegible]
[illegible] et [illegible] [illegible] requirunt et
[illegible] circuli directi et [illegible] circuli obliqui ad
[illegible] ad quod fiunt [illegible] et sic requiritur [illegible]
[illegible] gradus [illegible] planeta et [illegible]
nes radiorum multum desuunt ad illa [illegible]
fiunt per [illegible] planetarum in 12 domibus quod ad [illegible]
[illegible] nativitatis et [illegible] nativitatis et iudicia
eclipsis et [illegible] in quibus est magna [illegible]
[illegible] ad dispositionem [illegible] sufficit aspectus
[illegible] accepti [illegible] gradibus [illegible] eclipsis [illegible]
[illegible] opus [illegible] radiationes planetarum [illegible]
[illegible] alcabitius [illegible]
[illegible] ad [illegible] [illegible] nota quod
[illegible] de [illegible] aspectibus planetarum
radios [illegible] [illegible] suorum [illegible]
[illegible] aspectus [illegible] aspectus [illegible]
[illegible] quod aspiciat [illegible] aspectus
in primo gradu arietis [illegible] fuerint
[illegible] in [illegible] gradu leonis [illegible]
[illegible] et [illegible] dicitur [illegible] aspectus
[illegible] et [illegible] [illegible] aut [illegible]
[illegible] [illegible] iovis [illegible]
[illegible] et [illegible] aspectus
planetarum [illegible] fuerit in
arietis et [illegible] [illegible]
[illegible] [illegible] gradu leonis
[illegible] [illegible] leonis [illegible]
[illegible] aspectus [illegible]
aspectus [illegible] fuerit [illegible] in primo
[illegible] in primo gradu arietis
[illegible] aspectus [illegible]
[illegible] signi [illegible]
et [illegible] aspectibus omnium aliorum planetarum [illegible]
[illegible] de dignitatibus planetarum [illegible]
[illegible] [illegible] planetarum [illegible]
[illegible] alcabitius et zael [illegible]
[illegible] iudicia et [illegible] aliorum astrorum
[illegible] in [illegible] de quibus ad [illegible]
[illegible] applicatio [illegible] [illegible]
[illegible] collectio redditio [illegible]
[illegible] pulsatio [illegible] pulsatio
[illegible] pulsatio [illegible] reddicio
[illegible] [illegible]
[illegible] [illegible] [illegible]
[illegible] [illegible] accessus
recessus et [illegible] [illegible] planetarum
[illegible] [illegible] astrorum [illegible] insuo
[illegible] [illegible]

insuo [illegible] et [illegible]
[illegible] planetarum [illegible] fortitudo et debilitate de [illegible]
dicit [illegible] [illegible] quas [illegible]
[illegible] de [illegible] et [illegible]
[illegible] [illegible] [illegible]
iudicio quas [illegible] alcabitius et [illegible]
et [illegible] [illegible] [illegible]
[illegible] [illegible] ponit [illegible]
et [illegible] ab applicatione dicit [illegible] iudicia
[illegible] planetarum quod applicatio est levior
ad [illegible] ut [illegible] levior [illegible]
[illegible] gradum [illegible] [illegible]
[illegible] dicit quod [illegible] [illegible]
[illegible] applicatio [illegible]
[illegible] [illegible] sit applicatio [illegible]
sive [illegible] aspectu [illegible]
[illegible] et [illegible] haly [illegible] quod planeta levis [illegible]
applicat se et [illegible] et ponderosior est ille
qui [illegible] et [illegible]
[illegible] levi ad ponderosiorem [illegible]
[illegible] applicatio
et [illegible] est [illegible]
et dicit [illegible] [illegible] //
[illegible] aspectus planetarum [illegible] et [illegible]
haly quod [illegible] in [illegible]
[illegible] applicatio et [illegible]
[illegible] applicationibus [illegible]
[illegible] aspectus [illegible]
est [illegible] [illegible] [illegible]
[illegible] haly
[illegible] [illegible]
[illegible] dicit haly quod [illegible] fuerit
[illegible] et [illegible] sive [illegible]
[illegible] aspectu sextili [illegible] medium
[illegible] applicet et haly [illegible]
planetarum [illegible] [illegible]
[illegible] [illegible]
de [illegible] et haly 2o planetarum [illegible] [illegible]
[illegible] est [illegible] 10 [illegible] 4 [illegible] dicit
alcabitius [illegible] [illegible] [illegible]
quod fuerint in uno signo et [illegible]
[illegible] [illegible]
[illegible] est [illegible]
fuerint [illegible] duos [illegible] corporis
[illegible] ut [illegible] alcabitius [illegible]
[illegible] planetarum multum [illegible] [illegible] in
[illegible] [illegible] est [illegible]
[illegible] et [illegible] [illegible]
dicit alcabitius [illegible] fuerint duo [illegible]
in [illegible] signo [illegible] et fuerit levior [illegible]
[illegible] [illegible] fuerit ponderosior in signo suo
[illegible] [illegible]
[illegible] ponderosior et [illegible]
[illegible] corporis [illegible] et [illegible]
erit separatus ab eo et hec est 2o longitudo
[illegible] alcabitius [illegible]

dicta que dicit quod coniunctio fit duobus modis scilicet coniunctio
que fit in uno signo et coniunctio aspectus que est
scilicet in duobus signis. Coniunctio vero in uno signo est
~~coniunctio aspectus que est in duobus signis~~ ut sint
due planete coniuncte in uno signo et sit levior
corpus in gradibus quam tardior tunc quamdiu diminuitur
levior veniens ad tardiorem et veniens ad coniunctionem illius
per unitatem signi cum fuerit cum eo in uno gradu
perficitur una coniunctio cum erat in eodem gradu in uno
perficit una coniunctio cum erat nimium in uno
signo et complexio non cum fuerint in uno
signo et complexio nec coniunctio est cum fuerint in
eodem gradu et quanto magis corpus alterius appropinquat
tanto fortior et durior donec coniungatur et hoc
fit cum fuerint [illegible] in uno signo cum autem mediis
fuerint et inter eos pauci fuerint gradus
non tunc erit coniunctio sed illa que fit in uno signo
erunt complexi per se. Nam complexio de
bili et cum coniuncti fuerint unus planeta plures
medii gradibus et fuerit levior alius levior
primo magis ille qui sibi propior existit cum le
vis ad tardiorem fuisset per unum minutum aut mag
is ab altero separatur cum autem fuerit separatus planeta ab
altero per coniunctionem que fit in uno signo et non fuerit
medius alter et unus in natura sui quamdiu fuerint in
uno tamen non plus per quantitatem dimidii orbis eius
qui fuerit magis gravis ergo exierit unus de tantum in
quo sit medii et hec debilis ad complexionem corporis
et cum fuerit cum hoc prolongatio corporis plus quantitate
dimidii orbis amborum et coniunctio non debilis corporis
vel debilior et corpus coniunctionis cum autem obviaverit ei
dum separatur ab eo alter planeta antequam exeat de eo
in quo fuerant et autem antequam prolongetur a planeta
per quantitatem orbis sui ex gradibus et levis planeta in
quo nam utrorumque planetarum [illegible] magis et ab
aliquo separatur etiam separatus fuerit a planeta [illegible]
eius et esse in eo ut esse in cum planeta primo
qui separatus fuerit ab eo et si planete non coniuncti
fuerint et fuerint in uno gradu atque minuto aut fuerint
proximi gradus erunt per utroque per se nam et unum
corpus in fortitudine non alterius donec prolongetur
ab eo per quantitatem dimidii orbis sui cum autem fuerit
corpus in fine signi et fortitudo corporis dimidii orbis
in signo quod succedit eidem mutatur fuerit le
vior a corpore ad signum secundum non desinet esse in
natura sui socii donec prolongetur ab eo per quantitatem dimidii
orbis sui debito modo complexionis nam corpus est
debilis et forte erunt utrique planete retrogradi
unus corpus retrogradi et alter directus et coniunctio unius
corporis ad alterum et separatio ab corpore alterius per retrogradationem
coniunctio vero aspectus ut sint planete prolongati in signis
in quibus aspiciunt se ad invicem ex aliquo aspectu
[illegible] ut [illegible] et cum ita fuerit et levior
ad coniunctionem tardioris veniet donec levior sit in signo
suo in gradu [illegible] atque minuto planete tardioris in
signo in quo fuerit tunc perficitur eius coniunctio
aut [illegible] aspectus et cum fuerint [illegible]
[illegible] gradus sed per alios [illegible] gradus et dicit [illegible]

[illegible] magis appropinquat unus corpori suo socio per aspectum
tanto fortior et forte et unus planeta veniens
ad coniunctionem alterius planete per aspectum ut perfectum sed non per
tingeret in eodem signo donec mutetur utrique ad signum
succedens et fuerint duo planete in uno [illegible]
atque minuto et medius fuerit eis alius planeta
alius vero illius planete qui fuerit in signo [illegible]
[illegible] ex domo vel exaltatione aut termino aut triplicitate
aut facie post hoc et coniunctio ab altero et cum coniuncti
fuerint duo planete ab uno gradu atque minuto alie
planete alteri qui plures dignitates fuerit in signo planete receptionis
[illegible] in eadem domo et cum unus [illegible]
domus aliorum dignitatum equalis corporis dignitas et
cum fuerit planeta levis in fine signi [illegible]
[illegible] exivit fortitudo dimidii orbis ad signum secundum
ab eo et fuerit radius alterius planete tardioris in
medio eius signi et quod mutatur levior [illegible]
[illegible] non aspicit et tamen inter eos medietas [illegible]
[illegible] levis gravitatur et coniunctus tardiori
donec mutetur ad alterum signum et dum mutatur fuerit
et cum aspexit et tunc levis tardiori coniunctus
et in suis orbibus cum fuisset unum corpus suum socium
per unum minutum ut magis separatur tunc ab eo sed
erunt ambo complexi per se. Nam [illegible] non
obviaverit levis alteri planete corpori aut eius radiis
in eodem signo non cessabit [illegible] corpus esse in
natura alterius quamdiu velocior durat in eodem signo
et fortior et in hac complexione nec corpus cum separatur
vel antequam ab eo separatur per unum gradum [illegible]
[illegible] levis alterius planete in eodem signo [illegible]
eius radiis tunc cum perfecta fuerit [illegible] cum alteri
separatur a natura alterius planete a quo separata est per
aspectum et et in natura planete [illegible] magis [illegible]
coniunctionis que fuerit in uno signo est diversa a [illegible]
planetarum de [illegible] latitudine planetarum loquitur [illegible]
et alius dicit [illegible] latitudine
est quando duo planete coniungantur per longitudinem fuerint ex
uno signo et fuerit latitudo corporis illius [illegible] in una
parte ut fuerit [illegible] et fuerit corpus latitudinis [illegible]
ita ut latitudo [illegible] australis in [illegible] et alter
sit descendens in [illegible] ut unus australis in [illegible]
et alter descendens in [illegible] et hec est [illegible] latitudine
[illegible]
ad invicem per latitudinem fit tribus modis primo in uno
signo et sit corpus latitudo [illegible] et in [illegible]
[illegible] et obstabit unius corpus alterum [illegible]
[illegible] ut sint duo planete [illegible] et ut unum corpus
[illegible] in [illegible] et alter descendens in [illegible] aut
unum corpus [illegible] in [illegible] et alter [illegible]
descendens et sit corpus gradus [illegible] fit [illegible] lati
tudinis ut aspiciat se de aliquo aspectu [illegible]
[illegible] aut uno et sit unum corpus [illegible] et
alter descendens in [illegible] tribus modis [illegible]
ille qui fuerit paucioris graduum in latitudine

[illegible] pervenit ad gradus primos ipsius latitudinis quibus
pertingat ex gradibus latitudinis alterius planete qui fuit
maioris latitudinis si fuerint gradus levis minus gradibus
[illegible] ingredi et per latitudinem similiter fuit latitudo
[illegible] latitudinem eius planete cum eo parte
et cum plus fuit eius latitudo iam separatur
[illegible] et non desinet unusquisque ex infor-
[illegible] alterius excepto coniunctionis latitudinis gradum donec
[illegible] planete in parte qua inveniuntur unusquisque alterius [illegible]
[illegible] fuerint in partibus et ceperit unus ascendere et alius
descendere iam separatus est unus eorum a fortitudine
alterius per latitudinem est [illegible] per latitudinem magnus
hoc est ut aspiciatur uterque planeta cum se aspexerit fuit
augebuntur gradus latitudinis et si locum in quo fuit
gradus latitudinis invenerit minuentur a loco eius in
parte magna fuit post hoc aspiciatur quod gradus
[illegible] sunt [illegible] per longitudinem si fuerint [illegible]
et levis minus 20 gradibus levis ingrediens ponderoso [illegible]
fuit [illegible] horum graduum quos diximus
per hoc [illegible] eius cum eo et si fuit [illegible]
eos plus iam eos separatus est ab eo et forte
et [illegible] planete cum una planeta per longitudinem et cum
alio per latitudinem et fortior et [illegible] et separato
[illegible] fuit cum uno sive [illegible] aut cum duo sive domus
[illegible] aut complexionis aut fortior et eo
aut [illegible] si fuit [illegible] longitudinis aut latitudine
[illegible] si fuit cum uno planeta [illegible] non et diversa [illegible] corporum
[illegible] et aliud species coniunctionis et separationis naturalis et
[illegible] et babylonenses aliquis
[illegible] naturaliter etiam in suis libris et
fit duobus modis [illegible] graduum signorum
in [illegible] ut aries et pisces
[illegible] et aquarius et gemini et capricornus
[illegible] et sagittarius leo et scorpius virgo et libra
[illegible] fuit aliquis planeta in primo gradu arietis et
in [illegible] planete que fuit in ultimo gradu piscium et
[illegible] ingreditur et cum planeta [illegible]
[illegible] arietis et venus ad [illegible] nam planete gradus
[illegible] fuit in 20 gradu piscium donec 10 gradus eo
[illegible] et [illegible] eius [illegible] nam gradus
planete qui est in 20 gradu piscium per [illegible]
[illegible] corporum [illegible] cum fuit in
[illegible] iam separatus est a [illegible] planete qui
est in [illegible] et [illegible] nam gradus planete
qui est in piscibus minus 20 gradibus donec sit planeta
qui est in fine arietis in [illegible] planete qui est in medio
piscium et ille qui est in medio tauri et [illegible] gradus
qui est in fine aquarii et planeta qui est in medio
[illegible] in [illegible] gradus planete qui est in fine capricorni
[illegible] 12 gradus [illegible] iam separatus est ab eo
et efficitur in [illegible] planete qui est in 18 gradibus
capricorni et planeta qui est in fine [illegible] erit in
[illegible] planete qui est in medio sagittarii similiter fuit
[illegible] plus gradibus efficitur in [illegible] planete qui
est in 29 gradibus et planeta qui est in fine [illegible]

in [illegible] planete qui est in initio sagittarii et planeta que
est in initio [illegible] in [illegible] planete qui fuit in [illegible]
[illegible] 29 modus [illegible] signorum in horis diei
[illegible] qui planeta qui fuit in ultimo gradu
[illegible] et infortune planete qui fuit in primo gradu
cancri et [illegible] in 12 gradu [illegible] et infortune
[illegible] planete qui fuit in 18 gradu cancri et planeta
fuit in medio [illegible] et infortune [illegible] planete qui fu-
erit in fine cancri et ille qui fuit in medio
leonis infortune gradus planete qui fuit in fine
tauri et qui in fine arietis infortune [illegible] planete
qui fuit in medio [illegible] et sic de aliis [illegible]
signis [illegible] in horis diei nam hec [illegible]
[illegible] dicit [illegible] hoc eveniet [illegible] gradus
in longitudine [illegible] sit [illegible] ingreditur planeta
per gradus qui fuerint [illegible] planete qui fuit in
cancro et qui in ariete fuit ille qui in [illegible]
[illegible] et qui in leone fuit ille qui in piscibus
[illegible] et [illegible] talis [illegible] sit que fuit
in geminis [illegible] ille qui fuit in cancro et qui
fuit in virgine ille qui fuit in libra et sic de
aliis et [illegible] naturalis et sic [illegible]
de [illegible] planetarum [illegible] planete [illegible]
cum planeta levis recesserit a [illegible] eius cum [illegible]
[illegible] separatio sive fuit [illegible] levis sive latitudinis
sive fuit [illegible] corporum in uno signo sive per [illegible]
sive per aspectum [illegible] quot modis dicitur tot
modis dicitur separatio [illegible] est [illegible]
sed [illegible] et [illegible] dicit et [illegible] alios et
separatur unus planeta ab alio et [illegible] alius planetarum
[illegible] in eodem signo fuit [illegible]
[illegible] planetarum [illegible] et [illegible] est
ut planeta sit in aliquo signo et non aspiciat cum
alio planeta [illegible] fuit [illegible] et hoc
[illegible] accidit [illegible] eius [illegible]
aliis [illegible] fuit [illegible] fuit in [illegible]
planete [illegible] eius [illegible] ab eo ad
alium [illegible] separatur ab eo et [illegible] in
[illegible] et [illegible] modus coniunctionis et
separationis et planeta fuit [illegible]
[illegible] sit [illegible] modis [illegible] ut
separetur planeta levis a ponderoso et alii ingreditur
[illegible] nam [illegible] separatur ad [illegible]
[illegible] ut ingrediatur planeta levis planete ponderosiori
et ille ponderosus alii ingreditur ut [illegible] planeta
ponderosus nam planeta levis ad eam [illegible] et
dicit [illegible] in libris planetarum
[illegible] ab [illegible] alii
[illegible] mediate [illegible] ut
[illegible] levior et levior [illegible] et cum [illegible]
[illegible] gradum et [illegible]
[illegible] et levis ultra stellarum [illegible] locum [illegible]
[illegible] et [illegible] applicationis modus [illegible].

No[ta] b[e]n[e].

[illegible] spes coniunctionis et separationis talis.

luminis. modus appellatur collectio luminis ut dicit Alchabitius est ut iungantur duo planete [illegible] aut planetas colligat qui eorum levior et recipiat eorum naturam. Redditio autem luminis luminis secundum Alchabitium et alios [illegible] fit modis duobus ut si duo planete ut [illegible] qui fuerint significatores non iungantur sibi corpore et [illegible] suo nec aspiciunt se aspiciat aliquis planeta aut iungantur et aspiciat ipse planeta qui aspiciunt aut cum [illegible] aliquis levior et [illegible] lumine eorum ad locum quem aspicit secundus ut [illegible] aspiciunt et [illegible] [illegible] non aspiciunt aut sunt separati [illegible] [illegible] eos levior ad planetam reddet lumine unius eorum ad alterum [illegible] sit modis [illegible] est ut sint 3 planete in uno signo [illegible] et fuit ponderosior [illegible] tunc [illegible] medium [illegible] illum qui est [illegible] ne iungatur ponderosiori donec transeat cum [illegible] est ab aspectu hoc est ut sint 2 planete in uno signo et sit levior nichilominus ponderosior [illegible] aspectu [illegible] qui fuit in uno signo cum eo [illegible] aspiciat et destruit [illegible] [illegible] fuerit eorum [illegible] [illegible] fuit gradus aspicientes [illegible] [illegible] gradus [illegible] qui ei iungitur erit [illegible] aspiciet [illegible] iungitur ei [illegible]

amare

alterius pulsatio [illegible] secundum Alchabitium et alium ut dicitur [illegible] secundum auctorem libri de iudicijs secundum Alchabitium et alium ut iungatur planeta domino signi [illegible] fuit vel domino exaltationis ut domino [illegible] ut domino triplicitatis domino [illegible] et pulsabit naturam eius [illegible] planete ad eum

[illegible] pulsatio fortitudinis secundum Alchabitium et alium [illegible] planete [illegible] secundum auctorem libri de iudicijs est ut si planeta in [illegible] domus aut in sua exaltatione ut in suo [illegible] ut triplicitate vel in facie sua et iungatur alteri planete in sua naturam pulset ad eum [illegible] ut [illegible]

[illegible] secundum Alchabitium fit 2 modis [illegible] ut sit planeta in signo [illegible] [illegible] et iungatur alteri qui est in eodem signo [illegible] vel [illegible] si iungatur [illegible] in [illegible] ut planeta iungatur planete qui fuit in suo [illegible] ut si planeta [illegible] iungatur [illegible] non ut [illegible] non [illegible]

[illegible] pulsatio dispositionis secundum Alchabitium ut dicit [illegible] secundum auctorem libri de iudicijs est ut planeta iungatur planete [illegible] [illegible] in eodem signo [illegible] aspectu pulset [illegible] dispositionem ad eum [illegible] ut [illegible] aspectu fuit [illegible] eos [illegible] et ipsa pulsatio [illegible] et [illegible] ut secundum auctorem libri de iudicijs [illegible] sibi [illegible] [illegible] fuit [illegible] ut dicit Alchabitius et fuit [illegible] eos [illegible] et [illegible] et [illegible] si fuit [illegible] et pulsatio dispositionis [illegible] [illegible] et [illegible] Redditio [illegible] fit modis secundum Alchabitium et alium uno modo ut iungatur planeta

planete sub radijs solis et non possit retinere quod recepit ab eo et sit redditio et 2 ut iungatur planeta planete retrogradus reddet quod ei quod recepit ab eo propter retrogradationem suam tunc forte et reddens cum aptatione aut forte et reddet ei [illegible] Redditio [illegible] cum aptatione secundum eos fit [illegible] ut planeta sit cum planeta [illegible] pulsatione [illegible] ut sit pulsator [illegible] [illegible] et [illegible] quod [illegible] abscisus ut [illegible] et ambo sunt in angulo vel in [illegible] [illegible] ut dicit planeta abscisus [illegible] cadens ab [illegible] [illegible] receptorem et planeta [illegible] in angulo aut in [illegible] angulo [illegible] res fuit ita et recepit cadens vel abscisus aut [illegible] dispositionem destruit rem cum aut reddidit receptor pulsanti et fuit pulsans in loco optimo aptabitur res et post destructionem

Redditio cum ap[tatione]

Redditio quod eius post destructionem ut [illegible] fit 2 modis [illegible] ut sit pulsans cadens et cum iungitur retrogradus ut abscisus sit in angulo et in [illegible] angulo [illegible] reddidit pulsanti quod recepit ab eo propter eius retrogradationem ut eo abscisus destruitur res postquam fuit [illegible] 2 ut sit pulsans et receptor cadens aut abscisus reddet ei quod recepit ab eo propter eius retrogradationem [illegible] aut eo illius sub radijs destructa eius dispositione et non poterit pulsans cum eadem [illegible] [illegible] tunc [illegible] quod illi rei non sit [illegible] ut [illegible] [illegible]

Redditio post destructionem

Refrenatio est [illegible] secundum Alchabitium et alium [illegible] ut planeta iungatur alteri [illegible] [illegible] ad eum retrogradatur ipse ab eo et [illegible] eius [illegible] Contrarietas secundum Alchabitium [illegible] secundum alium est ut sit planeta levis [illegible] gradum et alter ponderosior [illegible] [illegible] levior [illegible] levior volens iungi [illegible] ponderosiori [illegible] et iungatur fit retrogradus [illegible] levior qui [illegible] [illegible] iungitur [illegible] ponderosiori [illegible] fit [illegible] [illegible] levior [illegible] ponderosior non cum alio ponderoso et [illegible] destruitur [illegible] [illegible]

Refrenatio.

Contrarietas

Frustratio secundum Alchabitium et alium est ut sit planeta veniens ad [illegible] alterius planete [illegible] ad eum [illegible] [illegible] ut [illegible] [illegible] [illegible] aliquis planeta [illegible] [illegible] aspectu [illegible] signi et eius [illegible] [illegible] signi [illegible] [illegible] planeta [illegible] [illegible] iungitur ut aspiciat et [illegible] ut [illegible] cum alio

Frustratio

Abscisio luminis secundum [illegible] ut [illegible] 3 modis fit [illegible] ut [illegible] planeta [illegible] et fuit in signo 2 a signo alterius [illegible] alteri planete [illegible] iungatur et [illegible] ille qui est in signo 2 retrogradus iungitur [illegible] et [illegible] [illegible] lumine eius a planeta qui volebat iungi ei [illegible] ut sit planeta levis [illegible] ponderosiori et [illegible] [illegible] planeta levis iungatur illi ponderosiori

Abscisio luminis

vel si prius occidentior et tradat eum et abscidet
lumen eius a planeta primo leuiori et intrabit cum
eo tunc eo primo leuiori [illegible] ut iungatur planeta
planete qui non sit dominus rei aut iungatur ei planeta qui
transferat lumen eius ad alium planetam qui non sit
Separatio vel remotio [illegible] ut in tribus partibus est ut
[illegible] in puteo aut in sua destencione aut iungatur
ei planeta ut iungatur ipse sibi planete amico vel domino
sue triplicitatis aut alicui eorum qui habeant dignitatem
in signo aut erit combustus aut in capite testudinis
in suo signo tunc mutabitur et educet de puteo
vel de sua destencione et erit eius debitor donec
cadat ipse planeta qui leuior est in puteum aut
in suam destencionem et iungatur domino eorum ad educendum
eum de puteo vel a sua destencione et cum
item restituens ei suam leuigationem et cum fuerit
[illegible] hec et forte vocabitur dominus ex
altero signi parte domino leuigationis eius. Receptio
Receptio sic est ut dicit Zael et auctor libri iudiciorum cum planeta iungitur
planete a domo sua vel exaltacione sua vel triplicitate
vel termino vel facie ut recipiat eum sic fit receptio
[illegible] in eodem coniunctione aut in eius dignitatibus
eius [illegible] et fortior his erit domus
domus deinde domus exaltacionis. Et sic Zael cum planeta
iungitur planete a domo sua vel exaltacione sua tunc
recipit eum cum bono et perfecta receptione verbi gratia
[illegible] si fuerit in ariete et iungatur marti qui est
dominus arietis tunc recipiet eum mars quia est
in domo eius aut si luna iungatur soli in ariete
qui est domus exaltacionis sue. Et dicit Zael est
alia receptio minor [illegible] que fit s[ecundum]
planeta iungitur planete domino triplicitatis et [illegible] aut domino [illegible] aut
planeta iungitur planete qui habeat [illegible] in loco suo de
facie [illegible] dignitatibus duas ut plures et tunc erit
[illegible] tamen receptio [illegible] triplicitate [illegible] receptio
debilis nisi iungatur duabus dignitatibus [illegible] tunc erit
[illegible] receptio [illegible] planeta recipit [illegible]
[illegible] receptio est fortior
[illegible] planetarum [illegible] ut [illegible]
no[ta] aliis aut in [illegible] signis quorum [illegible] fuerit
[illegible] aut in duobus signis quorum fuerit dominus
planeta recipit [illegible]
[illegible] signorum [illegible]
[illegible] et [illegible] recipit
a [illegible] et [illegible] ut [illegible] Zael
[illegible] quod si fuerit luna iuncta
alicui planete et ipse planeta iunctus fuerit domino domus
[illegible] est luna aut eius exaltacionis et tunc luna
recepta. Et si fuerit luna [illegible] et post
[illegible] ad alterum signum et coniuncta fuerit domino
primi signi aut domino exaltacionis impedietur etiam
[illegible] Zael. Et dicit [illegible] quod recep[tio]
quedam fortis est quedam media quedam debilis sive minor.

Receptio vero fortis semper fit a sole in lunam quia
recipit eam ex omnibus signis eo quod sit lumen illius
ex illo sed receptio eius ex opposito [illegible] cum autem
fuerit eius [illegible] in [illegible] signo [illegible] ipse [illegible] dignitatis
erit et receptio [illegible] receptio [illegible] et receptio [illegible]
[illegible] cum recipit planetam in [illegible]
[illegible] quia ibi est dominus et exaltacionis. Receptio vero media
est receptio planetarum ad invicem ex domibus et exaltacionibus
et domus aut triplicitate aut facie [illegible] cum duobus de his
ut [illegible] et [illegible] eorum recipit [illegible]
[illegible] et receptio fortis certa aut [illegible] ut
[illegible] et [illegible] sunt [illegible] Hec receptiones debiles
eo est [illegible] Et dicit auctor libri iudiciorum
[illegible] quod [illegible] receptio [illegible]
quidem alta alterius domum [illegible] ac [illegible] occu-
pat [illegible] quod [illegible] diligit et cum [illegible]
congaudet [illegible] et [illegible] atque [illegible]
ad alterum tenendo [illegible] quidem [illegible] regno aut
in [illegible] dignitatis loco [illegible] efficaciam cum
[illegible] in regno [illegible] quidem [illegible]
et facie [illegible] receptionis [illegible] alter
alterius [illegible] et [illegible] et ex
cogitantis [illegible] adminiculum valeat
[illegible] videtur que quidem re-
ceptionis species est cum stella applicans in sua domo
[illegible] obtineat [illegible]
[illegible] qui sibi [illegible] subueniat et [illegible] admi-
niculari [illegible] atque auxilio [illegible] itaque [illegible]
applicans [illegible] et cui applicat [illegible] subueniunt
et mutuum feret auxilium [illegible] receptionis
species est cum [illegible] dignitate [illegible]
[illegible] receptio de [illegible] tetragonalis
[illegible] et [illegible] dicitur [illegible] quod
tetragonali [illegible] cum debiliori [illegible]
respectus [illegible] expressam [illegible]
[illegible] in [illegible] receptionis [illegible]
[illegible] ipsa est [illegible] stella et [illegible]
[illegible] alta alterius domum possideat [illegible]
in eodem subsistere gradu et [illegible] alterius dignitate
[illegible] Zael in suo [illegible] . no[ta]
[illegible] dicit [illegible] in quibus non sit [illegible] receptio
[illegible] aut [illegible]
fuerit planeta qui non habeat in loco [illegible]
testimonium [illegible] alia dignitate non cognoscit eum nec
recipit eum [illegible] fuerit [illegible] aut [illegible]
[illegible] planete in destencione sua et [illegible] qui [illegible]
ad eum de domo inimicorum suorum [illegible] recipit
eum [illegible] diligit [illegible] est ut sit [illegible] in
ariete et iungatur [illegible] et iungatur
soli et si [illegible] fuerit in destencione [illegible]
[illegible] ubi cadit et iunctus fuerit planete qui non
habeat in loco [illegible] domo vel ex
alterum [illegible] et si [illegible]
[illegible] testamentum in cognito. Et si fuerit

planeta nectens alteri planete in oriente aut [illegible] aut occidit ipse planeta pulsans facit eum ostendere et mittit quod habet mittere ex hoc secundum Zael et hec sufficiant de receptione. Accessio vero planete prout dicit auctor libri qui Judicia est quando neque [illegible] stat in [illegible] dictis. Recessio planete est cum in remotiori loco fuerit. Collectio est ut dicit auctor libri Judiciorum quando luna vel aliquis alius planeta [illegible] recedit ut nec respectu iungatur [illegible] et dicit auctor [illegible] corpora et occasionem hec tibi dicimus fortitudines planetarum ad invicem per oppositionem diversorum astrorum et finitur hec [illegible].

Cum ergo superius dictum est de dignitatibus planetarum et actionibus planetarum et de corporibus fortitudinibus ad invicem inter [illegible] horum distinctionis volo dicere fortitudines et debilitates planetarum et [illegible] et [illegible] sive defectus eorum per diversos astrorum et primo volo ponere planetarum fortitudines planetarum [illegible] fortitudines sunt fortuna per [illegible] exposita Alchabitius Zael et auctor libri Judiciorum in [illegible] [illegible] hec [illegible] sunt planete in suis dignitatibus essentialibus scilicet domo exaltatione [illegible] ut sint in suis dignitatibus accidentalibus quas iam [illegible] in [illegible] distinctione. Item ut sint in bonis locis ab ascendente scilicet in angulis ut in succedentibus angulorum. Item ut planeta masculini bonorum. Item ut mali sint cadentes ab eo. Item ut superet a fortuna et iungatur fortune aut sit obsessio a fortunis et eorum radiis scilicet quod sit inter duas fortunas ut inter duos radios eorum. Item ut sit cum sole in bono [illegible] ut dicit Zael fortune augent fortitudinem et malorum augent et confortant malitiam. Item ut in bono aspectu a sole scilicet trino ut sextili. Item ut sit in bono aspectu lune et ipsa luna fuerit fortunata et felix aut cum eis coniungat luna crescens et [illegible] Item ut planeta sit velox cursu et auctus lumine [illegible] Item ut sit in haiz suo hoc [illegible] est [illegible] diurnus est planeta masculinus ut sit super terram masculinus et in die super terram et in nocte sub terra masculinus et planeta femininus in signo femino et [illegible] femininus et in die sub terra et in nocte [illegible] femininus [illegible] quod [illegible] in dignitatibus fortunarum sunt [illegible] in signo dignitatis [illegible] sunt fortune sunt in dignitatibus lune [illegible] Alchabitius. Item [illegible] sunt in [illegible] ut sit in suo gaudio. Item ut sit [illegible] lucidus. Item ut sit ascendens in [illegible] Item ut sit ascendens [illegible] sue augis. Item ut iusta [illegible] hoc est ut planeta in statione ut dicitur a retrogradatione. Item ut sit exiens de sub radiis solis. Item ut sit in signo fixo. Item ut non iungatur stelle cadenti ab ascendente aut ab aliquo angulo aut ut non iungatur stelle existenti in descensione sua. Item ut sint tres superiores orientales a sole et [illegible] sextili eos aspexerit sol erit hoc amicitia fortune secundum quod dicit Alchabitius et [illegible] Item ut Venus [illegible] et luna sint occidentales a sole. Item ut sint planete in [illegible] masculino excepto ascendente et circuli hoc est a medio celi usque ad ascendens

et [illegible] usque ad [illegible] quesitum [illegible] in [illegible] celi et ab ascendente [illegible] et dicit Alchabitius quod sol cum fuerit in [illegible] masculino aut in signo masculino est fortis nisi sit in [illegible] [illegible] cadit. Iste sunt fortitudines planetarum secundum Alchabitium et Zael [illegible] et auctor libri Judiciorum [illegible] ponit quasdam fortitudines planetarum sit [illegible] est quod omnium planetarum [illegible] [illegible] sunt ex [illegible] [illegible] et signis in [illegible] et ex [illegible] sunt in [illegible] solis et [illegible] [illegible] in [illegible] [illegible] [illegible] [illegible] distinctione et quod dicit [illegible] in [illegible] [illegible] [illegible] debemus quod cum planete fuerint orientales a sole [illegible] erunt tunc [illegible] fortes [illegible] [illegible] [illegible] [illegible] qualitate [illegible] nam cum [illegible] fuerint vel [illegible] ad [illegible] ascendentibus erunt fortissimi sed fortes [illegible] non [illegible] sed [illegible] aliquando fuerit cum ascendente [illegible] Haly [illegible] erit aliquam ut in [illegible] ut elongari [illegible] [illegible] [illegible] elongatus est ascendens [illegible] est [illegible] de fortitudinibus planetarum. Nam restat loqui de corporibus debilitatibus infortuniis secundum Alchabitium Zael [illegible] et auctor libri Judiciorum debilitates planetarum [illegible] sit primo [illegible] ut sit [illegible] planeta [illegible] ab [illegible] dignitatibus sive centro scilicet in [illegible] ut in [illegible] [illegible] aut in [illegible] aliquam [illegible] [illegible] [illegible] ut [illegible]. Item ut sit in [illegible] dignitatibus [illegible] [illegible] Item ut sit cadens ab angulo ut [illegible] cadentis. Item ut sit in [illegible] malorum ut [illegible] corporum aut in corporum [illegible] aspectu. Item ut sit [illegible] et infortunatum a malis radiis [illegible] Item ut mali sint [illegible] [illegible] ut [illegible] ab eorum loco ut [illegible] dicit Alchabitius mali non receperint eum. Item [illegible] fuerit planeta obsessus inter duos malos et [illegible] et Alchabitius dicit obsessio fit duobus modis [illegible] ut dicit planeta in signo [illegible] et [illegible] malus ut radii eius ante se et malus et [illegible] eius post se aut superet a malo per [illegible] ut [illegible] et iungatur [illegible] [illegible] [illegible] duo modi obsessionis et ut dicit planeta in aliquo signo et malus per corpus suum ut radii eius sunt in signo [illegible] ab eo [illegible] quod malus et eius radii in primo signo ab eo dicit de signis [illegible] quod sit obsessa quod si aspexerit fortuna ut sol [illegible] planetam obsessam ut signum obsessum [illegible] vel [illegible] aspectu fuerint [illegible] et [illegible] ut radios fortune vel [illegible] [illegible] [illegible] [illegible] ut obsessio [illegible] ut non sit planeta [illegible] ut sub radiis solis [illegible] aut cadens ab ascendente et si fuerit planeta ut signum obsessum ex [illegible] et hoc ex fortitudinibus dignior [illegible]

et alii [illegible] Item ex debilitate malorum est ut
dicit Alcabitius et Zael dicit aliquid ut dominetur in uno
signo cum sole aut in alio in quo aspiciat illum
aut fuerit cum capitibus eorum genzahar ut
eorum cauda aut sint in capite aut in cauda
draconis sit quod inter eos et caput aut cauda
[illegible] ut minus quam tunc erunt in medio eorum et
in prima et ultima fortitudo lune est cum fuerit a capite
ut a cauda per 12 gradus ut minus et [illegible] ut in
[illegible] a capite ut a cauda cum fuerit in fine
et [illegible] eorum [illegible] ut [illegible] Item ex de-
bilitate planete est ut sit in malo aspectu a sole et
luna. Item ut sit tardior cursu et maxime lune et
in statione prima et hoc est quando stat ut quando
retrogradus sit. Item ut sit retrogradus et retro-
gradatio est duorum planetarum infortuniorum et [illegible]
[illegible] retrogradare voluerit. Item ut sit in
[illegible] sue [illegible] ut planeta masculinus sit in signo
et gradu femino in die quando sub terra et in nocte
super terram et ut planeta femina sit e contrario. Item ut sit
in casu suo vel gaudio. Item ut sit ingrediens te-
nebrosum. Item ut non sit receptus [illegible]
planeta quem ei [illegible]. Item ut sit descendens
in [illegible]. Item ut sit descendens
in [illegible] sue auge. Item ut sit sub radiis solis
combustus. Item ut iungatur cadenti ab angulo
et ab aliquo angulo. Item ut iungatur planete contra-
rio [illegible] aut sit [illegible]. Item ut
[illegible] sint occidentales a sole aut in [illegible]
[illegible] in domo [illegible] debilitas
[illegible] ut sit [illegible] a sole [illegible]
[illegible] aut ut sit in [illegible]
Item [illegible] infortunium et magna debilitas
est planete [illegible] et maxime lune ut sit in
[illegible] combusta [illegible] usque ad [illegible]
[illegible] et [illegible] combusta [illegible]
[illegible] in distantia 10 [illegible] debilitas est
planete ut iungatur planete retrogrado aut cadenti ab
angulo aut [illegible] impedito. Item ut sit in sua
alienatione et eo quod ei sunt domus et non
aspexerit eum fortuna. Item ut [illegible] et ante
[illegible] et [illegible] debilitas planete in aliqua dignitate
[illegible] non sit [illegible] in eis
[illegible] sunt fortes et debiles planetarum
[illegible] Alcabitius [illegible]
[illegible] in suo [illegible]
[illegible] Zael et auctor libri quod iudicium in suo
[illegible] de hac materia [illegible]
[illegible] planetarum
[illegible] tam debiles quod esse [illegible]
[illegible] et [illegible] a fortitudine [illegible]
[illegible] et gradu [illegible]
[illegible] removentur [illegible]
[illegible] non erunt ita fortes
in [illegible] minus [illegible] fuerit in [illegible]

ut [illegible] et [illegible] minus adhuc [illegible]
[illegible] perfectione. Et sufficiunt hic iam dicta de
fortibus et debilibus [illegible]. Restat modo
loqui de vitiis et impedimentis lune [illegible] Zael
et auctor libri quod iudicium [illegible]
eorum impedimentum lune cum fuerit eclipsata a sole aut
fuerit combusta a sole [illegible] distans per 12 distans
[illegible] ut [illegible] gradus ab
eius impletione [illegible] ut post. Item cum fuerit
[illegible] et mali [illegible] aut fuerit obsessa
inter duos malos separata a bono et iuncta alteri
eorum. Et dicit auctor libri quod iudicium [illegible]
quod [illegible] ut [illegible] stelle ut infor-
tunium [illegible] inter ambo infortunia in
[illegible] est ut [illegible] ab uno [illegible] applic-
[illegible] stelle [illegible]
[illegible] ambo [illegible] existat [illegible]
[illegible] infortunium [illegible] vel ab
[illegible] separata gradibus [illegible] accedit alteri
[illegible] in 12 [illegible] in 12
[illegible] 12 [illegible] de marte [illegible]
ad [illegible] accedens [illegible] Et dicit Alcabitius
[illegible] impeditione lune cum fuerit in 12 [illegible]
et [illegible] impedimentum cum fuerit cum capite
ut cauda draconis in uno signo infra 12
gradus ab eis. Item ut sit in 12 signo a domo
sua [illegible] Item ut sit [illegible] combusta [illegible]
in [illegible] impedimentum. Item ut sit in [illegible] domo
ab [illegible] oppositum [illegible]. Item ut sit
cadens ab angulis suis aut iungatur planete cadenti
ab angulo. Item ut sit in casu suo ut applicet planete
[illegible] in suo [illegible]. Item ut sit in fine signorum
[illegible] malorum. Item ut sit [illegible]
[illegible]. Item ut sit cursu tardior ut [illegible]
[illegible] Zael. Et auctor libri
[illegible] quod [illegible] impedimento [illegible]
[illegible] impedimentum [illegible] aspexerit
[illegible] et [illegible] impeditur [illegible]
[illegible] signo ut [illegible]
[illegible] impedimentum [illegible]
[illegible] in fine [illegible]
[illegible] ut [illegible] impedit eam [illegible]
[illegible] in die [illegible]
[illegible] impedit [illegible] et in nocte [illegible]
[illegible] femininis plus impedit eam
[illegible] Et sufficiunt [illegible] de impedi-
[illegible] ~~de impeto lune~~ in hac
[illegible] dicta sit
[illegible] sufficiat ad [illegible] in [illegible]
[illegible] et plures
[illegible] signes [illegible] planetarum que
[illegible] ponitur [illegible]
[illegible] et [illegible] et [illegible] distinctis [illegible]
signis planetarum que [illegible] ad [illegible]
in [illegible] et in [illegible]
[illegible] Et si volueris [illegible] inspice

de sopn zodiaci circuli

Albuzare 4to a[illegible] introductorij diff[erentia] 20
de [illegible] lu[illegible] ce fumosis

de albuzar [illegible] in [illegible] sunt fortes [illegible] fortuna [illegible] [illegible]

[illegible] sunt [illegible]

Vide [illegible] 9or modis

de partis [illegible] al 4to [illegible] intr[oductorij] diff[erentia] 21 sunt ablata [illegible] et [illegible]

[illegible] sunt [illegible] — [illegible] sunt [illegible] — [illegible] [illegible] sunt [illegible] — [illegible] — [illegible] — [illegible] — [illegible] — [illegible] [illegible]

[illegible] sunt [illegible] — [illegible] [illegible]

Nec sunt [illegible]
[illegible] [illegible] [illegible] [illegible] [illegible] [illegible] [illegible] de [illegible] [illegible]
[illegible] [illegible] [illegible] [illegible] [illegible] [illegible] quarum [illegible]
[illegible] [illegible] in 30a sunt [illegible] [illegible] in [illegible] [illegible] [illegible]
[illegible] [illegible] [illegible] [illegible] [illegible] [illegible] [illegible] et
alie [illegible] in [illegible] [illegible] [illegible] [illegible] [illegible] [illegible] debiles

Vide [illegible] Et [illegible] albuzar sunt [illegible] [illegible]
[illegible] [illegible] [illegible] [illegible] et [illegible] ad [illegible] [illegible]
[illegible] [illegible]

32

63

D.7
565
[illegible]
s. 6[illegible]

Fecimus dudum [illegible] [illegible] Constanciam [illegible] nec domus dicti
de [illegible] vel ad domandum [illegible] amicabiliter, et mansio[illegible]
nec murum veterum domus vestra porta, pro [illegible] utilitate edificii
pro qua edificacione fienda intelleximus [illegible] nobis esse
[illegible] murum veterem domus [illegible] pro quo hic [illegible]
[illegible] Riccardum [illegible] [illegible] pro [illegible] in fenestras
admissionem ubi ~~murum pro edificio fiendo [illegible] [illegible]~~ et [illegible]
[illegible] edificare [illegible] [illegible] [illegible] bona [illegible] et
murum pro edificatione nostra [illegible] obligati est, et miramur
[illegible] nobis esse [illegible] [illegible] [illegible] [illegible] etc., [illegible]
[illegible] [illegible] [illegible] voluntatem, [illegible] [illegible] [illegible]
[illegible] [illegible] [illegible] valeat et [illegible] [illegible] maiori volumus
[illegible] [illegible] vos [illegible] [illegible] quod [illegible] [illegible]
[illegible] [illegible] [illegible] vos [illegible] [illegible] et [illegible] [illegible]
[illegible] [illegible]. Considerantes [illegible] [illegible] [illegible]
amicabiliter [illegible] et in edificio [illegible] [illegible] [illegible]
Valete

alter [illegible] in [illegible] et alterius [illegible] ubi
ipsi de eis contractat sicut dixi et finitur hec
distinctio 12 completa et 12 [illegible] compilatio [illegible]
summe judicialis de accidentibus mundi
[illegible] compilata per magistrum Johannem
de Eschenden. Deo gratias.

Dicit prologus capitulo 2o quadripartiti post hoc de
[illegible] stellas a quibus homines [illegible] accidentia
in quibus est [illegible] signorum in quibus est eclipsis
et in quibus erunt stelle gubernatores quia genus in quo
attingit accidens [illegible] ut plurimum [illegible] locorum
[illegible] haly [illegible] debemus in figuris locorum in quibus
est eclipsis et locorum in quibus sunt planete gubernatores
eclipsis et gubernatores [illegible] qui [illegible] quod [illegible]
in quibus attingit accidens sunt subita [illegible]
cum figuris signorum in quibus sunt planete dominantes
ibi et stelle fixe cum signo eius cum ad figuram
[illegible] ut eis qui postea [illegible]
non debemus quod ptolomeus locutus fuit de signis signorum
gubernatorum et de aliis non fuit locutus [illegible] haly
[illegible] signorum que sunt in zodiaco ut
[illegible] ptholomeus [illegible] figure hominum accidens erit
in genere hominum et si sunt [illegible] aliis figuris hominum accidens
et in genere hominum et si sunt [illegible] ut
quadrupedibus et accidens in bestiis [illegible] et si [illegible]
[illegible] reptilibus accidens et [illegible] et si sunt
[illegible] et [illegible] et [illegible] non
[illegible] et si sunt [illegible] domesticis est
in [illegible] que [illegible] ut sunt equi [illegible]
et pecudes [illegible] secundum haly [illegible] sunt [illegible]
virgo libra aquarius et gemini [illegible] sagittarii
[illegible] quadrupedum [illegible] et leo [illegible]
aries taurus et [illegible] sagittarii [illegible]
[illegible] scorpio [illegible] piscium cancer et pisces
et que sunt extra zodiacum [illegible] domus [illegible]
[illegible] signa accidens [illegible] que [illegible]
[illegible] sicut [illegible] delphinus que signa pisces ma-
rinos [illegible] haly [illegible] dicit ptholomeus [illegible] bestiarum
[illegible] que sunt apte domus signa [illegible]
et [illegible] et que sunt apte [illegible]
signa [illegible] et [illegible] aeris [illegible]
[illegible] signat multitudinem pluviarum et [illegible]
[illegible] aeris repentinas per ventos et pluvias fortes
[illegible] loca stellarum que dominando disponunt in
figuris fuerint alas [illegible] ut est virgo vel [illegible]
gallina sagittarius vel [illegible] volantis tunc accidens
et in [illegible] et [illegible] in domesticis ab [illegible]
[illegible] ut si fuerint in [illegible] accidet in
piscibus et ~~[illegible] in domesticis ab [illegible]~~ in
talibus que sunt in vivis nam si fuerint [illegible]
que sunt [illegible] ut sunt cancer capricor-

nus et delphinus accidet in talibus marinis et in aliis
aquosis et si fuerint in [illegible] ut [illegible]
vel aquarius vel pisces accidet in aquaticis [illegible]
et [illegible] et dicit haly quod virgo et aquarius
licet [illegible] tamen habent alas et ideo
signat aves capricornus et est [illegible]
maxime apte [illegible] et si fuerint in [illegible]
accidens et [illegible] in [illegible] et in [illegible] et
si fuerint in signis solsticialibus ut [illegible] erit
[illegible] in [illegible] aeris et [illegible]
[illegible] signorum [illegible] ut [illegible] haly
si fuerint aries et [illegible] et cancer in estate et libra
in autumpno et capricornus in hyeme et sic status
aeris de calore frigore [illegible] ut [illegible]
[illegible] haly [illegible] signa [illegible]
status aeris [illegible] et [illegible] corporum in rebus que
nascuntur [illegible] si fuerint in signo equinocti-
alis [illegible] et in fructibus arborum [illegible]
[illegible] quod [illegible] sunt in [illegible]
tibus et [illegible] et in eis [illegible] et [illegible]
que nascuntur [illegible] et si fuerint in signo solsticii
estivalis et in fructibus qui colliguntur et [illegible]
[illegible] est [illegible] in egipto et [illegible]
in augmento [illegible] et si fuerint in signo [illegible]
[illegible] et accidens in rebus que [illegible]
et [illegible] in signo solsticii [illegible] et in [illegible] et
[illegible] et in piscibus [illegible] et dicit
haly quod [illegible] fuerint in signo solsticii esti-
valis et [illegible] tunc [illegible]
[illegible] si [illegible]
[illegible] de [illegible] a septentrione [illegible]
[illegible] si fuerint in solsticio hyemali [illegible]
[illegible] est [illegible] et [illegible] et ideo [illegible]
[illegible] sunt in solsticio estivali et [illegible]
[illegible] tamen [illegible] multa [illegible]
haly et dicit ptholomeus si fuerint in signis [illegible]
signat accidens [illegible] et [illegible] religio-
nibus et oratoriis et [illegible] sicut [illegible]
[illegible] haly et si fuerint in mobilibus
signis [illegible] signat [illegible] mutationes [illegible]
et in [illegible] nam [illegible] haly quod
alterum est multum est calidum et alterum [illegible]
signat [illegible] mutationes [illegible] et [illegible] si fuerint
in signis [illegible] accidens [illegible]
et [illegible] et si fuerit in signis [illegible] corporum
[illegible] et in [illegible] haly [illegible] causa
est quia [illegible] de [illegible]
et mobilium [illegible]
[illegible] omnibus aliis [illegible] et ideo [illegible]
[illegible] ptolomeus si fuerint in [illegible]
hora [illegible] aliud tempus [illegible] eclipsis [illegible]
et [illegible] et [illegible]
[illegible] et [illegible]
[illegible] et [illegible] fuerint

si tractet in siccitatibus et in regionibus et in etate
mediocrum. Et si fuerint mortalitates et mutatione
legum et in sectis et in mortuis. Unde dicit quod
hoc docuit nos Ptolomeus. Et que pertinet ad significationem
eclipsium ex partibus accidentibus circuli orientalis occidentalis
... ex partibus centris ut cum sunt fixa aut mobilia
aut communia hec secundum sunt partes signorum secundum Ptolomeum
et Haly per hoc scilicet possumus in quo genere rerum
vigent accidentia eclipsium ut predictum est et per casus
partes signorum quorum sunt in quo genere rerum debeat
esse eius magnitudo ... ex qualitatibus et partibus
et signis que partes sunt signorum in quibus sunt coniunctiones
magne et in quibus erratice et non erratice
stelle consistunt que ad significationem coniunctionum magnarum
et in significationibus astrorum eclipsium coniunctionum durant eo
quod Albumasar per locum coniunctionis magne post astra
coniunctionis et non multum precedentem locum coniunctionis dicit post
Ptolomeus multum precedentem eclipsim quicumque fuit ut dicitur
et sic ... in quo genere rerum attinget effectus
seu accidentia generalia que significantur tam per coniunctiones
magnas quam per eclipses. Et dicit Ptolomeus 2o quadripartiti capitulo 3o
in fine quod ... accidentia generalia que significantur per eclipsim
ut plurimum attingunt hominibus quorum loca particularia
sunt ... loca in quibus sunt luminaria
et loca angulorum sunt eadem cum locis que accidentia
efficit ... alium ... sunt loca ... que sunt
accidentia accidentium generalium id est loca eclipsium ut loca
que sunt [illegible] ut ait Ptolomeus
est [illegible] in civitatibus quod in gradus loci eclipsis
est idem gradum ascendentis in nativitatibus et
post hoc [illegible] gradus sunt gradus [illegible]. Et dicit
Haly quod apparet ex verbis Ptolomei quod si fuerit gradus
[illegible] nativitatis alicuius ipsemet gradus eclipsis
erit fortior et post locus oppositi eclipsis.
Postea [illegible] quod fuerint [illegible] ut in [illegible] locus.
[illegible] Et dicit Haly quod si gradus locorum [illegible]
alicuius nativitatis sit ipsemet gradus eclipsis ut gradus
oppositi et fuit ille homo [illegible] ubi accidet significatio
eclipsis impossibile est quod ab astris evadat sive
bonum fuit sive malum et etiam tenebit a tanto
magnitudine eius que durabit in eclipsi et in eius
oppositio et in signis et gradibus quibus se aspiciunt
cum significatione eclipsis ut gradum suo et iudicabis cum
[illegible] secundum aspectum [illegible] concordant habebit
cum signo eclipsis ut [illegible] Haly. Et dicit quod
accidentia attingent hominibus illis quorum quorum [illegible]
[illegible] fuit ipsemet loci eclipsis ut fuit eius [illegible]
[illegible] eclipsis et [illegible] de hoc
accidit tanto [illegible] accidentia et in eo [illegible] Haly
[illegible] et completo [illegible] hoc [illegible] de gradibus rerum
in quibus attingent seu apparebunt accidentia [illegible]
significata per eclipsim. / secundum [illegible] in
61 et 62 folio

Capitulum [illegible] de significationibus [illegible] cum fuerit [illegible]
magnorum ut cum fuerit divisores annorum magis
orbis vel cum durant scilicet coniunctiones magnas et super
eclipsis aut cum durant scilicet eclipsis aut cum durant scilicet
astra in [illegible] quorumcumque revolutionum temporum et
continet [illegible] capitula [illegible] de significationibus [illegible]
ad instar illorum que dixi
Postquam in precedentibus duabus [illegible] declaratum est
qualiter sit iudicium de accidentibus mundi per coniunctiones
magnas et per eclipses quia non [illegible]
completa iudicia accidentium mundi per hoc nisi per significationes
[illegible] cum [illegible] scilicet [illegible]
[illegible] secundum [illegible] et Haly 2o [illegible] et [illegible]
[illegible] de coniunctionibus magnis ponam significationes [illegible]
[illegible] cum fuerit [illegible] vel divisores
annorum ut cum durant scilicet coniunctiones magnas ut scilicet
eclipsis aut [illegible] scilicet astra [illegible]
quorumcumque temporum revolutionum [illegible] durant in revolutionibus
annorum mundi aut [illegible] revolutionibus
ut temporum [illegible] et in [illegible]
a Saturno dicit Ptolomeus 2o [illegible] et cum eo [illegible]
dicit Albumasar [illegible] de coniunctionibus magnis [illegible]
cum Saturnus fuerit dispositor [illegible] cum [illegible]
[illegible] si [illegible] accidentia
futura significatum per [illegible] magna ut per eclipsim
et cum dominus [illegible] significabit infirmitates
et [illegible] et [illegible] que [illegible]
[illegible] et [illegible] collationibus
et [illegible] ut sunt secundum Haly [illegible] et [illegible]
[illegible] significabit [illegible]
[illegible] et mortalitates [illegible]
[illegible] bella
[illegible] et [illegible] eclipsis
et [illegible] et [illegible] pauperes
et [illegible] et moriuntur pauperes
et sic dicit Ptolomeus et [illegible] Albumasar cum eo
quod si [illegible] accidentia in bestiis quibus [illegible] homines
[illegible] infirmitates [illegible]
minuuntur et corrumpuntur per infirmitates [illegible]
et [illegible] accidunt hominibus qui eis [illegible]
[illegible] infirmitates per malos [illegible] et malos
[illegible] corruptionibus
vaporis et [illegible] bestiarum [illegible]
[illegible] secundum Haly bestie quibus homines se
[illegible] ut equi asini boves [illegible] et si [illegible]
[illegible] accidentia [illegible] magna [illegible]
[illegible] et nebulis erit [illegible]
et qualitates mortalitates [illegible]
[illegible] erit [illegible] magne [illegible] et [illegible]
[illegible] et erit ventorum flatus [illegible]
et [illegible] reptilia [illegible]
secundum Haly [illegible] culibres [illegible] mures formice
et [illegible] et [illegible] erit [illegible]
[illegible] et venti [illegible]
secundum Haly [illegible] quia [illegible] temporis [illegible]
quia [illegible] et tempore fuit [illegible]
[illegible] calor estatis [illegible] et [illegible]

et dampna ipsius et si tempus fuerit autumpnale augebit
dampnum propter siccitatem et sterilitatem temporis et ita judica-
bis in aliis duobus temporibus. Hec Haly. Et si
fuerit aereus in pluviis et in mari erit accidens
eius in quibus ambo participant et aer [illegible]
obruscationes navium et periculum pluviarum significat et
et hec propter magnum ventum dissolutum et corporis
impressionibus. Nam secundum Haly positus Saturnus comparatur
maris in eo quod [illegible] sibi est quia cum con-
iunctus aer cum frigiditate que exit de mari et
unus fit ex hiis aer ponentalis et ventorum
cum accidit submersio. Preterea hec Haly. Et dicit
Ptolomeus aereus et in mari similiter erit et dicitur
ut retractiones magne seu fluxus vel refluxus
unde cum essent inter et erit aqua corporum corrupte
aer esset aut mare eo quod includit humiditas
que de mari exit et esset nunc propter frigiditate
humida que eis contingit in aere. Unde si fuerit in
hiis mixte et pluvie et corrupti aer aqua est
corrumpente. Hec Haly. Et dicit Ptolomeus quod in arboribus et
fructibus accidunt vermes et detrimenta quod
calor inest debilitatur ex Saturno et maxime
accidet detrimenta quibus homines indigent vel
erunt detracta corporum animales que generantur molles
ut sunt locuste. Et dicit Albumasar quod maxime
et detrimentum in fructibus ex sordicionibus et
magnis pluviis aut ex magno frigore et sterilibus
ex quibus accidit grandis pestis et fames
seu caristia cum in multis homines moriuntur. Et
secundum Haly non judices in regno nec in isto tempore
secundo si significatio Saturni accidit in tempore in quo
non sunt messes et contingit non judices sterilitatem
nec sterilitas nimia non durabit. Hec Haly. Et dicit
Albumasar vult quod Saturnus cum oriens ut dictum
est si tunc fuerit eclipse distans [illegible] et mors
in iuvenibus [illegible] et guerra et pugne
in parte meridiei et orientis flatus multus
ventorum cum pessima corruptione aeris et forte
accidet vehemens calor et corruptio in aere cum
[illegible]. Et si fuerit latitudo eius [illegible]
significat vehementem calorem et [illegible] et si fuerit me-
ridionalis significat vehementiam frigoris et nimium
gelu et multum roris. Et Haly inquit [illegible]
quod [illegible] de eius latitudine dicit
quod Saturnus [illegible] sub radiis facit pluvias
et nebulas multas in hominibus autem facit in-
firmitates [illegible]. Cum autem fuerit vespertinus facit
ventos frigidissimos et cum matutinus bonam
corruptionem ostendit. Cum fuerit stationarius toni-
trua et fulgura significat. Et secundum Albumasar cum fuerit
Saturnus eclipse distans tauro significat multa [illegible]
[illegible] debilitate et infirmitatem [illegible]

pluvias incessantes vehementis frigoris et multos
ventos asperos calores et corporum messium. Et si fuerit
latitudo eius septentrionalis significat bonam commixtionem aeris et si meridio-
nalis significat paucam temperiem aeris. Et dicit Haly Saturnus
intrans de sub radiis bonam commixtionem et bonum
tempus significat vespertinus aut siccitatem matutinus aut orientalis
bonam aerem et similiter stationarius aut [illegible]
et tenebrosus efficitur. Et secundum Albumasar si fuerit [illegible]
[illegible] significat casus qui adveniunt regibus et
mortem hominis excellentissimi et pacem in medio cum
[illegible]. Et dicit Albumasar cum fuerit Saturnus
eclipsis distans signo geminorum significat multa morte in hominibus
multas [illegible] et vehementes [illegible]
[illegible] flatum ventorum multorum pluviarum et corruptionem aeris.
Et si fuerit latitudo septentrionalis significat [illegible]
et ventos calidos et si fuerit meridionalis significat
siccitatem aeris vehementem caloris et paucitatem pluviarum.
Et dicit Haly Saturnus ingrediens de sub radiis siccitatem
est et similiter vespertinus arido et matutinus
bone complexionis stationarius infirmitates facit.
Et secundum Albumasar cum fuerit [illegible] retrogradus significat reges
dissipare censum suum. Et dicit Albumasar cum Saturnus fuerit
eclipsis distans cancro significat [illegible] in hominibus [illegible]
tussites et reumata [illegible] et pleurisim et
[illegible] propter pluvias sanguinis et [illegible]
[illegible] pluvias et gelu et aquas et cum fuerit latitu-
do eius septentrionalis significat [illegible]
[illegible]. Et si fuerit meridionalis significat pluvias et dicit Haly
Saturnus intrans sub radiis obscuras dies facit
et calidos ventos et pestilentiam in mari. Vespertinus
[illegible] aptus reddit ad naturam [illegible] matutinus
vel orientalis et bonus vel bone complexionis sta-
tionarius infirmitates diuturnas hominibus minuit.
Et secundum Albumasar si fuerit retrogradus significat mortem
quorundam nobilium. Et dicit Albumasar [illegible] si fuerit
eclipsis distans leonis signo significat multas infirmitates
[illegible] et febres [illegible] et cotidia-
nas et mortem [illegible] multa bella [illegible] in
oriente incessante flatu ventorum calidorum
paucitatem pluviarum vehementem siccitatem et forsan
accidet mortalitas. Et si fuerit latitudo eius septen-
trionalis significat [illegible] et inequalitate
[illegible]. Et si fuerit meridionalis significat pluvias et dicit
Haly Saturnus intrans sub radiis obscuras
dies facit et calidos ventos et pestilentiam in
mari. Vespertinus [illegible] aptus [illegible]
[illegible] matutinus vel orientalis et bonus vel bo-
ne complexionis stationarius infirmitates diu-
turnas hominibus minuit. Et secundum Albumasar si fuerit
[illegible] retrogradus significat mortem [illegible] et [illegible]
Et dicit Albumasar si fuerit eclipsis distans signo vir-
ginis significat multas infirmitates [illegible]
[illegible] et febres [illegible] et cotidianas

et mortem corporis in bellis et pace mortem incessanter flatum ventorum calidorum paucitatem pluviarum vehementem siccitatem et forsan accidet mortalitas et si fuerit latitudo eius australis significat mutationes rerum et inequalitatem corporum. Et dicit haly saturnus in leone sub radiis moveri facit homines multas febres et humiditatem facit et in aere siccitatem vespertinus autem humiditatem facit in aere siccitatem vespertinus aridam facit matutinus et oriens bonam complexionem et sanitatem bonam stationarius siccitatem efficit et secundum albuzar si fuerit ille retrogradus significat corruptionem aeris et mortalitatem et vehementiam ventorum calidorum in diebus veneris. Et dicit alfraganus saturnus cum fuerit eius distans signo virginis significat corruptionem in hominibus et accidet infirmitates et in bubones in labiis et pace in iuvenibus et vermibus cum corruptione aeris a mediocritate pluviarum. Et si fuerit latitudo eius australis significat bonam aeris complexionem et si fuerit in vel lis significat id significat bonam aeris complexionem et si fuerit ... significat id. Et dicit haly quod saturnus in virgine sub radiis innocens est et infirmitates hominibus infert vespertinus difficultatem aeris matutinus siccitatem stationarius infirmitatem hominibus infert. Et secundum albuzar si fuerit illic retrogradus significat pestem et pestilentiam regi suo. Et dicit alfraganus saturnus cum fuerit eius distans libre accidet hominibus dolores cordium et ventrium et egritudines febrium et incessanter flatum ventorum diversorum calidorum venenosorum bonitatem temporis aeris et paucitatem pluviarum et venti. Et si fuerit eius latitudo australis significat multum flatum ventorum et forte si fuerit in tertiolis significat morbos et mortem in hominibus. Et dicit haly saturnus in libra infirmitates acutarum infert vespertinus melioritatem aeris infert matutinus frigus et siccos ventos stationarius quartanas febres inducit et secundum albuzar si fuerit illic retrogradus significat multas egritudines hominum longas et ... in oculis et in auribus cum modica temperantia corporis. Et dicit albuzar saturnus cum fuerit eius distans scorpioni significat paucam qualitatem complexionum corporum hominum et mortem in eis et pace in iuvenibus et multiplicationem in senibus egritudines cum vehementia frigoris venient et nivibus destruetur messes. Et si fuerit latitudo eius australis vehementiam caloris. Et si fuerit in ... significat multitudinem pluviarum et tonitruum. Et dicit haly saturnus in scorpione sub radiis ... in aere facit vespertinus et solaris matutinus ... et fortitudinem ventorum est. Si fuerit stationarius facit obscuros dies. Et secundum albuzar si fuerit illic retrogradus significat multos rumores terribiles et siccitatem aeris cum ... hominum. Et dicit albuzar saturnus cum fuerit eius distans sagittario accidet hominibus bubones cum vehementia dolorum oculorum in festo ... angustie mulierum locuste et ... in avibus in bona aeris corruptione. Et si fuerit

latitudo eius australis significat flatum ventorum. Et si fuerit in ... significat stabilitatem paucam ... et debilitatem ... corporum. Et dicit haly saturnus in sagittario sub radiis significat pluvias et nebulas vespertinus siccitatem matutinus frigus et dolores stationarius infirmitatem hominibus facit. Et secundum alfraganus si fuerit illic retrogradus significat caristiam panis. Et dicit alfraganus saturnus cum fuerit eius distans capricorno significat destructionem in aliquibus rerum quadrupedum multitudinem pluviarum cum terremotibus corruptionem agriculture et reddituum ... propter multas aquas et tonitrua. Et si fuerit latitudo eius australis significat multam nivem et multum gelu et vehementiam frigoris si ... quam consuetum. Et si fuerit in tertiolis significat idem. Et dicit haly saturnus in capricorno sub radiis boreales ventos cum obscuritate aeris significat vespertinus frigus matutinus frigus aerem boream stationarius ... obscuros dies facit et secundum alfraganus si fuerit illic retrogradus significat multam ... hominum susurrationes cum dissipatione pecuniarum et multas elemosinas. Et dicit alfraganus cum fuerit eius distans signo aquarii significat mortem in hominibus multam cum multitudine pluviarum et inundationes incessanter flatum ventorum et terremotus pruinas et venti detrimentum. Et si fuerit latitudo eius australis significat destructionem arborum et si fuerit in ... significat multitudinem nubium et superfluitatem pluviarum. Et dicit haly saturnus in aquario sub radiis yeme facit duram vespertinus ... in mari et fluviis matutinus pluvias et yemale aerem. Et si fuerit illic retrogradus significat idem. Et dicit alfraganus saturnus cum fuerit eius distans piscibus significat mortem in hominibus propter ... inter eos vehementiam calorum et frigorum temporibus suis paucos redditus et fructus. Et si fuerit latitudo eius australis significat multitudinem flatus ventorum. Et si fuerit in tertiolis significat multitudinem pluviarum et augmentum fluminum et dicit haly saturnus in piscibus sub radiis significat nives vespertinus est pluviosus matutinus bonum aerem facit stationarius inequalitatem significat. Et secundum albuzar si fuerit illic retrogradus significat mortem nobilium. Capitulum 2m de significationibus Jovis ad istar ... quod dixi

Jupiter vero ut ait ptholomeus capitulo 1o ... dispositor eius fuerit significat generaliter omnes res crescere. Et si dispositor eius fuerit in hominibus fiet in eis exaltatio dignitatum et sublimitas honorum et melioratio status apta cum meritis salutis ac prosperitatis quietis et tranquillitatis seu augmentum rerum necessariarum ... corporum et animarum et ... et fama regum augmentatio rerum et reputatio fama nominis ac magnanimitas et generaliter est causa fortune et felicitatis. Unde secundum haly multiplicationem omnium que sunt hominibus optima et fortificationem corporum cordium propter divitias ipsorum.

hebuit et propter hoc erit magnum et debuit
bona multa quam ille et secundum albumasar significat homines
... in infirmitatibus suis et prosperitatem in
calore et multarum mulierum conceptiones et
pacem in instrumentis et convenient multos ad comple-
mentum et de peioribus cum fuerit significat quod alia quibus
se iuvat homines multiplicabuntur et crescent
multum et alia alia quibus se non iuvat mo-
rientur et quod aer temperatus et salubris et motum
ventorum humidorum qui veniunt secundum hali sunt [illegible]
ores quia dissolvunt humiditatem spissam propter calorem
nubis [illegible] fructus terre multiplicabuntur et erunt
salubres et salubres erunt, maris retrogradaciones
fluminum et rivorum et inundaciones temperate et bo-
ne manebunt atque fructus terre et omnes res de
presentibus erunt eiusdem maneriei secundum hali omnes res
presentes multiplicantur necessitates [illegible] qua
omnis [illegible] sicut multiplicat res
accidentes cum se et sicut [illegible] destruit [illegible]
saturni [illegible] facit omnes res imperfectas [illegible]
nam propter [illegible] et superfluitatem [illegible] sicut et quod
tenet odore et sapore malo et omnis [illegible]
[illegible] sicut et quod tenet odore et sapore
bono. Iupiter vero [illegible] secundum hali et dicit
[illegible] magnus [illegible]
quod Iupiter cum fuerit [illegible] signum arietis significat
sanitatem [illegible] hominum et forte erunt multiplicationes
infirmitates et dolores capitis et [illegible] in
quarta autumpnali et significat vehementem calorem in principio
eius et vehementem frigorem in hyeme [illegible]
pluvias et inundaciones [illegible] augmentum [illegible] pa-
nis et plantaciones arborum et vinearum et
cum fuerit [illegible] eius [illegible] significat vehementem calorem
et multitudinem ventorum calidorum et cum fuerit [illegible]
significat [illegible] aeris [illegible] Et dicit hali [illegible]
[illegible] sub radiis quod Iupiter [illegible]
sub radiis facit pluvias [illegible] nebu-
las [illegible] serenum aerem
[illegible] et habun-
danciam fructuum et [illegible] et secundum albumasar cum fuerit
ille retrogradus significat [illegible] motibus [illegible]
[illegible] et dicit albumasar Iupiter cum fuerit
[illegible] significat non tamen mortem nobilium dolores
[illegible] hominum paucitatem [illegible] vehementes
et nocentes multas pluvias et terre motus
in medio [illegible] yemalis et multas nives in
medio eius et quod quarta estivalis temperata et forte
augmentabitur calor et siccitas in [illegible] autumpnali
cum multitudine panis et vini et [illegible] arborum
et [illegible] angustia et adversitas [illegible]
[illegible] et si fuerit eius [illegible] significat bona
[illegible] et cum fuerit [illegible] significat [illegible]
[illegible] conceptionis eius et paucam equalitatem

eius dicit hali Iupiter in [illegible]
mediocritatem anni significat [illegible]
[illegible] humiditatem fructuum et pascue
et [illegible] facit sanitatem et fructum et
pascue humiditatem et secundum albumasar si fuerit ille
[illegible] significat [illegible] reges
et dicit albumasar Iupiter cum fuerit [illegible]
[illegible] significat hominibus multos dolores [illegible] et
pacem [illegible] et multa mortem in
[illegible] et erit quarta autumpnalis temperata et [illegible]
[illegible] flatus ventorum [illegible]
augmentum panis et vini et [illegible]
et forte et [illegible] aquarum et augmentum [illegible]
et [illegible] Et si fuerit [illegible] eius [illegible] significat flatum
ventorum et [illegible] et cum fuerit [illegible] significat for-
titudinem estatis et multitudinem ventorum calidorum et
siccitatem aeris Et dicit hali Iupiter [illegible]
radiis [illegible] significat et [illegible]
[illegible] significat multas pluvias et
vehementem frigorem et [illegible] et hali cum fuerit [illegible]
[illegible] infirmitatem [illegible] et [illegible]
et secundum albumasar cum fuerit ille retrogradus significat [illegible]
rumores [illegible] et bellum et dicit albumasar si
Iupiter fuerit edificatus [illegible] significat multas infirmi-
tates [illegible] et forte [illegible]
[illegible] calor et vehemens [illegible] et
pacem [illegible] et multe pluvie nebulas
[illegible] yemali et si fuerit [illegible] eius [illegible]
significat vehementem calorem et multitudinem ventorum calorum
et [illegible] Et si fuerit [illegible] significat [illegible]
Et dicit hali Iupiter [illegible]
[illegible] significat et humiditatem [illegible]
bona [illegible] seu [illegible] bona [illegible]
et sanitatem significat [illegible] significat facilitatem
in rebus et secundum albumasar cum fuerit ille retrogradus
significat [illegible] regis ex morte quorumdam
nobilium Et dicit albumasar Iupiter cum fuerit edi-
ficatus signo leonis significat fortitudinem [illegible] et
dolores [illegible] et [illegible] et [illegible] plu-
[illegible] et multa frigora in quarta autumpnali [illegible] calor
in quarta estivali et vehementem frigorem in [illegible]
eius et cum augmento [illegible] Et si fuerit [illegible]
[illegible] significat multitudinem flatus ventorum Et si fuerit
[illegible] aeris et dicit hali Iupiter
in leone sub radiis [illegible] significat
[illegible] bona [illegible] significat [illegible]
fortitudinem [illegible] infirmitatem [illegible]
Et secundum alkindum Iupiter cum fuerit edificatus [illegible]
[illegible] hominibus dolorem capitis et [illegible]
[illegible] temperata [illegible]
in quarta [illegible] et bonitatem aeris quarta estivalis et
[illegible] in quarta autumpnali significat multas pluvias
et nives et vehementem frigorem in [illegible]

et si fuit latitudo eius alia significat bonam aeris commixtionem. Et si fuit meridionalis significat temperanciam pluviarum et prosperitatem corporum. Et dicit haly: Iupiter in [illegible] sub radiis significat humiditatem yemis, vespertinus bonam, matutinus aut oriens significat infirmitatem, stationarius significat bonam sanitatem et animi gaudium. Et secundum albumasar significat paucitatem pluviarum cum bonitate et temperamento aeris. Et dicit albumasar: Iupiter cum fuit edificans [illegible] significat mortem boum et temperanciam aeris veris et declaracionem eius ad frigiditatem, et in medio estivali significat plurimas destructiones pannorum cum multis tonitruis et coruscacionibus et multas nives in principio hyemalis usque ad medium eius cum caliditate eius aeris in fine eius. Et cum fuit latitudo eius alia significat incessanciam flatuum ventorum et prosperitatem corporum. Et si fuit meridionalis significat multos dolores advenire hominibus et precipue in oculis cum extremitate. Et dicit haly: Iupiter cum fuit in libra sub radiis significat aerem bone complexionis, vespertinus significat sanitatem, matutinus infirmitates expellit, stationarius bonum tempus facit et firmitatem. Et secundum albumasar cum fuit ibi retrogradus significat infirmitates capitis et infortunia peregrinantium et pluviam [illegible] in principio veris et medio eius cum flatu ventorum [illegible] hiemalis et multas herbas in medio estivali cum diminucione aquarum. Et dicit albumasar: Iupiter cum fuit edificans scorpionem significat sanitatem corporum hominum cum multis pluviis destructivis in [illegible] partibus et vehementem frigorem in principio hiemalis usque ad medium eius [illegible] et [illegible] in medio eius [illegible] et multiplicacionem nebule cum [illegible] et [illegible] et bonam plantacionem arborum. Et si fuit eius latitudo alia significat vehementem calorem. Et si fuit meridionalis significat [illegible] aeris. Et dicit haly: Iupiter in scorpione sub radiis significat pluviam, vespertinus bonam [illegible] significat [illegible] stationarius tranquillitatem et tempus augmenti piscium. Et secundum albumasar cum fuit ibi retrogradus significat [illegible]. Et secundum albumasar cum fuit ibi retrogradus significat [illegible] et paucitatem pluviarum cum multis ventis [illegible]. Et dicit albumasar: Iupiter cum fuit edificans sagittarium significat multas infirmitates hominum ex dolore capitis et significat [illegible] autumpnali et mortem in bestiis et precipue in [illegible] multas pluvias frigus mediocre in principio hyemis et fortitudinem eius in medio eius et nives et destructionem pannorum et fructuum cum vehementi calore in medio estivali et durabilitate ventorum orientalium. Et si fuit latitudo eius alia significat flatum ventorum et iuvamentum corporum. Et cum fuit meridionalis bonum significat et iuvamentum in hominibus. Et dicit haly: Iupiter in sagittario sub radiis significat bonam [illegible] et bonam [illegible], vespertinus pluvias, matutinus sanitatem, stationarius [illegible] in [illegible]. Et secundum albumasar si fuit ibi retrogradus significat [illegible] regni cum multis pluviis et bonam temperanciam aeris estatis et multas herbas. Et

dicit albumasar: Iupiter cum fuit edificans capricornum significat mortem nobilium et sanitatem corporum hominum, multas pluvias, ventos incessantes in medio hiemali cum paucitate caloris in medio estivali et in fine ventorum orientalium cum [illegible] fructuum pannorum [illegible] et paucitate corporum. Et cum fuit latitudo eius alia significat multas humiditates. Et cum fuit meridionalis significat [illegible]. Et dicit haly: Iupiter in capricorno sub radiis significat humidum aerem, vespertinus pluviam, matutinus tranquillitatem in mari et fluminibus, stationarius aquarum [illegible] significat [illegible]. Et secundum albumasar cum fuit ibi retrogradus significat [illegible] que adveniunt regibus et plebi. Et dicit albumasar: Iupiter cum fuit edificans aquarium significat mortem nobilium et [illegible] dolores hominibus et precipue iuvenibus et mortem animalium et luporum, multitudinem pluviarum et nivium cum [illegible] frigoris in medio hiemali. Et [illegible] multorum ventorum et [illegible] et multiplicacionem pluvie et venti in medio autumpnali et [illegible] hyemis multarum pluviarum et [illegible] ventorum et humiditatem et destructionem pannorum in [illegible] ut [illegible] arborum cum [illegible] in mari. Et si fuit eius latitudo alia significat siccitatem aeris. Et si fuit meridionalis significat multas nebulas. Et dicit haly: Iupiter in aquario sub radiis bonam [illegible] significat, vespertinus multam pluviam, matutinus multam infirmitatem repellit, stationarius pluviam et [illegible]. Et secundum albumasar si fuit ibi retrogradus significat [illegible] quibusdam regibus. Et dicit albumasar: Iupiter cum fuit edificans piscibus significat multa nocumenta hominibus et precipue iuvenibus et [illegible] multos et dolores [illegible] incessanciam ventorum frigidorum [illegible] et vehementem calorem [illegible] estivali bonam aeris mixtionem in medio autumpnali et [illegible] pluviarum et [illegible] in medio hiemali et multos ventos in medio eius et nives in fine eius cum hoc [illegible] arbores et messes et precipue [illegible] et olivas. Et cum fuit eius latitudo alia significat flatum ventorum et iuvamentum. Et si fuit meridionalis significat multitudinem pluviarum et augmentum pluvie. Et dicit haly: Iupiter in piscibus sub radiis significat augmentum piscium, vespertinus bonam [illegible], matutinus bonam tranquillitatem in mari et fluminibus, stationarius bonam et temperatam pluviam significat. Et secundum albumasar si fuit ibi retrogradus significat maliciam [illegible].

[illegible] ut dicit ptholomeus eodem [illegible] cum [illegible] fuit [illegible] et cum [illegible] [illegible] [illegible] haly [illegible] magne [illegible] crudelitates et [illegible] que [illegible]. Et dicit ptholomeus [illegible] fuit [illegible] hominibus [illegible] et guerre [illegible] et [illegible] regni et [illegible]. Et dicit haly: [illegible] fuit [illegible] qui [illegible] [illegible] corporum [illegible] [illegible] [illegible]

lites et iuvenes inter eos et prophetas dispositiones
quod lites fuit propter quod prima in superiori anni cum alia
applicatio ita fuit in parte signis vitalis et dicit
quod illi secta martis superabunt eo quod ire et
audacia erunt in eis timores dolores erunt
magni et hominibus ire sanguinis per unum quod
ita fecit in eis hoc tamen dominus ad secordiam indiget
nam expedit ut inspiciatur ad signum contrarium
sexto et illa cuius signa natura fuit debilis et in-
fortunatus et victus. Si vero mars cum alio planeta
participaverit super eius signum et separata fuit dominus
per verba hermetis cum locutus fuit de coniunctione martis
cum saturno tempore eius accidit secundum haly et dicit
ptolomeus quod coniunctio martis et solis dominus congreget
hominibus mors subita egritudines febrium calidarum
et spasmi sanguinis et accidit mors festina et maxime
hiis qui sunt perfecte etatis et in etate adolescentie
quando hominis violentias et iniurias rapinas
et vilipendent et exibunt de sua lege ad alia
contraria et illicita committunt et leges dissolvent
et erunt ignes et combustiones homicidia rapine
et infirmitates per bella et si fuit signum martis in
aerem accidit calores magni venti calidi et
calidi et peremptorii mortales tempestates
1 et post fulmina que dicta carestia et per haly contra
ea cum domina fundens et inter dominia nobiles
erit quod statim erunt aurum in cuius et cuius non co-
burere per velocitate magna quia dicit secundum haly
Et dicit ptolomeus si fuit signum martis in medii accidit
submissio nativitatis festina valde per ventos dominos
et fulmina et huius et inflatibus accidit diminutiones
aquarum siccabuntur fontes et aque potabiles cor-
rumpentur morbus aut ad destructionem per timoribus
ut maioribus et terre nascibilibus accidit diminui
inter valde erunt per dicta fructuum aut per
inflammationes animalium qui eas absumunt aut
per pestilentia locustarum vel quod homines anguste se
iungent de ipsis cadet per magnos ventos vel
per ignem cadentem in arboribus aut in fructibus
obvenerit ut dicit albumasar libro 4o de coniunctionibus
in differentia 3a quod mars cum fuit in ista signo
arietis significat infectionem accidit in parte orientis
et multitudo dolorum oculorum et multos ventos
cum paucitate pluviarum Et si fuit eius latitudo alis
significat siccitatem aeris Et si fuit in directus significat
temperantiam aeris et dicit haly in libro suo de expositione
planetarum sub radiis quod mars in ante sub radiis
significat. Et per albumasar si fuit illic regiones
significat multos dolores et multa nocumenta advenient
hominibus et dicit albumasar quod mars cum fuit
in ista signo tauri significat infectionem inter cives

alias et iudicium inter eos dolores cum morte in illa
vero morte et vere et multorum animalium et humidi
pluviarum et vehementes tonitruorum et coruscationum et
nebulas cum paucitate ventus et habundantia aque
et si fuit latitudo eius alis significat multas infirmitates
et vero laborantem et si fuit in directus significat malicia in
corporis aeris Et dicit haly martis in ...
sub radiis tempore sive recto facit vespertinum fortium
ut ortus rectos movet stacionariorum
decem desiccat Et per albumasar cum fuit illic regiones
significat nocumenta advenient bestiis cum morte earum
Et dicit albumasar martis cum fuit in ista signo
geminorum significat multos dolores aurium in hominibus
et variolas et infectionem in aere cum multo
latrocinio et erunt nocumenta hominibus per fulmina et co-
ruscationes vehementer fulgorem Et si fuit eius latitudo
alis significat multorum terremotum Et si fuit in directo
significat caliditate aeris et quiete eius Et dicit haly
martis cum vero sub radiis infirmitates in hominibus
significat vespertinus calidissimus matutinus vel orientalis
contraritas et mortiones in hominibus stacionarius
calidus et siccus efficitur Et per albumasar cum fuit illic
regionibus significat multas egritudines variolarum et mor-
billorum Et dicit albumasar martis cum fuit in ista
cancri significat infectionem in parte orientis et occidentali
et multiplicationem in hominibus egritudines et infirmi-
tates pectoris et corditate et cum febres et
dolores gucturis et cadent inter principes contentiones
et paucitas pluviarum cum vehementi calore Et si
fuit latitudo eius alis significat caliditatem aeris et
humiditatem eius Et si fuit in directus significat idem
Et dicit haly martis in cancro sub radiis co-
bustione significat vespertinus infirmitates matutinus
lites inter homines stacionarius caliditatem et
siccitatem significat et dicit albumasar cum fuit illic
regionibus significat corruptionem aeris et vehementem calorem
cum flatu ventorum venenosorum Et dicit albumasar
mars cum fuit in ista signo leonis significat
bella in parte orientis cum expulsione mortis
et pace patrum cum nimio dolore ventris
et significat carestiam in bestiis et paucitatem
pluviarum et pacis et pace in parte orientis et
si fuit eius latitudo alis significat flatum ventorum
venenosorum Et si fuit in directus siccitatem et aeris
significat Et dicit haly martis in leone sub radiis
infirmitates in partibus significat vespertinus arborum
matutinus ut ortus contrarietatem eius significat stacionarius
significat infirmitates et per albumasar cum fuit illic
regionibus significat quod cadet in dedit et odium inter
romanos Et dicit albumasar martis cum fuit
in ista signo virginis significat multos dolores
oculorum et multa infectione et effusione sanguinis
in parte mundi et morte mulierum cum destructione
aeris et eius siccitate et multis terremotibus
et cum multis pannis et vinis et si fuit eius

Et si fuerit eius latitudo alta significat nimias pluvias et
cum fuerit inclinis significat multitudinem caliditatis aeris et dicit ha
ly mars in signo hyemali sub radiis in principio [illegible]
[illegible] facit vespertinus suffocationes matutinus
siccitates et stationes facit siccitatem aeris cum dicit
Et si fuerit illic retrogradus siccitatem aeris significat
Et dicit albuzar mars cum fuerit cum eius distantia signi
ficat salutem et bonum in hominibus et erunt in [illegible]
[illegible] et timores et rumores [illegible] mors
et infortunium in hominibus [illegible] bubones et pestem in
[illegible] cum paucitate pluviarum et nebularum et ventorum
et si fuerit eius latitudo alta significat multitudinem ventorum
et si fuerit inclinis significat tyrannizationem aeris et dicit hali
mars in [illegible] sub radiis siccitatem aeris facit vespertinus
pluviosus matutinus [illegible] et tonitrua facit
stationarius [illegible] et [illegible] Et secundum albuzar
si fuerit illic retrogradus significat mortem subitam propter
[illegible] et dicit albuzar mars cum fuerit cum distantia
scorpionis significat multos dolores oculorum in hominibus
et bubones et [illegible] et pestem in iuvenibus
et [illegible] cum multis [illegible] et
erit frigus vehemens [illegible] hyemali et autumpnali
et estivali cum multa siccitate aeris et nocebit [illegible]
[illegible] et arboribus et messibus Et si fuerit eius latitudo
alta significat multam siccitatem et paucitatem pluviarum et
si fuerit inclinis significat [illegible] aeris Et dicit hali
mars [illegible] sub radiis frigiditatem significat vesper
tinus et matutinus significat Stationarius tran
quillitatem et quietem facit et secundum albuzar si fuerit illic
retrogradus significat infirmitatem accidentalem et [illegible]
[illegible] et dicit albuzar mars cum fuerit cum distantia
sagittarii [illegible] cum multa
[illegible] et cum [illegible] et vehementi [illegible]
et doloribus [illegible] Et erit [illegible] malum
[illegible] cum paucitate pluviarum et [illegible]
[illegible] in [illegible] hyemali et [illegible] et
[illegible] et vinum et panis erit cum multa
[illegible] Et si fuerit eius latitudo alta
significat multam [illegible] cum siccitate et pau
citate [illegible] Et si fuerit inclinis significat [illegible]
[illegible] et [illegible] Et si fuerit inclinis
Et dicit haly mars in sagittario sub radiis
[illegible] humiditatem et vespertinus infirmitatem et pestilentiam
matutinus [illegible] vehementiam caloris significat
stationarius significat malum infortunium et malum in
[illegible] regnis [illegible] Et secundum albuzar mars cum
distantia capricorni significat multam mortem
et [illegible] infortunia inter [illegible] et pestem
[illegible] et [illegible] paucitatem pluvie et siccitatem
aeris cum multis [illegible] et [illegible] et paucitatem
fructuum Et si fuerit eius latitudo alta significat des
tructionem [illegible] et si fuerit inclinis significat illud
idem et dicit haly mars in capricorno sub
radiis tranquillitatem significat vespertinus bona [illegible] matutinus

hyemales dies pluviosa facit stationarius tranquillitatem
et [illegible] inducit Et secundum albuzar si fuerit illic
retrogradus significat mortem nobilium cum anxietatibus et [illegible]
[illegible] hominum et [illegible] pluvias et dicit albuzar
mars cum fuerit cum distantia aquarii significat mortem
regis orientis cum multis infortuniis hominum et
habundantiam pluvie et [illegible] et [illegible]
[illegible] cum multis [illegible] et [illegible] et [illegible]
bono et paucitate [illegible] orientalibus
Et si fuerit eius latitudo alta significat siccitatem aeris Et si fuerit
inclinis significat illud idem Et dicit haly mars cum fuerit
in aquario sub radiis significat [illegible] vespertinus
absentiam ventorum matutinus [illegible] stati
onarius significat [illegible] in mari et secundum albuzar si
fuerit illic retrogradus significat malam obedientiam plebis
erga regem Et dicit albuzar mars cum fuerit
cum distantia signo piscium significat infirmitatem multam
inter reges et magnates et amissionem reg
ni et [illegible] febres [illegible] et [illegible]
inter [illegible] et occidentis [illegible] bestiarum
et habundantiam pluvie et [illegible] cum [illegible] aeris
mixtione Et si fuerit eius latitudo alta significat multos
ventos Et dicit haly mars in piscibus sub
radiis tranquillitatem [illegible] significat vespertinus [illegible]
matutinus fulgura et tonitrua stationarius
[illegible] et [illegible] significat et secundum albu
zar si fuerit illic retrogradus significat [illegible] et acci
dentia [illegible] et paucitatem [illegible]
[illegible]

In accidentibus autem [illegible] que fiunt per eclipsim lunarem
non accidunt [illegible] lunaribus plus
[illegible] sicut dicit haly [illegible] dicit sol
et luna sunt [illegible] et [illegible] sunt causa [illegible]
[illegible] et causa [illegible]
[illegible] et debilitatem [illegible]
[illegible] sol et luna [illegible]
et [illegible] virtutes eorum sunt de [illegible]
[illegible] illa que ambo [illegible]
[illegible] virtus aliorum planetarum
[illegible] virtus [illegible] lunarium et [illegible]
[illegible] solis et
[illegible] dicit hali [illegible]
[illegible] et [illegible] reducit ad [illegible]
[illegible] solis et lune et [illegible]
[illegible] et [illegible] hoc accipitur [illegible]
[illegible] solis in
[illegible] albuzar et aliorum dicit
[illegible] albuzar [illegible] in libro [illegible] quia
sol in [illegible] aliquibus et [illegible]
non fuit [illegible] in locis [illegible] quibus [illegible] motus [illegible]
et quia sol [illegible] significat posuerunt ipsum
fortunam esse et bonum [illegible] fuit eius motus
in locis quibuscumque [illegible] aut [illegible] et sit
bone complexionis nec in estate calor [illegible]
neque in hyeme frigus [illegible]
et in opposito malum [illegible] in [illegible] aspectu.

et duo bona et in eis commixtis et cum hoc
concordat albubater in introductorio suo dicens [illegible]
et abrassimo in libro suo de nativitatibus impr[illegible]
quia quando sol respectu eius est bonus et
fortis et melius si sunt in uno signo dicit
dicit albuzar [illegible] quantum assistunt eis
sunt eius plus virtutis sive in locis in quibus
sunt calor et [illegible] et alia [illegible]
[illegible] alterius [illegible] in [illegible] locis in quibus
[illegible] frigus minus alia assistit et
[illegible] aspectum assistunt locis in quibus
[illegible] alia et [illegible] in uno tempore [illegible] assistit et
in alio tempore [illegible] [illegible] equalitate [illegible] locis
assistunt in quibus [illegible] calore [illegible] frigore minus
aliquid [illegible] et [illegible] atque duo
aspectus assistunt [illegible] sol [illegible] dominus
[illegible] in signis masculis in locis [illegible]
[illegible] tempore aspectus fortitudinem significabit [illegible]
[illegible] hominum que dixi aut in locis [illegible]
[illegible] fuit [illegible] albuzar
[illegible] et [illegible] sol [illegible] fuit [illegible]
et sui motus [illegible] et diversitate [illegible]
[illegible] recipit [illegible] que ei applicatur [illegible]
[illegible] mutationem et mundo eas reddit et
albuzar [illegible] de [illegible] magnis dicit quod dicit
[illegible] significat [illegible] solis in regem [illegible]
et mortem [illegible] abundantia [illegible]
ad [illegible] anno [illegible] infructuosus erit
Et in quolibet [illegible] de tempore aeris qui vocatur ex
[illegible] sol fuit [illegible] et [illegible] multe
variationis et carens stabilitate nisi in [illegible]
tempore in angulorum aliquo [illegible] aeris fuit
[illegible] erit [illegible] et pestilentie
nisi aliunde impediantur et dicit albuzar [illegible]
quando sol [illegible] multiplicationem bestie et erit
[illegible] accidentes et [illegible] pau-
peres et pueres fient divites [illegible]
[illegible] capitulum
[illegible] quando [illegible]
[illegible] et [illegible]
[illegible] ad bona ista [illegible]
in omnibus [illegible] et [illegible]
nisi [illegible] premisimus et
[illegible] dicit [illegible]
solis [illegible] quod eque [illegible]
[illegible] premissis [illegible]
signis eius [illegible] in omnibus signis [illegible]
[illegible] est [illegible] aeris et [illegible]
[illegible] dicit albuzar de signis sol ibidem et
[illegible] haly [illegible] de [illegible] sub radiis [illegible]
[illegible] signis [illegible] signis [illegible]
sufficiunt [illegible]

Cum [illegible] fuit [illegible] in [illegible]
[illegible] cum [illegible] Jupiter

[illegible] et cum hoc [illegible] eius
[illegible] et [illegible] in hominibus et [illegible]
honoris [illegible] melioris status [illegible]
[illegible] multi [illegible] omnium [illegible]
[illegible] augmentum [illegible] seu divicias [illegible]
[illegible] bona [illegible] in locis [illegible]
[illegible] aspectu [illegible]
[illegible] et potentis [illegible] et [illegible]
eius [illegible] erit bona [illegible] et [illegible]
[illegible] faciunt [illegible] esse [illegible]
et erit aer limpidus bonus et clarus et [illegible]
eius [illegible] in aquis [illegible] et erit
pluvia [illegible] et [illegible]
[illegible] magnum [illegible] et [illegible]
[illegible] haly in rebus [illegible]
[illegible] bone et [illegible] V
lapides et [illegible] et dicit [illegible]
[illegible] et [illegible] fructus [illegible] et multi
[illegible] et albuzar de [illegible]
dicit quod bonus cum fuit [illegible] signo aeris [illegible]
[illegible] plus et [illegible]
[illegible] et bona [illegible] aeris et si fuit [illegible]
[illegible] signis [illegible] aeris et si fuit [illegible]
[illegible] et [illegible] et dicit haly in
[illegible] motus [illegible] et dicit haly [illegible]
[illegible] de [illegible] sub radiis [illegible] bestia bona
sub radiis [illegible] et bona [illegible]
[illegible] et pluvias
et [illegible] albuzar [illegible] fuit [illegible]
[illegible] et [illegible] albuzar [illegible] fuit [illegible]
[illegible] multa [illegible] et [illegible] Quam d
[illegible] et tempestates et dicit
albuzar bonus [illegible] signis [illegible]
[illegible] pluviis et tonitruorum [illegible] aeris et
si fuit eius [illegible] bona [illegible]
et si fuit [illegible] et cum elongat [illegible]
augere [illegible] bona et salutis
in [illegible] et dicit haly bonus in tauro [illegible]
[illegible] in [illegible]
ut oriens bona [illegible] et [illegible]
[illegible] bonus cum fuit [illegible]
[illegible] et dicit albuzar bonus
cum fuit [illegible] signo [illegible]
aeris et [illegible] et si fuit [illegible] eius [illegible]
[illegible] et si fuit [illegible]
et cum elongatur [illegible]
[illegible] et [illegible]
[illegible] et dicit haly [illegible]
[illegible] bestia est [illegible]
[illegible] bona [illegible] et [illegible] si fuit
[illegible] et [illegible] aeris
et dicit albuzar bonus [illegible] cum
bonam [illegible] aeris [illegible] multi [illegible]
et si fuit [illegible] eius [illegible]
et si fuit [illegible] et cum elongatur

a longinquitate sua longiori a sole significat nocumentum et detrimentum regibus et nobilibus cum motu exercituum. Et dicit Haly: Venus in cancro sub radiis tempore estivo [significat] ventos, vespertina bona, matutina [illegible] facit. Et secundum Alcabitium si fuerit illic retrograda significat detrimentum quarundam mulierum. Et dicit Albumasar: Venus cum fuerit eius distantia [illegible] significat multas infirmitates propter caliditatem et calorem aeris cum pluvio et flatu venti frigido et aeris complexio bona. Et si fuerit eius latitudo australis significat ventum et caliditatem eius. Et si fuerit [illegible] significat bonam aeris commixtionem. Et quando elongatur a longinquitate sua longiori a sole significat reges et quietem mulierum eorum [illegible] et dicit Haly: Venus in leone sub radiis [illegible] significat vespertina [illegible] infirmitates, matutina bona commixtione patitur. Et secundum Alcabitium si fuerit illic retrograda significat angustias advenire regibus et cogitationem et tristitiam. Et dicit Albumasar: Venus in longinquitate significat aeris commixtionem et forte declinabit ad frigus et siccitatem. Et si fuerit eius latitudo australis significat bonam complexionem aeris. Et si fuerit [illegible] significat illud idem. Et si elongatur in longinquitate sua longiori a sole significat mortem nobilium cum multis infirmitatibus hominum. Et dicit Haly: Venus in virgine sub radiis significat siccitatem, vespertina bonam complexionem, matutina humiditatem prestat. Et secundum Albumasar si fuerit illic retrograda significat egritudines mulierum. Et dicit Alcabitius: Venus cum fuerit eius distantia [illegible] significat sanitatem hominum cum bona complexione aeris et [illegible] eius et cum [illegible] humidana. Et si fuerit eius latitudo australis significat ventos siccos. Et si fuerit [illegible] significat infirmitates ex parte morbilli. Et si elongatur in longinquitate sua longiori a sole significat mortem mulierum regum [illegible] et rumores [illegible]. Et dicit Haly: Venus cum fuerit in libra [illegible] sub radiis humida erit, vespertina [illegible] complexionata est, matutina [illegible]. Et secundum Alcabitium si fuerit illic retrograda significat [illegible] mulieribus regum. Et dicit Albumasar: Venus cum fuerit eius distantia [illegible] significat [illegible] frigorem et multum ventum et forte significat [illegible] et bonam complexionem aeris. Et si fuerit eius latitudo [illegible] significat siccitatem aeris. Et si fuerit [illegible] significat multas pluvias. Et cum elongatur in longitudine sua longiori a sole significat detrimentum nobilium et [illegible]. Et dicit Haly: Venus in scorpione sub radiis [illegible] pluvia, vespertina pluviosa, matutina est pluvias [illegible]. Et secundum Alcabitium si fuerit illic retrograda significat [illegible] hominum cum [illegible] rumoribus [illegible]. Et dicit Albumasar: Venus cum fuerit eius distantia [illegible] significat bonam complexionem aeris et aliquando declinabit ad superfluam humiditatem et aliquando ad superfluam siccitatem. Et si fuerit australis significat incessabilem ventum. Et si fuerit [illegible]

significat aeris alterationem et humiditatem eius. Et quando elongatur a longinquitate sua longiori a sole advenient egritudines regibus. Et dicit Haly: Venus in sagittario sub radiis pluviosa erit, vespertina ventosa et [illegible] matutina bona [illegible] significat. Et dicit Albumasar cum fuerit illic retrograda significat [illegible] regum. Et dicit Alcabitius: Venus cum fuerit eius distantia [illegible] significat multam mortem cum multis pluviis et [illegible] cum bona complexione aeris. Et si fuerit eius latitudo [illegible] significat [illegible]. Et si fuerit [illegible] significat multas pluvias. Et quando elongatur a longinquitate sua longiori a sole significat detrimentum [illegible] nobilibus populi [illegible]. Et dicit Haly: Venus in capricorno sub radiis gelida est, vespertina [illegible], matutina pluviosa. Et secundum [illegible] si fuerit illic retrograda significat [illegible] et angustias hominum. Et dicit Albumasar: Venus cum fuerit eius distantia [illegible] significat bonam aeris complexionem, multum ventum cum multis pluviis et nebulis. Et si fuerit eius latitudo [illegible] significat multas [illegible]. Et quando elongatur a longinquitate sua longiori a sole significat multas [illegible] fontium et [illegible] nubium [illegible] in mari. Et dicit Haly: Venus cum fuerit in aquario sub radiis significat [illegible] nebulosa, vespertina calida et ventosa, matutina pluviosa et caliginosa. Et secundum Albumasar si fuerit illic retrograda significat egritudines hominum propter humiditatem. Et dicit Albumasar: Venus cum fuerit eius distantia [illegible] significat [illegible] calorem cum [illegible] humiditate et forte et bona complexio aeris. Et si fuerit eius latitudo septentrionalis significat ventum incessantem. Et si fuerit meridionalis significat multas pluvias. Et quando elongatur a longinquitate sua longiori a sole significat detrimentum [illegible] et nobilium. Et dicit Haly: Venus in piscibus sub radiis [illegible] tempore significat vespertina aquosum et ventosum, matutina bona [illegible] significat et [illegible] et fructus [illegible]. Et secundum Alcabitium si fuerit illic retrograda significat [illegible] et rumores [illegible] et [illegible] hominibus. Capitulum [illegible].

Et tamen [illegible] fuerit [illegible] ut ait philosophus [illegible] ut [illegible] alia aliorum [illegible] et [illegible] cum [illegible] Haly faciet talia opera [illegible] seu stelle sunt quibus applicant et [illegible] applicant [illegible] opus suum [illegible] signorum [illegible] Haly. Et dicit philosophus quod opus suum [illegible] est movere res multas [illegible] stellarum opus et suum [illegible] voluit [illegible] et [illegible] et abscisiones erunt et [illegible] et [illegible] faciet [illegible] in mari [illegible] fuit cum infortunis. Et dicit Haly quod [illegible] que facit Mars facit [illegible] et [illegible] et mala [illegible] facit per subtilitatem

et dicitur et iste cum fuerit mercurius malignus
infortunatus martis aut coniunctus cum eo faciet
res inimicosas febres quartanas secundum istum
dicit ptolomeus quod mercurius facit egritudines siccas et
febres continuas tusses vomitum et ptisim
nam secundum haly facit infirmitates acutas quia
festini motus et quia dixit ptholomeus quod mercurius
faciet opera stellarum et signorum ut per eum magis
aut domino ut exaltatione aut termino et complexio
sua reducitur ad complexionem in qua est unde iam
habes dixit quod omnia opera cuius sunt infortunata
eo quod due domus eius sint in medio aspectu domorum
saturni et inferiori domorum saturni aspectu martis
ideo sua tendit ad naturam saturni et martis
et est contraria ut domus eorum oppositas domus
sunt sed licet domus sue sint in medio domorum
vel bonis cum casus eius est in exaltatione de bonis
et quod elongetur ab eo quando elongata est ideo eiusdem
natura bonis et quando exaltatur elongatur a casu propter
hoc ideo facit mercurius opera mala qui solus
est ... licet cum uno aliquo vel contra coniunctus
est coniunctus cum fortunis faciet facta que
ipse faciunt sed non adeo complete et coniunctus
cum valde infortunis facit valde mala ...
... ipse facit secundum haly similiter et dicit ptolomeus
quod mercurius significat similiter dominum et ...
et que ... in ... ut sunt mutationes
... secundum aliquos ... accidunt ... coniunctio
sua cum ceteris stellis nam secundum haly accidet ...
... et corrumpere ... ipse
... quod ... cum quibus coniunctus fuerit
fortune ut infortune et si fuerit cum fortunis
... et si cum infortunis et ...
... secundum haly et albumazar libro 4 de coniunctionibus magnis
differentia 4 mercurius significat bella et guerras et in
... in reges et mortem subitam
in hominibus et dicit ptholomeus ... quod quia
mercurius complexionis sicce et festini motus
eo quod ... sole et ...
... et mala ... operatur ventos ...
et repentinos et de facili mutabiles facit
et tonitrua ... et terremotus et forsan
... que ... sunt ... faciet in aliquibus
et in vegetabilibus quibus magis ... homines ...
secundum haly accidet ... et ...
albumazar ... mercurius significat paucitatem pluviarum
... et multum ...
... et dicit albumazar quod cum fuerit eius
... significat destructionem fructuum ...
... mortalitatem et locustas et dicit
haly quod licet ptholomeus ... de ...
... facit ... de ... in 2
libro dat tamen ... ad solem et ...
... ad solem ... in eo

... bonum opus ... quod opus ... in ...
... cum ... quod ... coniunctus
fuerit ... de quibus ... et ...
ita quod ... plante et ...
mala fuit secundum istum dicit ptholomeus quod mercurius
operatur ... magnum in aquis et ... qui
abscondit ... radios solis nam
... secundum haly ... et ...
siccus ... secundum ptholomeum quod mercurius
siccitate ... que est ... et ...
et ... et ... radios solis ...
secundum haly ... et dicit albumazar ... de coniunctionibus
magnis differentia 4 quod mercurius cum fuerit ...
signo ... significat mortem multam mulierum et
iuvenum paucitatem ... statum ...
... et multas nebulas et
cum ... calorem et ... et ...
... et cum paucitate ... et ...
... et ... et si fuerit cum ... significat cor-
ruptionem aeris et si fuerit elongatus ... fuerit
longinquus a sole significat infectionem in hominibus et
mortem ... et dicit haly mercurius
... sub radiis tempestuosus est ...
... in oriente ... significat
... et secundum albumazar si fuerit ...
significat infirmitates ... ex morbillo ...
et dicit albumazar mercurius cum ... tauro
significat ... et ... infectiones et ...
... et multam mortem
... cum ... statum ...
... calorem cum ...
et bonitatem aeris ... et destructionem cum
aquis multis et si fuerit ... significat
... complexionem aeris et si ... significat ...
aeris et cum elongatur ... fuerit ... a sole
significat mortem ... et dicit haly mercurius ...
... sub radiis tempestuosus est et ...
... et ...
et ... et secundum albumazar si fuerit ...
significat bonitatem aeris complexionem et dicit albumazar mercurius
cum fuerit ... significat ...
... mortem ... et aliorum
... et ... hominum multitudinem ... et
bonitatem aeris complexionem cum multitudine ... et
si fuerit cum ... significat ventos et caliginem
... et si fuerit ... significat siccitatem aeris et ...
elongatur longinque fuerit ... a sole significat ...
et ... et ... mortalitatem ... in
... morbillorum et dicit haly mercurius in
... et ...
... bona significat
... et secundum albumazar si fuerit ... significat in
... et dicit albumazar
... cum fuerit ...
... significat infectionem ...
... et ... et mortem hominum ...
... et morbillorum cum multitudine ...
et ... aeris et cum ... et

destructionem arborum et fructuum et pacie in
estate Et si fuerit cum latitudine alia significat ventos
calidos Et si fuerit in medio significat idem et quando
elongatur longius sue fuerit longior a sole significat rumores
steriles et fames in hominibus Et dicit Haly in
in cancro sub radiis significat elevationem maris vespertinus
significat. Et matutinus bonam complexionem
et sanitatem indicat Et secundum Albuzar si fuerit illic
retrogradus non ascribitur aliis significationibus Et dicit
Albuzar Mercurius cum fuerit equidistans leoni significat
multas infirmitates ex tussi et dolore ventris
et vesice et pacie in parte orientis et cum celi nolum
et significat corruptionem complexionis aeris et vehementem
calorem et paucitatem pluvie et destructionem
arborum et fructuum et segetum cum paucitate annone
Et si fuerit cum latitudine alia significat flatum ventorum et
caliditatem corporum Et si fuerit in medio significat bonam commix-
tionem aeris et quando elongatur longius et longior
a sole significat mortem quorundam magnatum et dicit
Haly Mercurius in leone sub radiis ab occidente vespertinus
indicat vespertinus suffocationes facit matutinus
indicat. Et secundum Albuzar cum fuerit illic retrogradus
in signo Et secundum Albuzar cum fuerit illic retrogradus
significat multas ... quas acceperunt ... cum
pluribus et dicit Albuzar Mercurius cum
fuerit equidistans signo virginis significat multos dolores
lodes ... et infortunia et in parte orientis et
si humidus plures et vehementes ventos calidos
et forte significat bonam commixtionem aeris et multam
annonam et si fuerit cum latitudine alia significat siccitatem aeris
Et si fuerit in medio significat bonam aeris commixtionem
Et quando elongatur longius sue fuerit longior a sole significat
... nolum et mortem in hominibus Et dicit Haly
Mercurius cum fuerit in virgine sub radiis ...
calidas in mari significat vespertinus siccitatem matutinus
est humidus et bone complexionis Et secundum Albuzar
cum fuerit illic retrogradus significat multos rumores steriles
Et dixit Albuzar cum fuerit equidistans signo libre
significat multitudinem ventorum et fortitudinem eorum et pau-
citatem annone et humiditatem aeris Et si fuerit latitudo
eius alia significat paucitatem humiditatis et multas
nebulas Et si fuerit in medio significat destructionem commix-
tionis aeris et quando elongatur longius sue fuerit longior a sole significat
commixtiones adversus plebem Et dicit Haly Mercurius
in libra sub radiis fortissimos et acres ventos
significat vespertinus est bone complexionis matutinus sub
humidus et humidus Et dicit Albuzar cum fuerit illic retro-
gradus significat commixtiones adversus plebem et forte
... cum et dicit Mercurius cum fuerit
equidistans scorpioni significat ... regni in februario
et bella in parte orientis inter eos et nubes parum
... plures ventos nimios cum bona aeris commixtione
et erit paucitas panis et habundantia ...
Et si fuerit cum latitudine alia significat ventos calidos Et
si fuerit in medio significat caliditatem aeris et bonam eius
commixtionem et quando elongatur longius sue fuerit longior
a sole significat mortem quorundam regum et divitum
et dicit Haly Mercurius in sagittario sub radiis

multum pluvias significat matutinus bonam ariditatem
et sanitatem significat Et secundum Albuzar si fuerit illic retro-
gradus significat infortunia in parte montium et dicit
Albuzar Mercurius in scorpione significat ... terre
in parte orientis et alias et nubes cum humiditate
plures vehementes frigus et corruptionem aeris cum
bona commixtione aeris Et si fuerit cum latitudine alia
significat siccitatem aeris Et si fuerit in medio significat bonam
commixtionem Et quando elongatur longius sue fuerit longior significat
rumores malos et steriles et forte cede
Et dicit Haly Mercurius in scorpione sub radiis
tempestuosus est vespertinus sine pluvia matutinus
pluviosus Et secundum Albuzar si fuerit illic retrogradus
significat commixtionem adversitatem militibus et dixit
Albuzar Mercurius cum fuerit equidistans capricorno
significat terre adversa mala in parte orientis et egritudines
et mortem puerorum et multas pluvias et destructionem
commixtionis aeris et ipsum declinat ad siccitatem et ventos
ventos ... multum ... et ... cum multa
annona et si fuerit cum latitudine alia significat bonam
aeris commixtionem Et si fuerit in medio significat idem
Et cum elongatur longius sue fuerit longior significat mortem
et mortem mulierum et ... Et dicit Haly Mercurius
in capricorno sub radiis est pluviosus est et
secundum Albuzar si fuerit illic retrogradus ... quod
significat ... in mari Et dicit Albuzar
Mercurius cum fuerit equidistans aquario significat multas
locustas cum bona complexione aeris et cum
multo flatu ventorum Et si fuerit cum latitudine
alia significat siccitatem aeris Et si fuerit in medio significat
multas nubes steriles Et quando elongatur longius
sue fuerit longior a sole significat mortem ... et ...
Et dicit Haly Mercurius in aquario sub radiis in
... vespertinus calidus et turbulentus
matutinus pluviosus et secundum Albuzar Mercurius
cum fuerit equidistans piscibus significat mortem
... multitudinem ... et ... cum
multo flatu ventorum et fortitudine eorum et cum bona
aeris commixtione et forte declinabit ad
siccitatem cum multis ... Et si fuerit latitudo eius
alia significat ... in flatu ventorum humidorum Et si
fuerit in medio significat mediam commixtionem aeris et
quando elongatur longius sue fuerit longior a sole significat mul-
titudinem submersione in mari et in fluminibus
Et dicit Haly Mercurius in piscibus sub radiis
tempestuosus et pluviosus est vespertinus bonam
... matutinus tranquillitatem et bonam ... significat
Et secundum Albuzar si fuerit illic retrogradus significat in-
... accidunt nobilibus et vasallis regni
Et signa vero hec ut premisimus locuti sumus
... Haly ... ista causa ...
... de signis ... Haly de
... sub radiis ... de luna loquitur
... Albuzar ... dicit ...
... humida ... que ... humiditatem
... et dicit quod ... est
est humidior ... humiditas ... et ...

bellicis significet et ipsa tamen si fuerit impedita nam omne superius impediens iudicatur et albumasar dicit in eadem differentia quod luna plus certis partibus que pertinent maiori humiditati circa certis aspectibus quibus orbi applicata corruptionem suscepit et dicit albumasar libro 4° de coniunctionibus magnis differentia 6 quod luna cum soli fuerit coniuncta et fuerit eius significatio super superficie habitationis significat cedes inter reges et vulgus multum malum multas latrones multas angustias advenientes regibus propter inobedientiam multum corporis eius multas guerras et multum interitum et impedita ex lupis in bestiis in quibus homines vivunt cadet mors et detrimentum in aere significat multas pluvias et multam humiditatem et in aquis significat multas inundaciones contristationem eorum significatio cum significatore aeris cum fuerit eque distans ei significat inundaciones pluviarum et diminutionem annone Et si fuerit eque distans tauro significat multas tempestates et siccitatem et dolores advenientes et dolores et nocumenta adveniunt hominibus multas pluvias et vehementiam frigoris diminutionem annone et panis et fructuum Et si fuerit eque distans signo geminorum significat multas mortalitates in hominibus et egritudines et bubones cum superfluitate pluviarum et cum destructione in vino Et si fuerit luna eque distans cancro accidet motus terre et in maris ragibus et siccitas et fames in hominibus cum paucitate pluviarum Et si fuerit eque distans leoni significat commotionem regni et permutabitur rex de regione ad regionem cum prosperitate plebis cum eo multa bestiarum venditio et magnum pretium earum et prosperitas fructuum earum Et si fuerit eque distans virgini significat salutem hominum et aliorum cum bellicis bestiarum et multitudinem pluviarum et annone et pecorum et messium et fructuum Et si fuerit eque distans libre significat cedem et ... in reges et corruptionem in regibus et mortem et tristitiam que adveniunt hominibus in terris et locustas diminutionem vini cum detrimento annone Et si fuerit eque distans scorpioni significat multas egritudines et corruptiones et egritudines mortem et placitationes et guerras in hominibus cum paucitate aque fontium Et si fuerit eque distans sagittario significat elevationem regum et prosperitatem nobilium et detrimenta advenient viris religiosis egritudines et cedes et destructionem aliorum et pace annum et detrimentum annone et destruentur redditus hominum Et si fuerit eque distans capricorno significat vilitatem annone et prosperitatem pecorum et bestialium Et si fuerit eque distans aquario significat mortalitates in hominibus multitudinem locustarum nocumenta redditus fructuum et carestiam Et si fuerit eque distans in piscibus significat egritudines advenientes hominibus et eos cavere ab eis destructionem annui et multitudinem pluviarum cum caristia annone Quoniam vero ultimo iudicium in prima parte sensus fortius posuit multa credibilia de signis lune que si signes eius servant quod notes et in eodem dicit bonum notabile et cum determinatione ... dicit ... sit luna quam plus stellis ... affirmat et ... ad iudicium ... in venire ... videtur quia ...

altarum ... et similiter ... gentes ... a ... hoc ... debitum ... et similiter de luna ... et ... in suis ... corpora corporibus fortunatis ... applicans dicitur ... quod luna ... domini et ... negans effectum tribuit et fortunam significat Et si male collocetur contrarium significat de signis ... in hoc libro ... dicentes hec ad quod sufficiant

Sequitur ... nunc ... quantum ... quod ... fuerit ... quod ... quia non ... significatorum cum virtute ... plures sit nam quia saturnus et mars ... sit aut quia ... corporis gubernator aut aspicit secundum ... ex hoc lites et guerras hominum ... et res fortes et ... aspectus fuerit ... et si fuerit ... metu ... Et si aspectus de opposito fuerit ut de quarto significat fortitudinem magnam litium et guerrarum et multum durabunt ... Et si saturnus et iupiter gubernatores fuerint vel quod unus sit gubernator ... significat quod ... saturni ... bonum iovis et hoc et per aspectum qui ... fuerit et ... in aliis iudicabis ... haly ... que ... opera planetarum que operantur cum fuerint in suo statu ... et qui non ... virtus significatorum ... cum virtute ... Et dicit ... aut stelle ... coniunctione aut ... figurarum ... aspectus aut ... signorum ... fuerit ... ut fuerit mars et ... haly aut ... in ... sui ad solem ... ut ... et ... dicit ... figure ... que ... contingit ... magna diversitas in eorum operibus per commixtionem ... que cum sui ... et ... cum ... opera erunt per ... Et dicit ... cum sit ... et ... commixtione ... effectum ... et ... multis modis ... et solliciter attente ... ut ipse sibi ipsi res ... simplicibus ... hoc ... commixtiones ... et ... ad ... hec distinctio de significationibus ... temporalibus. Sequitur 7a distinctio in 63 et sequentibus foliis

stelle [illegible]

[illegible] imperitis [illegible] dictis [illegible] de
signis stellarum et naturis earum fiunt [illegible]
quocumque tempore [illegible] in isto distinctione intendit
narrare signa et naturas stellarum fixarum iuxta
sententiam ptolomei primo quadripartiti capitulo 9 et primo ponam
naturas stellarum fixarum que in ymaginibus zodiaci assistunt
deinde naturas stellarum fixarum in ymaginibus [illegible]
[illegible] et postea naturas stellarum fixarum que assistunt
in ymaginibus celi meridionalibus [illegible] stellarum
naturas in [illegible] distinctione [illegible] [illegible]
[illegible] et [illegible] que [illegible] stellarum
fixarum cum stellis erraticis [illegible] fixe stelle
ut dicit [illegible] que sunt in capite [illegible]
arietis sunt de natura saturni et martis [illegible] haly [illegible]
desiccat et [illegible] infrigidat que [illegible] sunt in
ore arietis sunt [illegible] saturni [illegible] assistentes
[illegible] haly [illegible] infrigidat et [illegible] que est
in pede posteriori martis et que in cauda [illegible]
[illegible] haly in stellis arietis [illegible]
et siccitas et [illegible] tendunt ad [illegible]
martis Omnes autem stelle que assistunt [illegible]
arietis [illegible] almagesti sunt 13 [illegible] 2°
in [illegible] 3a [illegible] 6 [illegible] una
et [illegible] arietis que non sunt deformata sunt 4e
stelle in magnitudine 3a una [illegible] una in 4a
stelle [illegible] tauri que in abscisione eius sunt de
natura et [illegible] saturni [illegible] haly sunt
[illegible] et [illegible] pliades [illegible] et [illegible]
assistunt [illegible] haly sunt [illegible] et [illegible]
[illegible] et tendunt ad [illegible] aldebaram de natura martis
[illegible] stelle capitis sunt de natura saturni [illegible]
[illegible] haly multum [illegible] et plus
[illegible] haly [illegible] et que sunt
desiccat [illegible] [illegible] tauri [illegible] assistunt
[illegible] autem stelle que assistunt tauri [illegible]
almagesti [illegible] sunt 32 quarum in magnitudine
prima est una in 3a 6 in [illegible] in [illegible] in
[illegible] et tauri que non sunt deformata sunt
[illegible] stelle quarum in magnitudine [illegible] una in 4a
[illegible] stelle geminorum que sunt in pedibus
[illegible] haly magis
[illegible] que non sunt in corpore
[illegible] saturno stelle capitis anterioris
[illegible] stelle [illegible] stelle
et [illegible] stelle [illegible]
capitis posterioris et [illegible] stelle [illegible]
[illegible] Omnes autem stelle que assistunt
geminos sunt 18 in magnitudine [illegible] 2a [illegible] in 3a
4 in 4a 9 in [illegible] geminos que non sunt
deformata sunt [illegible] quarum in magnitudine [illegible] sunt
3 in 4a [illegible] stelle cancri que sunt in pedibus
[illegible] in oculis [illegible]
assistunt que [illegible] in [illegible]
[illegible] saturno et [illegible] nebulosa
[illegible] que [illegible] de natura martis
[illegible] haly [illegible]
[illegible] que [illegible] sunt de natura

martis et solis et est talis [illegible]
et [illegible] per aliam textum Omnes stelle
[illegible] cancri sunt 9 et in magnitudine [illegible] sunt [illegible]
[illegible] in 4a [illegible] una et nebulosa una et [illegible]
[illegible] non sunt informate [illegible] magnitudine [illegible] 2o [illegible] 2e
stelle due capitis leonis sunt de natura saturni et
[illegible] martis 3o [illegible] sunt de natura saturni
et [illegible] martis [illegible] leonis [illegible] rex [illegible]
[illegible] martis et iovis [illegible] stelle in [illegible]
[illegible] aliam textum in lumbis et alia stella in cauda
saturno et veneri [illegible] assistentium
et que [illegible] eius sunt [illegible]
veneris et [illegible] Omnes stelle leonis sunt
27 quarum in magnitudine 2a 2 in 2o 2 in 3a 6
in [illegible] in 4a 4 in [illegible] [illegible] leonis que
non sunt informate sunt [illegible] et de magnitudine [illegible]
[illegible] nebulosa una et tenebrose due [illegible]
[illegible] ut [illegible] capitis stelle [illegible]
stella [illegible] et [illegible]
marti assistant stelle [illegible] eiusdem
[illegible] per aliam textum [illegible] per [illegible] textus [illegible]
[illegible] et stelle [illegible] sunt [illegible]
ut per [illegible] textum [illegible] assistant
stelle [illegible] et [illegible]
[illegible] veneris et [illegible] haly
[illegible] in toto signo virginis omnes autem
stelle que assistunt virginis sunt 26 quarum in
magnitudine prima est una in 3a 6 in [illegible] in 4o
[illegible] virginis que non sunt informata
10 in 6 [illegible] virginis [illegible] stelle
sunt 6 quarum in magnitudine 4 [illegible] due stelle
que [illegible] et [illegible] virginis
[illegible] sunt de natura [illegible] et
martis [illegible] haly [illegible] stelle [illegible] sunt
de [illegible] et [illegible] sunt de natura
scorpionis et [illegible] in [illegible] singularis
saturni et [illegible] sunt [illegible] stelle [illegible]
[illegible] et [illegible]
et scorpionis [illegible] haly [illegible]
[illegible] que [illegible] libre sunt 8 quarum
[illegible] in magnitudine 2a sunt 2 [illegible] in 4a [illegible]
[illegible] libra que non sunt informata [illegible] 9 [illegible]
magnitudine 4 una [illegible] 4 in 4a 2o [illegible] una
stelle lucentes in fronte [illegible] in corpore
scorpionis [illegible] saturno assistunt 3o [illegible]
que sunt in [illegible] quarum media [illegible]
et [illegible] scorpionis sunt [illegible] martis et [illegible]
iovis que [illegible] in nodis [illegible]
cauda sunt [illegible] et [illegible] nebulosa [illegible]
[illegible] et martis [illegible] assistant omnes stelle
[illegible] marti et lune assistant [illegible]
scorpione assistentes sunt 22 quarum in magnitudine
2a [illegible] in 3a [illegible] in 4a [illegible] et [illegible]
[illegible] non sunt informata sunt 3 in magnitudine
[illegible] stella [illegible] que
[illegible] et una nebulosa
est [illegible] sagittarii in [illegible]
lune assistat et [illegible]
[illegible] iovi et martis nebulosa facies [illegible]

que est in corpore ethis et loco eius [illegible] et in aliquibus
dicitur tyranno et Jovi et debilem mercurio que sunt
in cornibus et impedimentis eorum Jovis et quasi
lactis cauda veneris et saturno sicut. Omnes itaque
stelle imagines sagittarii sunt 31 quarum in magnitudine
2o [struck: 2 vna in 3a 13] sunt 2o in 3o 9 in 4o 9 in
4o 8 in 6 2e et nebulose stelle que sunt in
cornibus capricorni de natura veneris et
martis que sunt more saturni et quedam naturas
et veneris [struck: [illegible]] aliud corpus sunt saturni et quedam de
natura que sunt et impedimentis in ventre sunt nature
mercurii et maxime que in cauda saturni et Jovis
Omnes stelle imaginis capricorni sunt 20 quarum
magnitudine 2o sunt 4 in 3o 9 in 4o 9 in 6
et stelle que sunt in fusione aque et in
manu sinistra ac etiam per aliud corpus illa que
inferiori et etiam per 3m corpus ille que sunt
in humeris saturno et mercurio assistant et que
in corpore sunt in manibus eius magnum mercurio
assistant et minus saturno et que in fusione
infusione aque saturni et quedam Jovis nature
sicut. Omnes stelle aquarii 42 quarum in
magnitudine prima vna in 3o 9 in 4o 18 in 4o
13 et in 6 vna et et aquarii que non sunt
in forma sunt 3e que sunt in magnitudine 4. stel
larum vero piscium ille que sunt in capite piscis
meridionalis mercurii et quedam saturno assistunt et que sunt
in corpore eius Jovis et mercurio et que in cauda
et in australi filo saturno et debilem mercurio
assistant et que in corpore eius et in septentrionali
boreali pisce Jovis et quedam veneris nature sunt
sunt que in filo saturni et Jovis et clara
que est in filorum ligatura nature et quedam marti
nature sunt. Omnes stelle piscium 34 pisces
sunt 32 quarum in magnitudine 3o sunt 2 in 4o
22 in 4o 3o in 6 [illegible] et extra pisces que sunt
in forma sunt 4or que sunt in magnitudine 4a
Omnes stelle orbis signorum 346 quarum in
magnitudine [struck: 3a sunt 2e] prima sunt 4 in 2o 9
in 3o 66 in 4o 133 in 4 104 in 6 21 et ne
bulose 3 et extra que non intrant imaginem et
sunt que sunt [illegible] et extra [illegible]
vt extra sunt 6000 [illegible] iam posita 3a in [illegible]
et fines omnium ymaginum zodiaci in [illegible]
[illegible] sunt tempore [illegible] secundum iam ista variant
et ille omnes stelle fixe variant aloca in
quibus fuerunt tunc. Nam anno christi 1320 [illegible]
sunt stelle fixe per quosdam [illegible] magna
[illegible] et tunc addebantur [illegible] loca eorum
[illegible] gradus quam quidem [illegible]
[illegible] approximare [illegible] initium ymaginis
[illegible] signi arietis tempore ptholomei fuit in
1o gradu arietis [illegible] et finis
eiusdem ymaginis 21 gradu eiusdem initium ymaginis

[illegible] tauri fuit tempore ptholomei in 24 gradu signi tauri
initium ymaginis geminorum fuit in 10 gradu geminorum
et finis eiusdem ymaginis in 24 gradu signi eiusdem
initium ymaginis cancri fuit in 20 gradu cancri
et finis eiusdem ymaginis in 11 gradu signi eiusdem
ymaginis in 14 gradu signi leonis. Initium ymaginis
virginis fuit in 11 gradu leonis et finis in 13
gradu signi libre. Et finis eiusdem ymaginis in
30 gradu signi scorpionis. Initium ymaginis scorpionis
fuit in 6 gradu signi scorpionis et finis eiusdem
ymaginis in primo gradu signi sagittarii. Initium in 40
ymaginis in 6o gradu signi sagittarii et finis eiusdem ymaginis fuit
in 30 gradu eiusdem signi. Initium ymaginis capricorni
fuit in 10 gradu capricorni et finis eiusdem [illegible]
in 21 gradu eiusdem initium ymaginis aquarii in 14o
gradu signi aquarii et finis in 20. Initium vero
ymaginis piscium fuit tempore ptholomei in 22 gradu signi
aquarii et finis eiusdem ymaginis fuit in 30 gradu
signi arietis [illegible] loca initiorum et finium
ymaginum zodiaci tempore ptholomei et si volueris ea scire
pro anno christi 1320 addas ad initium et ad finem
cuiuslibet ymaginis 19 gradus et [illegible] ...
In hoc capitulo describo de natura stellarum fixarum
extra zodiacum secundum ptholomeum capitulo 9 [illegible] quarum
stelle vrse minoris [illegible] minor sunt de natura saturni
et parum veneris et secundum ptholomeum in libro almagesti
omnes stelle eius sunt 8 quarum in magnitudine
2e sunt 2 in 3a vna in 4o [illegible] et in [illegible]
vna de magnitudine 4a que non est informata [illegible]
et vrse maioris fuit tempore ptholomei in primo gradu geminorum
et finis eiusdem in 21 gradu cancri stelle [illegible]
[illegible] locate [illegible] assistant stelle
[illegible] vbi sub eius cauda et est [illegible]
sunt [illegible] et veneris omnes stelle vrse maioris
sunt 21 in magnitudine 2o sunt 6 in 3o 8 in 4o 8
in 4o [illegible] et [illegible] que [illegible] sunt informes
sunt 8 in magnitudine 3o vna in 4o 20 in 4o vna
[illegible] sunt et primum vrse maioris fuit in tempore
ptholomei in [illegible] gradu geminorum et finis in 29 gradu
leonis. Stelle clare draconis sunt de natura saturni
et martis et omnes stelle draconis sunt 32 in magnitudine
3o 8 in 4o 11 in 4o [illegible] in 6 2 [illegible] draconis primum
fuit tempore ptholomei in 21 gradu libre et finis eius
in 12 gradu [illegible]. Stelle vero cephei inflammate
sunt de natura saturni et Jovis et omnes eius stelle
[illegible] in magnitudine 3o vna in 4o 1 in 4o [illegible] et
[illegible] que non sunt in forma sunt due quarum
vna in magnitudine 4a in magnitudine [illegible]
et primum cephei fuit tempore ptholomei in 10 gradu geminorum
[illegible] in 4o gradu tauri. Stelle boetis
[illegible] et finis eius in 4o gradu [illegible]
sunt nature saturni et mercurii et [illegible] Jovis et martis
[illegible] que [illegible] arthurus est nature martis
et Jovis et omnes stelle boetis sunt 22 [illegible] in magnitudine
3o [illegible] in 4o 9 in 4o 9 et illa que est in duas
coxas eius que vocatur arthurus vt [illegible]
est magnitudinis prime et primum boetis fuit tempore
ptholomei in 3o gradu [illegible] et finis eius in [illegible] gradu [illegible]

inicium sag[illegible]

vrsa minor

vrsa maior

draco

cepheus

boetes

Cor. A. Stelle corone aquilonis sunt de natura veneris et mercurii
et omnes stelle eius sunt 8 in magnitudine 2a una
in 3a 4 in 4a una in 5a una et principium corone
aquilonaris fuit tempore ptolomei in 12 gradu libre
et finis eius in 22 gradu libre. Stelle herculis
Herculis scilicet genuflexus sunt de natura mercurii et omnes
eius stelle sunt 28 scilicet in magnitudine 3a 6 in 4a
14 in 5a 2 in 6a 3 et extra unam stellam extra formam
de magnitudine 4a et principium herculis fuit tempore ptolomei
in 12 gradu libre et finis eius in 6 sagittarii.
Vultur cadens. Stelle vulturis cadentis vel lire sunt de natura
veneris et mercurii et omnes eius stelle sunt 10 in
magnitudine prima una in 3a 2 in 4a 1 et eius
principium fuit tempore ptolomei in 18 gradu sagittarii et
eius finis in 2 capricorni. Stelle gallie vel
Gallina signi sunt de natura veneris et mercurii et omnes eius
stelle sunt 19 scilicet in magnitudine 2a una in 3a 4
in 4a 9 in 4a 2 et due sunt extra eam et non sunt
in forma et sunt magnitudinis 4e et eius principium fuit
tempore ptolomei in 4 capricorni et finis eius in 14 aquarii.
Cassiopea. Stelle cassiopeie sunt nature saturni et veneris et
sunt in numero 13 scilicet in magnitudine 3a 4 in 4a 6 in 5a
una et in 6 2 et eius principium fuit tempore ptolomei
in 3 gradu arietis finis eius in 3 tauri. Stelle
Perseus. persei qui dicitur caput algol vel demonis sunt
de natura saturni non tamen et veneris et nebulosa in
manubrio gladii martis et mercurii et omnes stelle
preter 1 26 scilicet in magnitudine 2a 2 in 3a 4 in 4a
16 in 5a 2 et nebulosa una et extra algol
non sunt in forma sunt 3 scilicet in magnitudine 4a 2
et una occulta principium vero persei fuit tempore ptolomei
in 11 gradu arietis et finis eius in 11 gradu tauri.
Agitator. Stelle agitatoris seu retinentis habenas que
est fuit clare eius sunt nature martis et mercurii et omnes
stelle agitatoris sunt 14 scilicet in magnitudine prima
una in 2a 1 in 3a 2 in 4a 7 in 4a 2
in 6 1 et principium agitatoris fuit tempore ptolomei in
2 gradu tauri et eius finis in 3 geminorum. Stelle
Serpentarius. serpentarii vel serpentis sunt nature saturni et martis
et sunt in numero 18 scilicet in magnitudine 3a 4 in 4a
12 in 4a una et extra serpentem et serpentarium
sunt 5 que non sunt de serpentis forma nec spectant
scilicet in magnitudine 4a omnes et principium serpentis fuit tempore
ptolomei in 19 gradu libre et finis in 19 gradu sagittarii.
Sagitte. Stelle sagitte sunt nature martis et parum veneris que
omnes sunt 5 scilicet in magnitudine 4a 1 in 4a 3 in 6a 1 et
eius principium fuit tempore ptolomei in 20 gradu capricorni
et eius finis in 11. Stelle aquile sunt nature martis
Aquile. et iovis que sunt in numero 9 scilicet in magnitudine 2a 1
in 3a 4 in 4a 1 in 4a et una et eius principium
fuit tempore ptolomei in 23 gradu sagittarii et finis
eius in 9 gradu capricorni. Stelle delphini sunt
Delphini. nature saturni et mercurii que sunt in numero 10 in magnitudine
3a 4 in 4a 2 et in 6 3 eius principium fuit tempore ptolomei
in 14 gradu capricorni et finis eius in 22 capricorni.
Equi. Stelle equiculi vel equi sunt de natura martis 2
et saturni [illegible] mercurii et iovis eius stelle
in numero sunt 20 quatuor in magnitudine 2a sunt [illegible] in
3a 4 in 4a 9 in 4a 3 eius principium tempore
ptolomei fuit in 4 gradu aquarii et finis eius
in 18 piscis. De equi vero [illegible] secti non fuit
ptolomeus mentionem. Stelle vero andromede sunt de
natura [illegible]. Stelle vero andromade sunt nature veneris que
in numero sunt 23 scilicet in magnitudine 3a 7 in 4a 14 in 4a
2 eius principium fuit tempore ptolomei in 28 gradu piscis
et eius finis in 18 gradu arietis. Stelle trianguli
que vocantur deltacon sunt de natura mercurii
in numero 4 scilicet in magnitudine 3a 3 in 4a una
et eius principium fuit tempore ptolomei in 11 gradu arietis
et finis eius in 14 gradu arietis. Omnes igitur stelle
que sunt in parte aquilonis sunt 360 quarum in magnitudine
prima sunt 3 in 2a 18 in 3a 81 in 4a 177 in 4a
58 in 6 13 et nebulose 1 occulte 9 et finiuntur
hoc tractatu [illegible].
Postquam dictum est de naturis stellarum fixarum
aquilonarium in hoc capitulo intendo ponere naturas
stellarum fixarum meridionalium iuxta sententiam ptolomei
primo in 9 dictione 1a. Stelle piscis meridionalis et
precipue illa que est clarior veneri et mercurio assimilatur omnes
stelle eius sunt 11 quarum in magnitudine 3a sunt in
4a 2 et extra piscis meridionalis que non sunt in forma
sunt 6 scilicet in magnitudine 3a 2 in 4a 2 et in 4a una
et principium eius piscis tempore [illegible] fuit in 21 gradu
capricorni et eius finis in 6 aquarii. Stelle ceti
sunt de natura saturni et omnes eius stelle sunt 22
scilicet in magnitudine 3a 10 in 4a 8 in 4 [illegible] et
eius principium fuit tempore in gradu piscis et eius
finis in 18 gradu arietis. Stelle vero orionis
ille vero que sunt in eius humeris sunt nature martis
et alie clare in eo sunt nature iovis et saturni et
omnes eius stelle sunt in numero 38 scilicet in magnitudine
prima 2 in 2a 4 in 3a 8 in 4a 14 in 4a 3
in 6 4 et nebulosa una et eius principium fuit
tempore ptolomei in 18 gradu tauri finis vero eius
in 8 gradu geminorum. Stellarum vero fluminis vel fluvii que
clara est iovi assimilatur et reliquis saturno et omnes
stelle eius sunt 34 in magnitudine prima una
in 3a 4 in 4a 28 in 4a 2 et eius principium
fuit tempore ptolomei in primo gradu arietis et eius
finis in 19 tauri. Stelle leporis sunt de natura
mercurii et saturni que in numero sunt 12 in magni-
tudine 3a 2 in 4a 6 et in 4a 4 et eius
principium fuit tempore ptolomei in 11 gradu tauri et
finis eius in 8 geminorum. Stellarum vero canis illa
que est lucida in eius ore nature iovis et parum mar-
tis et alie eius sunt nature veneris et omnes eius
stelle in numero sunt 18 in magnitudine 1 in
3a 4 in 4a 4 in 4a 1 et extra canem que
non sunt de forma sunt 11 scilicet in magnitudine
4a 2 in 4a 9 et principium canis maioris
tempore ptolomei fuit in 10 geminorum et eius finis in
3 cancri. Stelle canis minoris sunt nature
mercurii et parum martis et sunt in numero duo in magnitudine
1 in 4a 1 et eius principium fuit tempore ptolomei
in 24 gradu geminorum et finis eius in 30 gradu
geminorum. Stelle ydre 1 serpentis serpentarii fuit

sunt nature saturni et veneris que in numero sunt 24 in
magnitudine 2a 6 in 3a 208 in 4a 19 in 5a una in
6a una et est ideo que nature sunt inferiorum sunt due
in magnitudine 3a et principium eius fuit tempore ptholomei
in 18 cancri et eius finis in 18 libre. Stelle cen-
tauri, ut dixit, sunt nature veneris et parum mercurii que
in numero sunt 1 in magnitudine 4a et eius principium tempore
ptholomei fuit in 25 leonis et finis eius in 9 virginis.
Stelle corvi sunt nature martis et mercurii que in numero
sunt 1 in magnitudine 3a 4e in 4a 1 in 4a 1 et
principium eius tempore fuit in 18 virginis et finis in 21 virginis.
Stellarum corone que vocantur aligues sunt ille que
sunt clare sunt nature saturni et iovis et omnes stelle
nature sunt 41 in magnitudine 4a prima una in 2a
6 in 3a 11 in 4a 19 in 4a 1 in 6a una et principium
eius tempore fuit in 4 [illegible] et finis eius in 9 virginis.
Stelle centauri que sunt 8 corone [illegible] sunt nature veneris
[illegible] et parum secundum textum et stelle clare in
corona que sunt nature [illegible] et iovis et omnes
stelle centauri sunt 37 in magnitudine prima una
in 2a 4e in 3a 1 in 4a 16 in 4a 8 et principium eius
fuit tempore ptholomei in 30 libre et finis eius in 9
scorpionis. Et stelle lucentes lupi sunt nature saturni
et parum martis et omnes eius stelle in numero sunt 19 in
magnitudine 3a 2 in 4a 4e et in 4a 6 et eius principium
fuit tempore ptholomei in 22 libre et finis eius in 10
scorpionis. Stelle turibuli sunt vero nature veneris
et parum mercurii que omnes sunt in numero 1 in
magnitudine 4a 4e et in 4a 29 et eius principium fuit
tempore ptholomei in 21 scorpionis et eius finis in 9
sagittarii. Stelle clare in illo sunt 13 6 in
magnitudine 4a 4 in 4a in 6a 2a et eius principium
tempore ptholomei fuit in 10 sagittarii et finis eius
in 11 sagittarii. Summa stelle que sunt in parte
meridionali quatuor in magnitudine prima sunt 1 in
2a 18 in 3a 63 in 4a 156 et in 4a 49 in 6
9 et nebulosa una summa omnis stelle in ambitu
medie et orbe signorum ex eis que sunt magni-
tudinis sunt 1022 quatuor in magnitudine prima sunt
14 in 2a 44 et in 3a 208 in 4a 4e et in 4a
217 in 6a 49 et 4e nebulosa et extra ne-
bulosa et stella sita per tangentem in comam
non [illegible] stelle tanguentem in stelle
comatte [illegible] [illegible] in 6z in folijs.

8\. Postquam in precedentibus distinctionibus declaratum de signis
stabilibus planetarum signorum et domorum ex-
terius significationibus de ventis possessa insignes
tibus et grandes [illegible] magis et eclipsim
3m in ista distinctione, modo dicere in quibus
terminalibus climatibus regionibus et civitatibus planete et signa
dominentur ut per hoc sciatur in quibus climatibus et civitatibus
predicta accidere debent. Sunt aggregati vero
secundum ptholomeum et haly et vero secundum albumasar
et aliorum et in hoc sermone capitulo volo loqui
de dominio planetarum et signorum super 7 climata. Dicit
9\. albumasar 2o de coniunctionibus magnis in fine. Dicit
quod primum clima est indorum et ipsum est saturni

et ex signis habet capricornum et aquarium. 2m cli-
ma est athigorum et est terra ysmaelis et ethyopie
et ipsum est iovis et habet ex signis sagittarium et
pisces. 3m clima est egipti et ipsum est martis
et habet ex signis arietem et scorpionem. 4m clima
est babilonie et arabie et ipsum est solis et habet ex
signis leonem. 4m clima est romanorum et ipsum est
clima veneris et habet ex signis taurum et libram. 6m
clima est [illegible] et magros et est clima mercurii
et habet ex signis geminos et virginem. 7m clima
est [illegible] et [illegible] et est clima lune et habet ex signis
cancrum. Et haly abenragel libro 8 capitulo 32 dicit primum
clima est indie et est saturni. Et clima babilonie est
iovis. Clima [illegible] est martis. Et clima rome
solis est. Et clima [illegible] est veneris. Clima egipti
est mercurii. Et clima [illegible] est lune. Et idem libro 8 capitulo 34
dicit haly abenragel quod ille qui fecit librum andilaretz
dicit quod ametus in libro eius [illegible] universi signa mundi
est aries et est planeta eius sol [illegible] ascendente eius
est cancer et super in eo sibi dividunt 7 climata
per 7 planetas et per 12 signa. Unde babilon est iovis
et arietis saturni et libre. India et [illegible] et
[illegible] mercurii et capricorni. Albegen et tota terra
arabie est veneris et scorpionis. Corpus lune
et veneris et terra [illegible] solis et aquarii. Sed opinio
albumasar est ut dicit [illegible] magister in astrologia
assignavit primum clima quatuor regiones
[illegible] saturni in domo 2m iovis et sic deinceps et
[illegible] [illegible] auctor nomen ignorat. Unde
quod primum clima est arabie ut asserit regio terra
orientalis in qua dominatur saturnus. Unde in regionibus
homines sunt tardi prudentiores et ad dicenda
[illegible] faciles et tardi simpliciores. 2m cli-
ma est egiptus in qua dominatur iupiter unde illa
terra cum fertilitate dotata sit tonitrua et impetu
sine tempestate et sine pluvia in [illegible] [illegible]
3m clima est regio [illegible] terra promissionis
in qua dominatur mars unde [illegible] et [illegible] planeta est
[illegible] in medio mundi in [illegible] testatur. 4m clima
est maris mediterranei in quo sunt insule maris
[illegible] et maior pars grecie et apulia et in
eo dominatur sol fonts totius caloris quo opposito [illegible]
totius temporis. 4m clima est regio romanorum
deliciis afflicta in quo dominatur venus. 6m clima
est regio burgundorum et francorum in quo dominatur
mercurius qualiter in homines [illegible] regionis sunt
facundi garruli divites et [illegible]
[illegible] fingentes et ad [illegible] [illegible] [illegible]
7m clima est flandrensium et anglorum in quo
dominatur luna unde homines in regionis sunt [illegible]
et instabiles [illegible] et [illegible] [illegible]
[illegible] ad finem a suo [illegible]
[illegible] [illegible] [illegible] et [illegible] [illegible] clima
[illegible] [illegible] [illegible] et haly abenragel
libro 8 capitulo 36 dicit quod saturnus habet primum clima quod est

abenragel

no.

cuius nomen ignoravit

media Azumingor et fluvius intrantes super
per terram Romeorum 5m hoc clima quod est Babilonia
terra Foriz Torrize et Alexandria et per declipsar
hoc Asie Ethiopia et Nubia maris per terram Romeorum
hoc 1m clima terra Torquie terra promissionis
et Roma et per terram Indeorum maris hoc terram
Alepe et terra promissionis sol per terram Romeorum
hoc terra Rome et clima per ortes et terra [illegible]
[illegible] et Torrizon et per terram [illegible] hoc Babilonis
[illegible] per [illegible] 2us [illegible] hoc 4m clima et
Albigez occidentalis [illegible] per [illegible] Romano
quo hoc 6m clima terra occidentalis [illegible] hispanie
et in mente usque ad [illegible] et montanees et per
oppidum [illegible] per [illegible] hoc 4m clima per Haly
in primo et in primo capitulo sexte s. cap. 2o [illegible]
[illegible] et Haly et vadit per Abelf quod 1m clima
incipit ab oriente a principio terre [illegible] et vadit
per terram [illegible] et per ripas maris et per medie
[illegible] et per postea per [illegible]
et per mare [illegible] insula [illegible] et transiens mare
vadit per insulam Arabie et per terram de [illegible]
transiens mare rubrum vadit per Ethiopiam transiens
[illegible] de Egipto vadit per terram occidentalem et transiens
per medio terre Babilonie vadit donec applicet
ad finem occidentalem 2m clima per Haly [illegible] in
cipit ab oriente et vadit per terram [illegible] et
[illegible] mari [illegible] et inter [illegible] et
transit per insulam Arabie et per terram [illegible] et
vadit [illegible] et transit mare rubrum et vadit
per terram Egipti et vadit per [illegible] et per terram
occidentalem et transit per mediam Affrice per [illegible] transit per
Barbariam et applicat ad occeanum 3m clima in
cipit ab oriente et vadit super [illegible] de terra
[illegible] et terra transit [illegible] terra orientalis et terra septe
[illegible] de terra [illegible] transit [illegible] et
[illegible] ad ripas maris de Albina et transit
per terram [illegible] et vadit [illegible] terre promissi
onis et transit per medium terre Egipti et vadit
per terram Affrice et applicat ad finem occidentalem 4m
clima incipit ab oriente et vadit per Torquiam
et [illegible] per medium vadit per [illegible] terre promis
sionis et per mare [illegible] vadit per insulam [illegible]
et per [illegible] et postea vadit ad terram occidentalem
et tangit per [illegible] et applicat ad finem
occidentalem 5m clima incipit ab oriente in [illegible]
et vadit per aquilonem terre Torrizan [illegible] et
per [illegible] et [illegible] passe [illegible] Rome
et [illegible] per ripas maris promissionis [illegible]
[illegible] et per terram hispanie ad mare occidentalem
et applicat ad finem occidentalem 6. clima incipit ab
oriente et vadit per terram Romanorum et transit [illegible]
[illegible] et vadit per mare occidentalem 7m clima
incipit per terram [illegible] et vadit per terram [illegible] per medium
per ripas maris ad [illegible] versus Aronem et transiens

mare [illegible] vadit per terram [illegible] et [illegible]
[illegible] et applicat ad mare occidentalem [illegible] Haly [illegible]
dividunt autem climata et describunt [illegible]
[illegible] almagesti 2o et [illegible] titulus
de spera per 200 [illegible] inscriptos [illegible]
[illegible] dividit equinoctialem et [illegible] transit per
polos mundi [illegible] oriens et [illegible] occidens
in terra isti duo [illegible] dividunt terram in [illegible] partes
quarum illa que [illegible] inter orientem et occidentem
et polum articum [illegible] et [illegible]
19 [illegible] partes [illegible] sunt [illegible]
nimium calore et [illegible] polo
[illegible] sunt [illegible] nimium frigus et [illegible]
[illegible] polo est [illegible] et dividi
tur in 7 partes [illegible] versus Aronem que
[illegible] 7 climata quorum [illegible] cor [illegible]
[illegible] versus Aronem [illegible] in
[illegible] primi climatis per [illegible] 3o [illegible]
per Ptholomeum [illegible] maior diei [illegible] est
in 13 horarum equalium et [illegible] hoc [illegible]
[illegible] de 7 [illegible] versus finem
et elevatur [illegible] polus mundi in orizonte
[illegible] per 16 gradus et per Ptholomeum
elevatur [illegible] per 16 gradus et 21 [illegible]
climatis [illegible] diei [illegible] 12 horarum
et dimidie et [illegible] per [illegible]
et elevatur polus [illegible] per [illegible] 12 gradus
et dimidium et [illegible] et extendit latitudo
eius usque ad locum [illegible] diei est longitudo
horarum 13 et [illegible] et elevatur poli 2o gradus et [illegible]
[illegible] miliaria [illegible]
[illegible] 2i climatis per [illegible] et per Ptholomeum
est ubi dies maior [illegible] 13 horarum et dimidie
[illegible] maior dies [illegible] 14 ho
ras et elevatur polus in medio [illegible] climatis
per [illegible] 140 gradibus et [illegible]
et [illegible] Ptolomeum elevatur 23 gradibus et 42 [illegible]
latitudo [illegible] ut dicit [illegible] est ab ex
tremo [illegible] climatis usque ad locum [illegible] dies
[illegible] 13 horarum et dimidie in [illegible]
[illegible] et ubi elevatur polus 21 gradibus et
dimidium [illegible] spacium [illegible] climatis ubi longitudo
[illegible] diei [illegible] 14 horarum per [illegible]
[illegible] et dicit [illegible]
quod hoc clima [illegible] et Affrica [illegible]
[illegible] et per [illegible]
[illegible] in medio 3i climatis elevatur polus 30 gradus
et [illegible] et [illegible] diei et dimidie
[illegible] elevatur per Ptholomeum [illegible] 30 gradibus et 22 [illegible]
latitudo [illegible] climatis per [illegible] est [illegible] cli
matis usque ad locum ubi [illegible] dies est
14 horarum et [illegible] et altitudo polus 33
gradibus et 24 [illegible] spacium [illegible] 340
miliaria [illegible] climatis per [illegible]
[illegible] et Ptolomeum est ubi [illegible] dies est

13 horarum et quartae unius et altitudo polus 33 gra-
duum et 24 centesimarum et spatium eius 13 horarum et
dimidie et secundum medietatem 13 horarum et quartae. quartum
clima secundum Alfraganum per medium Peloponensem scilicet
ducitur ad Hostium Boetiae provenit et secundum magistrum
in medio quarti climatis elevatur polus 36 gradibus
et duobus quintis et secundum Ptholomeum 36 gradus et latitudo
secundum magistrum est ex toto quarti climatis ubi dies
plurior est 14 horarum et dimidie et quartae unius
et elevatio poli est 39 graduum et spatium eius est
300 miliarium medium quinti climatis secundum magistrum
sphere et Thomae ubi maior dies est 14 horarum
et accedit mediterraneum eius et secundum medietatem
quintum clima per Romam [illegible] et alia parte per Gallias
Lusitaniam attingit et secundum magistrum sphere elevatio
poli in medio quinti climatis est 41 graduum et est
tertia pars unius gradus et secundum Ptholomeum elevatur polus
ibidem per 40 gradus et 45 minuta secundum magistrum latitudo
climatis secundum [illegible] quinti climatis usque ad illud locum
ubi plurior dies est 14 horarum et quartae unius et
elevatur ibidem polus 43 gradibus et dimidium spatium eius
unius 144 miliaria medium sexti climatis secundum magistrum et
Ptholomeum est ubi dies est plurior 14 horarum et
dimidie et secundum medietatem 14 horarum et dicitur me-
dietas quod sextum clima per Hellespontum tendit
et [illegible] Germanie Galliam attingit et secundum magistrum
sphere in medio sexti climatis elevatur polus 44 gradibus
et duabus quintis et secundum Ptholomeum elevatur 44 gradibus
et latitudo sexti climatis ut dicit
magister sphere est a fine quinti climatis usque ad locum
ubi latitudo plurior dies est 14 horarum et di-
midie et quartae unius et ubi polus elevatur 45 gradibus
et quarta unius quae distantia est circiter 312
medium septimi climatis secundum magistrum sphere et Ptholomeum
est ubi plurior dies 16 horarum et in hoc co-
ordat mediterraneum et hoc circa secundum medietatem
per Ponticum mare et ab altera parte Germaniam
Britanniam extendit et secundum magistrum sphere in medio
septimi climatis 48 gradibus et 2/3 et secundum Ptholomeum
elevatur 48 et 32 minutis et secundum magistrum latitudo septimi cli-
matis est ex toto sexti climatis usque ad locum ubi
maior dies est 16 horarum et quartae et ubi polus
elevatur 50 gradibus et dimidium spatium eius est 184 mi-
liarium et dicit magister sphere quod ultra hoc septimum
climatis [illegible] sunt insule et habitaciones
reputantur [illegible] mediterraneum [illegible]
[illegible] ponit octavum clima quod est
secundum ipsum [illegible] montes [illegible]
[illegible] extendit [illegible] ut dicit
magister sphere in principium et finem climatum est
[illegible] horarum et dimidie et ex elevatione poli
est [illegible] 38 gradus [illegible] et
finem unius climatis [illegible] medium
unius hora et quodlibet climatis latitudo [illegible]
est latitudo [illegible]

Ostenso de situ et de climatibus mundi iam
intendo loqui de regionibus terre et provinciis
quae certis aspectibus stellis et sideribus ce-
lestibus gubernantur secundum viam Ptholomei et Haly in
Quadripartito et secundum Albumasar quae de omnibus magis
et aliorum doctorum in hoc tractatu intendo declarare de
spheris quae ponitur secundum opinionem Ptholomei et Haly
et Albumasar Ptholomeus vero attribuit primo totam
maiorem [illegible] luminaribus solis et lune [illegible]
ita quod sol quartam dominetur in oriente et gubernet
totam orientem quae terre est et luna quartam dominetur
in occidente et gubernet totam [illegible] occidentis que
est versus dimidium quarte totius terre in
[illegible] quarum una transit ab oriente
ad occidentem et alia a septentrione ad meridiem secundum
primum ad angulos rectos et ponit quod Saturnus
dominetur in oriente particulariter Mars in occidente Jupiter
in aquilone et Venus in meridie vel tota quarta terre
[illegible] que est in oriente et aquilone gubernatur Satur-
nus cum Jove et quarta illam quae est aquilone in occidente
gubernat Jupiter et Mars quartam vero quae est inter me-
ridiem et oriens gubernat Venus et Saturnus
[illegible] vero ponit [illegible]
quae [illegible] totius dividit ponit quod regiones et provin-
tie confines quae inter oriente et aquilone gubernantur
a triplicitate Arietis et Leonis et Sagittarii et provincie confines quae ab eis
inter aquilonem et occidentem gubernantur a triplicitate Geminorum
et ab eis dominis et provincie confines quae inter
occidentem et meridiem gubernantur a triplicitate Aquarii et
ab eius dominis provincie vero confines orienti terre
sive quae hic gubernantur ab eadem triplicitate Aquarii
gubernantur provincie confines quae [illegible]
[illegible] Ptholomei secundo [illegible]
est 3o et [illegible] appellatur [illegible] ponat
[illegible] et alii libro de omnibus magis
[illegible] totam quartam terre habitabilem
[illegible] est ut dicitur est Anthropica et pars
oriens et habet ex signis Cancrum et Leonem et
Virginem et ex planetis Solem et Mercurium secunda pars terre
est Alexandria quae est secundum eam apud meridiem et habet
ex signis Libram et Scorpionem et Sagittarium
et ex planetis Venerem et Lunam et Saturnum tertia pars
est Armenia et est in occidente et habet ex signis
Capricornum Aquarium et Piscem et ex planetis habet
Venerem Jovem Martem et Lunam quarta pars terre
[illegible] polus a aquilone et habet ex signis Arietem
Taurum et Geminos et ex planetis Mercurium et Venerem
habet [illegible] alio modo dividitur mundus in 3 partes
scilicet Asiam Affricam et Europam nam eius medietas
versus orientem dicitur Asia et reliqua pars medietatis
versus dicitur Europa pars vero meridionalis dicitur Affrica ut patet
in figura dicit autem Ptholomeus 2 quadripartiti capitulo 3o quod
zodiacus triplicitas prima quae est Aries Leo
et Sagittarius pertinet ad angulum inter aquilonem et occidentem
ut dictum est prius et [illegible] angulo ut dicitur

occidens · meridies · Affrica · Europa · Asia · aquilo · oriens

ptolo9 gubnat ꝑme iupr q̄ ē sol9 cu
mars medio associate q̄ ē occid. 2ᵘ ꝗplitas
que ē tauri capcor et virgine ꝑtinet ad
angulum meridionalem et oriente quam disponunt q̄n
aquilonare que ē medietas et ꝗ dn̄nus fact
saturnus qui est orient. 3ᵘ vero triplicitas q̄ est gem
et lib et aquari9 ꝑtinz ad angulum orientz ꝗ dis
ponit prīc saturnus qui est oriens et cū disponit
cū eo iupiter qui est medius. 4ᵘ triplicitas que est
cancr scorpionis et pisces ꝑtinet ad angulum
que ē int occidentē et meridiē ꝗ ꝑo gubnat
mars qui est occidens et ꝑt ꝑropaz medio
minus cū eo venus qui est medius. Deinde
dic ptolo9 ꝗ locus qui ē habitacōis in qo ꝗtas
dāmus ꝑ nūm ꝗplitā sed ꝑ9 dcm est dicit
n eius latitudo ꝑ latz q̄ ēcor dici
separante metez eius mediez a mete eius aq̄ls
et incip it habita mpte occidēt a passagio baulis
ꝗcedens ad brachium maris ut ad flumine ꝗ dr
siocag et est medium ꝑ mortuus ꝗ gereppte
oriēt subse hoc lat ꝑ haly ꝑ 36 gradus
distat ab equocli uel ē 4 ꝑtinet 12 gr9
in logrme et h liā ꝗ ea est lin transit in
hyspaniā 4 est strictū magnā ita ꝗ stans
in una ripa vidz pot stantē in alia et
ē hac loc sunt insule que dce sunt albaludet
et est una insula ꝗ vidēt hoīes existentes
ꝑ loco hoc in hyspan. et illi qui transeunt
ab hyspan ꝑ terā occidēt sunt 4 insule. alia
est ydola ꝗ dr gadet tenens armatum
sunt claues in sign ꝗ vltra nō ē habitac 4 sunt
ibi tres stēs insule equat aserance elote
et venus mathēs et insul uelib9 ꝗ sunt
ydola eius ꝑ meridiei 4 est ibi ꝑmis habitac
ꝑpte occid 4 h ydola ꝑ ꝑm fecit hercules
gygantes 4 antusuo qui in mapa ꝑte the
bāls regnauit et h liā diuidet baduit ab
hoc loco usqz ad ꝑme habitac inferius de in
zalh est mos vnus qui transit ē latus brun
brachij maris ꝗ dr cetatu et dr ꝗ in hoc
loco sit ꝑ ydola in planis tenentes claues
et minantes ꝑ ꝗ ꝗ ab in mania versus
ꝑt orient nō est habitacio alia et h liā ꝗcedit
elevata ē a ꝑme habitac impte aqlonis ꝑ 20
ꝗdua ut ē et ab equocli ꝑ 20 ut ē hec
haly ē dicit ptho9 ꝗ dū ꝗ diuīs ē longitudo
me habitac ꝑ liā ꝗcedē a medie ad aqlone separan
te metez eius ori. ls a mete eius occid. Nam
ꝑ liaz ꝗcedēz diui 10 ꝗ est int aqlone et
meridie et transit h liā. de qua loqm9 ē
ꝑ brachium maris ꝗcedent ab occidēte versus oriens
4 transit ē h liā ꝑ gulfu qui dictus est
aghion. et ferrier 4 ꝑ stagnu ꝗ maris
nucupat et dicit haly ꝗ longitudo huius lie
diuidēte habitac in duo ꝑ 20 media vnu ad
oriens et ad ad occidēs est apte oriēt
et ab oriēte distat h liā ꝑ lā gradus ut
ꝑz in multis ꝑpēt antiquis et in mappa no
ua ꝑ plurimos gradus dēd ꝑ haly in mappa an
tiqua. vbi est ꝗolt ar ut dr haly de ho
mis medie orient habitac extendi magis
ꝗ̄ in occid ē ꝗ ꝗ inter oriēs extra
magis maris cū capit ex ea ꝑte magna
insula multa ꝑ habitac qm mare ꝑuenit in
dic ad hāc metez orientz in multis locis usqz
ad latitudinē 21 gradus ꝗ impedit magna ꝑte
habitac ꝑ dr in mesaure 4 in eiꝰ habitac ut vtat
sed longior sit inuenimus tn ꝗ multi habitac
in occid que hz liaz nō sit tam longa
ꝗ ꝑo aliquā ē tn inter latitudo et dicit
ptolo9 ꝗ q̄ int aqlone et occidēte dr eius
ꝑa in qua sunt ꝑuincie q dnr scilicet galla
cie et hac ꝗ ꝑ haly includit inter
occid a ꝑte aqlonis 4 occid 4 inter dem
ꝑpte medie 4 occid 4 sunt in ea ꝑ haly
ticlopia romā. gallogia hyspana astancio
lopiā. ꝗ̄ vō int medie et oriēte ut dicit
ptolo9 est inter asie iuxta oriēz ethi
opia. ē dr asia maior 4 est impte ꝗ
ꝗ que dce sunt magat yrcanya orient
est ꝑ haly orient a meridionibus et eius latitudo
est 36 gr9 insuꝑ 4 ꝗ sit ut sit ex gentib9
alcatur et alget et alym ynda 4 audita
ꝗ dicit 2ᵒ ꝗ inter aqlone et oriens ē
donat inter asie in qua sit ꝑuincie que dce
sunt gofferna ut seffene ut selchia et est
ꝑ haly a mari romano cuius latitudo est ari
33 g9 4 sunt ibi ar corsaco 4 toranymini
tarma et adaplm 4 inuz ut dr ꝑt haly
que est int occidēte et medie dr affrica
hac ꝗ haly includit inter occidēte ex
ꝑte occid medici inter affrice ꝑpte
aqlone et brachium maris rubri ꝑpte orient
4 sunt egypt ethiopia 4 nubia et omnes
alie nacōes nigror et dr haly ꝗ de
ꝑma ꝗ fuerūt multi reges nobiles
qui in tota habitac regnauerūt aut in
maiori ꝑte sic hercules gygantez alexander
ander 4 augustus et de 2ᵃ ꝗ fuerūt illi qui
fecerūt leges romanor et ꝗ ... leges
mauror et de 3ᵃ ꝗ fuerūt alij qui in ea
regnauerūt ut dauid et assueri 4 ursa
ut aut ptolo9 cuiusz istarū ꝑteiū ꝗ ꝑ
angulariū que tendit ad mediū quarte
totius habitac ꝑ ad ꝗ̄ litus regionis diuis
loca ꝑ de quibus ꝑpoitū ē ita ē illi ꝗ
aut ē ꝑo 2ᵒ est de mage ꝑ oppōte 3ᵃ ꝑ
ꝑ intꝑte int boream et occīns 6 europe

per angularem est de natura eius incipere inter medie
et oriente et eius dominus Iupiter cum ... et ab
eius parte gubernatur ad ... virtute ... [illegible]
aliorum gubernatorum eo quod est ... [illegible] est parti
partes cum omnibus ... [illegible] hoc est
secundum qui ... et signa et que regiones
Nunc restat declarare de quartis ... [illegible]
quartarum ... et signis ... [illegible]
nentem dicit ... Ptholomeus ... [illegible]
admixti Iupiter ... Britannia que est ... Italia
Gallia Apulia Sicilia ... [illegible]
... [illegible] Ispania ... dispositionem ...
... [illegible] stellas sunt iste gentes non
... [illegible] aut ... [illegible] liberte ...
subiectiue aut ... [illegible] et sunt bellicose ... regio
et laborem assimilantur et sunt ... [illegible] est impe
... [illegible] et ... [illegible] sunt ... [illegible]
et ... qui ... corpus ... [illegible] sunt ... et ...
et quia ... [illegible] sunt ... et mulieres non zelotipes
accidit ... gentibus ... [illegible] et ...
... [illegible] et qui hoc ... [illegible]
stellis magis ... [illegible]
... [illegible] non ... [illegible]
... [illegible] et ... molestiis aut ... [illegible]
... [illegible] et in bonis operibus
... [illegible] diligunt et domes
... fidelite ... [illegible]
... et ... honestis aut laudabilis non
... ponit et dicit ... [illegible]
... Galacia Germania ... [illegible]
... [illegible] et ... gentes in ... [illegible]
agrestes bestiales seu silvestres et ...
Ytalia ... et Gallia Apulia et Sicilia ... assimilantur
et ... [illegible] et ... [illegible]
et ... regis ... [illegible] et ... [illegible]
... mutatores ... tyrannia ... [illegible]
... et Hyspania Iovi et Sagittario attribuuntur
et ... gentes ... appetunt sunt ... [illegible]
et ... [illegible]
... [illegible] ordinant ... [illegible]
... [illegible] Illiria et Gallia
... [illegible] et ... [illegible]
... [illegible] et ... [illegible] Asie et Cipri
... hee gentes inter medie et orientem ...
... [illegible] dispositores
Veneris et Saturni ... [illegible]
... [illegible] aliis ... et ... [illegible]
... [illegible] corpus ... [illegible] sunt ...
sunt ... et fortiter ... regiones ... [illegible]
... libertate et ... [illegible]
qui ... [illegible] in capricorno et quia ... et
... [illegible]
... [illegible]
... [illegible] et legum ... [illegible] propter Iovem
... [illegible] musica diligunt ... cupiunt ...
... sunt et in ... [illegible] propter Venerem
et sunt ... [illegible] propter hoc libenter ...
hospitantur ... [illegible] cupiunt
et sunt ... [illegible] propter Mercurium et
Veneris ... [illegible] magis zelant con
silia ut dicit ... distinguimus has regiones

... est quod habitantes in regionibus ut ...
... et Cypro et in ... [illegible] Asie
... tauro Veneris assimilantur ... [illegible]
sunt ... et ut molles ut sunt ... [illegible]
... cupientes ... [illegible]
... [illegible] in habitant ... [illegible] et ...
... et ... assimilantur ... [illegible]
... [illegible] et ... [illegible]
... [illegible] qui ... [illegible]
et Illiria ... [illegible] et ... assimilantur
et sunt amatores pecunie et ... [illegible]
... cupiunt ... sunt ... [illegible] sunt ...
... legibus ... [illegible]
Asie minoris in qua sunt regiones ... [illegible]
... [illegible] Assiria Babilonia Mesopotamia ...
Media et Persia quia ... has ... Venus
et Saturnus regnant ... [illegible]
... nomine dignitatis apud eos et Saturnum
... [illegible] appellant et ... eorum
sunt qui ... [illegible] custodiunt ... et ...
... [illegible] et ... [illegible]
... et sunt ... [illegible] et ... [illegible]
... stellis ... [illegible] sunt ... [illegible]
assimilantur ... et ... [illegible] sunt ...
... [illegible] et ... [illegible]
propter Venerem et ... [illegible] sunt et sunt
simplices ... [illegible] propter Saturnum ... [illegible]
... [illegible] et ... musica ... [illegible]
manifeste et ... [illegible]
... [illegible] Saturni et Veneris ... [illegible]
stellis ... [illegible] et ... [illegible]
... [illegible] sunt ... molles et effeminati propter Venerem
... [illegible] et sunt magnanimi bellatores
... Saturnus ... hee ... regiones ... [illegible]
... [illegible] Nam ... Media ... [illegible]
... et Tauro ... [illegible] gentes
... [illegible] Veneris ... [illegible]
et ... [illegible] pectus ... et sunt effeminati
et delicati et ... [illegible] Mesopotamia
Babilonia et Assiria et ... sunt ... [illegible]
... [illegible] Saturnus ... et Capricorno
... [illegible] India et ... [illegible]
sunt ... [illegible] bestia
les ... aut que sunt ... [illegible]
Et medium ... [illegible]
... et ... [illegible]
... [illegible]
... [illegible]
que est inter ... et ... [illegible]
... [illegible] super ... [illegible]
homines has regiones inhabitantes sunt
... amatores et deceptores ... [illegible]
... pusillanimes ... [illegible] et ... [illegible]
aut ... qui sunt ... [illegible] et

ydumee medie marti et arieti magis ap
tantur et ideo sunt instabiles preditores litigatores
iurantes et audaces at insidiatores at illi
de femacie caldea et orthenia leoni et soli
assistunt et ideo sunt simplices humani et misericor-
des afficientes astronomiam diligentes et sole maxime
venerantes orientales qui in arabia sive in
arabia regionibus Jovi et sagittario aptantur
vel iuxta applicationem regionum et eis similes cum
stella eo quod in medio eiusdem regionis est sita
fides et erunt eis similes a Iove et cibos sunt
per omnia et erunt ibidem homines inviolati et
audaces conjuncta turpitudines 3us vero quartus qui est
in boreali parte asie marti et arieti brittania
armeniam et ontrodanum bactriana cassimia
arotica opiane et sugdiane quarta vero est
zephiri et disponitur a Iove et saturno in figuri
varias et orientibus corpus in tale Jove coeuntes et
sole in quibus aurum et divitie multum afflu
unt et sunt mundi homines cultores sapientes dei
in quibus gentes ibi et iustitia, pertinentes
iunt oderentes malo libertates et homines in
mentes abhorrentes et sunt integre et incor
rupte amicitie et per domesticos et amicos et
quibus cum regibus honeste pati sunt in ore
et sunt casti et invenitur. precisi sunt quod donati
et alia sapientes et corpus aut sunt pectori quartum autem
in marti parte est saturno sitam et Jovis so
cietas quam sunt [illegible] istorum autem qui habitant
britania ermania et inveatme (?) marti et mercurio
coaptantur ideo sunt furdiores (?) et magis subdoli
Qui autem inhabitant bactrine cappadocia et sori
tam libere et veneri assistunt et ideo sunt dictissimi
musica diligunt et quiete et sunt splendidi
dicte Qui autem inhabitant arotica oriane
et sugdiane saturno et aquario assistunt et ideo
sunt inmansueti austeri et bestiales et secunda
sunt que posite sunt 4um quod sunt versus medium terre et sunt
sunt britania frisia et colca siria gomogina et
capadocia. lidia cilicia et pamphilia quod
situs est versus partem occidentalem mediante huius
quarte et ideo complexionem coaptantur veneri marti
et [illegible] et ideo in templis ibidem
[illegible] veneris et marte
[illegible] atque iniusta
[illegible] dolose aut
[illegible] et [illegible]
[illegible] rapinis
[illegible] et [illegible]
[illegible] marti et
[illegible] non sunt [illegible] expaltatio
marti [illegible] in signo complexionis veneris in capricorno
et exaltatio veneris [illegible] in signo complexionis marti
[illegible] non [illegible] benivolentia erga

suos viros ondunt et eos multum diligunt conversa
tura demon [illegible] sunt et laboriose ministrabe et
subiecte [illegible] illi qui inhabitant lucaniam
frisiam et celtica cancri et lune magis coaptantur
ideo viri eorum sunt reverentes et timidi et subiecti
[illegible] at similes mulieres aut oppinione per lune armetes
et matutinum figuras pro sunt viri et [illegible] sunt
et bellicose quemadmodum amazones fugientes viros
et cubitum amant [illegible] pro abscisione mamille
dextre per [illegible] bellica et in bellando illas quod
parte demudat ad ostensionem [illegible] per fortes dispositi
qui autem inhabitant gomogena et capadocia mora
marti et scorpioni assistunt ideo sunt audaces ma
ligni et insidiosi et laboriosi instabiles decep
tores et [illegible] et qui morantur in bitti
cilicia et pamphilia Jovi et piscibus assi
stunt vel sunt multum locupletes [illegible] et in ne
gociis suis ammultum fideles ultima vero quarta penes
libym et lybiam et [illegible] tex[illegible] [illegible]
[illegible] dicitur [illegible] et affricam [illegible]
et mentaunit hee regiones supponuntur complexioni
et disponuntur a marte et venere ut dicit [illegible]
[illegible] et ideo per [illegible] [illegible] ut [illegible]
[illegible] in [illegible] regnum rex et regnum
de [illegible] marte et quod est rex viris
et regina feminis et [illegible] quod [illegible] super
hos [illegible] est [illegible] exaltatio [illegible]
est [illegible] gentes multum callide et multum
coytus appetunt et [illegible] et regina nubit
et rex [illegible] sponsis coit antequam cum illis co
ierint viri sui ipsi [illegible] aliquae [illegible] uxores
[illegible] quas diligunt et viri pulcritudine
et ornatus [illegible] per veneris malum cum
sunt [illegible] subdoli magici seductores falla
ces et non timentes mortem per martem [illegible]
[illegible] quod [illegible] caldedonia et affricam
[illegible] cum luna et cancro ideo sunt [illegible]
[illegible] et est eorum [illegible] subtilis Qui vero
sunt inpartibus [illegible] mauritanie [illegible]
cum marte et scorpione et [illegible] et ideo sunt
[illegible] sunt et [illegible] carnes in
comedentes [illegible] mortis non timentes [illegible]
tam [illegible] ita quod [illegible] alium
et hoc [illegible] sit ut [illegible] moriuntur
sine labore et [illegible] sunt [illegible] et [illegible]
qui morantur in [illegible]
et garamantia Jovi et piscibus aptantur
et isti sunt boni et simplices [illegible]
diligunt et laudant [illegible] deum timent
et sunt [illegible] per Jove vocantes eum [illegible]
[illegible] in angulo [illegible] huius quarte [illegible]
[illegible] sunt cirenayca [illegible] marmarica et in
[illegible] egypti tebais [illegible] trogloditica [illegible]
[illegible] media et ethyopia quarum situs est
versus [illegible] et oriente huius quarte [illegible]
Jove et mercurio disponuntur et [illegible]
regionum gubernamento [illegible] parte [illegible] quo
fiunt [illegible] [illegible] associantur ideo [illegible]

cole deum magnificat vite diligunt rebus cui-
toris adherent funera deflent mortuos sepeliunt
et abscondunt propter verecundiam fit bonus et vivunt
legibus et moribus erga suos gubernatores
humiliant et obediunt itaque quod vocat omnis pusil-
lanimitas cum ipsi alius dominant sunt bone voluntatis
erga deos cum multis ducunt uxores et uxores
multos viros qui sunt multi coitus et cum propriis
coeunt sororibus sunt quod viri multum generativi
et mulieres cito concipiunt hinc quod mulieribus cor-
da debilia et feminea et ideo sunt virilia vi-
lipendunt propter figuram maleficiorum cum venere in-
modo sunt vestitum et hii anguli sunt secundum haly sunt
saturnus et mars quarta aut cirenaica
mar marmarica et insulares egipti martis et com-
dat cum mercurio et genus et ideo earum incole sunt
sunt mediocrati ut velitatum multum intelligentes
acri ingenio in omnibus rebus et in arte
magistros et magnum sunt quod divinatores multa
potentes occultorum misteriorum observati et mathe-
matica sunt experti ut de thebais causis ho-
rodica cum venere et luna concordat et sunt ve-
calide et corporis sunt fideles et hoc secundum haly est
propter veneris et martis qui sunt domini totius quarte
Babilonia civitas in caldea arabia media
et ethiopia concordat cum saturno et aquario
ideo quia sunt immundiores multarum carnium et
piscium aliorum similibus ad loca similia sunt differunt
agreste et bestiale ducentes et hec sunt dicta plurium
et signorum specialia sunt regiones et provincias
secundum sententiam ptholomei 2o capitulo 2 quarta dicit generali-
ter quelibet earum quartarum gubernatur a duobus planetis
ut dictum est planetis nam quarta prima que est
inter leone et occidens gubernatur a Jove et
marte et ad pluribus cum suis domiis 2a
quarta que inter meridiem et oriens gubernatur
venus et saturnus et jupiter cum suis domibus
3a vero quarta que est inter aquilonem et oriente
gubernatur saturnus cum Jove et jupiter 4o cum suis
domiis et ultima quarta que est inter aquilone
et occidens gubernatur mars et venus cum jupiter
3o et suis domiis et dicit haly in primo 19 2 capitulo
2o quarta quod tho in gubernatione provincias quarti
trigoni posuit marte loco solis quia sol precipuus
proprius eius dicit haly dominatur in parte orientis et ideo si
provincias huius trigoni gubernare fuisset dominus
in marte parte totius quarta et ob hoc quod amiis
est dominus domus totius exaltationis solis sit aries
in principio 2 trigoni vero dominus saturno vice
ipse capricornum qui est dominus saturni et
lune propter capricornum qui est dominus saturni et
quia luna dominatur mercurio et in primo
3 trigoni ponit Jovis vice mercurium quia in
tamen est mediator medicine per hitras
venus et luna cum hoc provincias 3 trigoni gub-
nare et hec domum in marte parte quarta
et licet ptholomeus discordet ab aliis tamen
dicit sunt quod bene et expressa concordat quia
sunt rerum naturale aliorum vel dicta cum experientia

non concordat secundum haly ex predictis secundum quod domine planetarum
et signorum zodyaci sunt quorumdam gentes vel habitantes
et sunt regiones et provincias similiter earum vel
etiam ptholomeo et haly et quamvis secundum figuram illius
est quam predicta sunt certi et liquide magis patebit
apprehenderem hanc autem sit non processit explanatione
mea vel unius alterius sed in intellectu meo quod facere
operis posuit eorum hic et quia non video quod predicta
sunt tho manifestius quarta declarata quod haly
sit inspiciat ope et melius verius et ideo
finitur hoc capitulum

N hoc capitulo ondam tibi quas prouincias et regiones gubernant signa et planete secundum dictum alcabitii et aliorum dicit n alcal godi domini ubi [illegible] dicta tertia quod aries habet ex terris et prouinciis persidem et azerbigi et britaniam galiciam germaniam palestinam et partem babilonie taurus habet ex his que sunt ciprum et terras insulas ex insulis romanorum tabrizes asiam et persidem gurhsur arabie adule [illegible] armeniam andren [illegible] [illegible] et et egiptum cancer autem habet ex terris terram babilonie et asiam [illegible] que est [illegible] romanorum franciam armeniam et cretam leo habet ex terris terram turcorum et de [illegible] [illegible] philastia abominis [illegible] damasci [illegible] et [illegible] virgo habet ex terris terram bactrie [illegible] terram babilonie terram [illegible] terram insule terram [illegible] et asiam libra habet ex terris terram armeniam [illegible] terrarum que vocatur [illegible] terram [illegible] scorpio habet ex terris terram aliget [illegible] [illegible] et [illegible] [illegible] [illegible] [illegible] [illegible] [illegible] [illegible] arabie locum [illegible] [illegible] arabes et [illegible] eorum usque ad [illegible] et tangitare aliabi et [illegible] alsae et [illegible] et habet ex locis [illegible] [illegible] ciuitates [illegible] et [illegible] terram [illegible] [illegible] et [illegible] terram insidiarum et [illegible] [illegible] et loca [illegible] et talia loca postrema [illegible] libre sagittarius habet ex terris montes et [illegible] [illegible] [illegible] et [illegible] [illegible] et habet ex locis [illegible] et [illegible] et loca [illegible] ignium capricornus habet ex regionibus ethiopiam [illegible] [illegible] [illegible] magnum [illegible] [illegible] arabie et [illegible] [illegible] [illegible] usque ad iudeam [illegible] [illegible] et habet alaguer et [illegible] [illegible] [illegible] et [illegible] et ex partibus [illegible] habet loca [illegible] romanorum et ex partibus [illegible] habet loca [illegible] et bona [illegible] et omnia loca que occupant [illegible] plurima et paludes aquarum habet [illegible] et [illegible] montis [illegible] et [illegible] [illegible] [illegible] [illegible] terram [illegible] et [illegible] terram [illegible] et habet [illegible] [illegible] [illegible] et habet ex partibus [illegible] loca aquarum et fluminum et [illegible] et loca [illegible] et [illegible] terram [illegible] [illegible] pisces habet ex regionibus [illegible] et [illegible] [illegible] et terram [illegible] et habet [illegible] [illegible] [illegible] et [illegible] habet [illegible] [illegible] et [illegible] et egiptum usque [illegible] [illegible] egiptum mare [illegible] [illegible] et habet ex [illegible] [illegible] et ex partibus aquarum [illegible] et [illegible] litora maris [illegible] [illegible] et omnia loca aquosa et bona loca [illegible] et [illegible] [illegible] dicit albumazar [illegible] [illegible] eius stella est leo et ascensus eius scorpio [illegible] eius [illegible] cancer albumazar [illegible] [illegible] taurus [illegible] [illegible] aquarius albazaia scorpio [illegible] et [illegible] [illegible] aquarius et dicit albumazar in libro suo de [illegible] in fine [illegible] sapientum [illegible] [illegible] quod aries [illegible] [illegible] et taurus babilon ethiopie [illegible] [illegible] cancer leo [illegible] et [illegible] virgo [illegible] [illegible] ad [illegible] [illegible] [illegible] [illegible] sagittarius terre romanorum [illegible] [illegible] [illegible] capricornus [illegible] aquarius [illegible] [illegible] insulis maris et [illegible] in [illegible] [illegible] [illegible] [illegible] de [illegible] [illegible] de [illegible] dicit [illegible] [illegible] saturnus [illegible] [illegible] [illegible] et terre ethiopie et eorum montibus et iupiter [illegible] et [illegible] et [illegible] et [illegible] et [illegible] et [illegible] [illegible] et [illegible] et [illegible] romane usque ad [illegible] et terre [illegible] [illegible] sol [illegible] et [illegible] [illegible] et [illegible] et terre romanorum venus [illegible] et [illegible] et terre arabie [illegible] [illegible] et terre [illegible] et [illegible] et [illegible] [illegible] [illegible] astrologi [illegible] [illegible] de [illegible] [illegible] [illegible] [illegible] et [illegible] [illegible] [illegible] [illegible] [illegible] [illegible] [illegible] de [illegible] [illegible] et signorum [illegible] [illegible] [illegible] [illegible] et [illegible] que omnia in mente tua diligenter [illegible]

[illegible] ondam tibi diuersas [illegible] hominum [illegible] [illegible] [illegible] terre [illegible] [illegible] et [illegible] qualitates [illegible] [illegible] ptholomeum [illegible] haly dicit in [illegible] [illegible] [illegible] quod [illegible] hominum [illegible] [illegible] [illegible] [illegible] et [illegible] terre qui sunt [illegible] [illegible] [illegible] [illegible] [illegible] [illegible] [illegible] [illegible] [illegible] [illegible] [illegible] [illegible] [illegible] zodiacum et ad sole [illegible] [illegible] [illegible] et [illegible] [illegible] [illegible] [illegible] [illegible] [illegible] [illegible] [illegible] [illegible] et nigros et [illegible] et facies nigras [illegible] et mores [illegible] [illegible] crudeles [illegible] [illegible] [illegible] et mores [illegible] [illegible] [illegible] [illegible] haly mores [illegible] [illegible] [illegible] [illegible] [illegible] sub stellis [illegible] que [illegible] [illegible] [illegible] [illegible] [illegible] [illegible] haly [illegible] qui [illegible] [illegible] [illegible] [illegible] [illegible] climate [illegible] [illegible] [illegible] [illegible] [illegible] [illegible] et [illegible] [illegible] color albus [illegible] [illegible] [illegible] magnorum et [illegible] et [illegible] [illegible] et [illegible] [illegible] [illegible] [illegible] [illegible] [illegible] duo loca [illegible] haly [illegible] [illegible] [illegible] et [illegible] [illegible] [illegible] [illegible] et [illegible] [illegible] et sunt eorum [illegible] [illegible] et sunt [illegible] [illegible] [illegible] qualitates eorum sunt [illegible] et [illegible] [illegible] [illegible] eorum sunt [illegible] intelligentes et meliores [illegible] et [illegible] [illegible] [illegible] [illegible] quod ad [illegible] eorum [illegible] plus [illegible] zodiacum et [illegible] sunt [illegible] [illegible] studium in [illegible] [illegible] et [illegible] [illegible] [illegible] haly de [illegible] in [illegible] [illegible] [illegible] [illegible] et [illegible] [illegible] [illegible] [illegible] [illegible] [illegible] et [illegible] [illegible] [illegible] haly [illegible] et [illegible] [illegible] de [illegible] [illegible] [illegible] et [illegible] de [illegible] [illegible] [illegible] [illegible] [illegible] dicit ptholomeus [illegible] sunt [illegible] [illegible] [illegible] et omnia [illegible] [illegible] [illegible]

post est de natura solis que in primo eius circuli
et applicat et est hec quod diurna masculina et
descendit et in talibus depositus magis praevalet
ad robur corporales magis sunt femine in
coloribus blandiciis omnibus occultatibus et cetera
hec post est de natura quia quicumque mutate
quis apparet et est hoc quod nocturna feminina similiter
circuli parte pertinet aliquis tamen ut haly ex contrario
gradu solis masculine et fortitudo sic hoc naturaliter
sunt feminae et accidit in singulis terris communem
talium conditionum variatur in moribus et legibus
secundum varietatem existentium et hec explicatur primo
si villa sit in medio regionis vel iuxta latera
2º si villa sit alta vel bassa 3º si villa alteri
esse plane aut montibus circumdata quia secundum
hec medium aeris secundum operationes hominum variantur
nam quidam sunt maris varii quia maritime vi-
cinum est eis et quidam sunt agricultores quia cor-
pus eorum est cultura et quidam sunt divites
quia terra sua multum fructificat et has di-
versitates non inquantum persona sed in materia
parte contigit judicamus hoc omnia probat haly exposite
in prohemio in libro suo de regibus regionum et
addit hoc haly quod non erit aliquis laborator
secundum hoc in terra laborum nisi quando ipse
erat laborator secundum naturalis sunt eius
alterius magistri significatorem de uno loco ad
alium locum se transferat cum alio magistro
concordante sic dicit haly quod quando nativitas
alicuius evenit quod est laborator ex parte in
terra mortua perspicit et sapientior alius in
labore et sic in aliis et judicandum et de theologia
per hec diversitates quas dixi sunt magis
materia parte non quod inquantum persona est memo-
ribus et ut generaliter summa istius capituli magis
eis appareat describam summam istius capituli in figura
generali contineo et hoc distinctio finitur

Consequenter inspiciendum est quali sit pronosticandum
de accidentibus mundi per revolutiones magnas et
circulum et per coniunctiones magnas coniunctiones stellarum
et per eclipses luminarium hic in tertio decidit quid
sit iudicium de accidentibus mundi per revolutiones an-
norum mundi et per ingressum annum et per coniunctiones
et oppositiones et eclipses luminarium sed primo de revolu-
tionibus annorum mundi contrariis dicit haly abenra-
gel quod causa prima quod revolutiones annorum mundi accidit
multis modis secundum contrariis coniunctionibus et per planetas
stellarum supple et ab astris in locis et a locis
applicationum stellarum et ab applicatione signi
coniunctionis quod est planetarum et partes maliciosorum et in
finem per eclipsim luminarium sunt effectus genere
eo quod ut fiat revolutio annorum ante ad eclip-
sim sub loco applicationum stellarum et in signo mun-
di sunt et magnum vel eclipsis haly ubi dicit et
ab astris coniunctionum magnarum et eclipsium et ab ascen-
dente revolutionis anni in quo sunt et a locis
coniunctionis ut oppositionis luminarium precedentis introitum et ab
ascendente coniunctionis haly ab hiis omnibus iudi-
cabant antiqui astrologi iudicabant de qualitate
anni parte et magis precedentis coniunctione et oppositionem
precedente introitum solis in arietem nam quicumque
sunt planete qui habuit magis dominium in locis predictis
sed planetae dignitates dominant ab ipso precedentis sive
ab ipso plus veteres astrologi dominium supposuit
et dicit haly abenragel quod cum significatores et coniunctionem
anni sit parte dentes tali manifesta precedente et
appareant significatores sive quando applicat applicationes
vel coniunctiones revolutionum et ad directiones
revolutionum sunt ad revolutiones ut ad directiones
et ad radices et ad astra temporum temporum et ad
oppositiones et quadraturas et cum fortitudinibus ...
tiones astrorum et cetera sed planetae astrorum diversimode
docet quos revolutio annorum mundi nam quidam docet
revolutionem annos mundi ab introitu solis in ari-
etem et sic sit facit domini et gaphar de plu-
ribus nam ipsi per proportionem bonis mundi et hic cur-
tius iudicabat de pluribus tenorum et coniunctionum
et mutationes per tota anni et cetera revolutionum annos
mundi ab introitu solis in libra sic sicut mihi
dicit Iaphar in libro suo de pluribus causis quod contrarium
hoc convenio ut oppositum dicit sed primo arietis
ut hic in introitu ingredientis solis et lune ex passione
collocari ut vasin necte in motus antiquitatis sed
gaphar sub ipsius tempore ingressu et dicit sed secundum
gradum prevalebat hoc sic precipuit quod hoc significat
horas mihi mediantibus magis potius de
incipiunt sic dicit hoc modus et cetera quod ponit significatores
haly abenragel quod ab introitu solis in arietem
respicimus statum solis et statum Iovis ab intro-
itu solis ad cancrum et ad statum saturni ab in-
troitu solis in libram et statum martis ab
introitu solis in capricornum nam ista coniunctione
sit dominica horum signorum et aspectus eius

sunt et termini et aspectus tunc inter planetas et
ad has exaltaciones suas in diversis temporibus
secundum hunc Ptholomeus [illegible] revoluciones annorum mundi
non approbat nec ad aliquid [illegible] principio non
[illegible] iudicium [illegible] anni [illegible]
primus ad introitum solis in [illegible] contra [illegible]
secundum [illegible] in ista distinctione [illegible] probabit
[illegible] magna diversitas astrorum in
revolucionibus annorum [illegible] maior famosa
est illa que docet revolucionem annorum mundi
ad introitum solis in primum minutum arietis et hec est
opinio Albumasar et aliorum astrorum antiquorum
et modernorum et est opinio approbata propter causas
quas [illegible] in distinctione [illegible] singulis
dicit [illegible] Albumasar in libro experimentorum suorum
[illegible] in introitu solis in primum minutum arietis
et constitue ascendens in hora ambos ac loca planetarum
in longitudine [illegible] arietis et a latere [illegible]
solis et stationes lunarum corporum in [illegible]
et dominatorum ascendentis [illegible] exaltacionem et
triplicitatem et [illegible] dominum hore et dominum revolucionis
et [illegible] signatus ac dominum eius [illegible]
aspectum atque [illegible] planetarum in locis suis et quod
sit [illegible] et quod sit ex signis eorum ex
hoc [illegible] et quod sit de parte fortune et
parte [illegible] [illegible] alicubi [illegible]
[illegible] in nocte [illegible] et [illegible] solis [illegible]
cum hoc [illegible] anni diligenti studio
investigare contemplatur et hec [illegible] famosior de revolucionibus annorum mundi
[illegible] est [illegible]

[illegible] in presentibus [illegible] singulis distinctionibus [illegible]
est de revolucionibus annorum mundi et de [illegible]
anni [illegible] in hoc [illegible] [illegible] ea que [illegible]
anni [illegible] Ptholomeus de principio anni [illegible] fuit eius [illegible]
[illegible] et de [illegible] anni in [illegible] dicit [illegible]
[illegible] quod caput anni [illegible] ut [illegible]
[illegible] tempore [illegible] redit sol in qualibet revolucione
ad locum suum quod [illegible] eius [illegible] [illegible]
est et [illegible] [illegible] Hali [illegible] quod de [illegible]
[illegible] dixit [illegible] quod illud quod operatur [illegible]
[illegible] [illegible] [illegible] [illegible]
[illegible] et quod [illegible] illud quod [illegible]
[illegible] anni est quod sol redeat ad punctum [illegible]
incipit quia [illegible] et [illegible]
planetas et stellas et quia [illegible] in quo ligat se
[illegible] ipsa solvi non potest [illegible]
temporis que est [illegible] augmenti et [illegible]
[illegible] nisi [illegible] aliquid [illegible] que faciet [illegible]
[illegible] in aliquo tempore istorum [illegible] et hoc est
in [illegible] rebus [illegible] [illegible] [illegible]
aliud in capite anni ligantia [illegible] manebit
illud ligamentum [illegible] [illegible] anno hoc [illegible]
[illegible] accidit in anno eclipsis ut [illegible] magna planetarum
[illegible] aliqua applicacio stellarum que significat [illegible]

[illegible] ligamentum [illegible] [illegible] illud [illegible]
[illegible] id est quod stelle ligat in anni principio et solvit
illud ligamentum [illegible] [illegible] [illegible] astrologi
ut dicit Hali apparebat principium anni in [illegible]
quod [illegible] in [illegible] libris de [illegible] libros de
annorum mundi revolucionibus [illegible] sicut [illegible]
et alii propter hoc crediderunt quod [illegible] astrologi
quod significacio eclipsis aut coniunctionis aut alterius constellacionis
[illegible] anni non est accepta a [illegible] anni
et hoc invenitur in omnibus libris [illegible] ipsi
[illegible] dicit Hali a [illegible] [illegible] Ptholomeus
[illegible] in eclipsi [illegible] quod [illegible] maior
[illegible] et [illegible] corporum [illegible] maior
[illegible] et [illegible] aliarum stellarum manifestum est
[illegible] quod [illegible] opinio et [illegible] maior est et fortior [illegible]
quod eorum opinio et [illegible] dicit Hali non [illegible]
revolucionum annorum et [illegible] dicit Hali non [illegible]
[illegible] principium anni nisi [illegible] et [illegible]
accidentibus mundi magnis et hec est opinio Ptholomei
[illegible] Hali [illegible] et dicit Ptholomeus [illegible] in principio
non potest inveniri [illegible] in zodiaco [illegible]
[illegible] quoque [illegible] [illegible]
solsticium et [illegible] [illegible] Hali [illegible]
[illegible] solis [illegible] anni [illegible] quia [illegible]
[illegible] [illegible] [illegible] [illegible]
zodiacum [illegible] expedit ut a zodiaco principium anni
sumatur [illegible] Hali et [illegible] Ptholomeus [illegible]
[illegible] et hec [illegible] quod eorum [illegible]
ut [illegible] [illegible] [illegible] [illegible]
[illegible] [illegible] aliqui de [illegible] in libris
[illegible] principio anni [illegible] aliquid de [illegible]
[illegible] quia quilibet eorum ad alios [illegible]
quod eorum [illegible] posuerunt et [illegible]
[illegible] [illegible] [illegible]
aliquid [illegible] quod [illegible] anni principium [illegible]
nam [illegible] [illegible] quia tunc [illegible]
[illegible] noctes et illud tempus [illegible] est [illegible]
[illegible] principium [illegible] [illegible]
[illegible] [illegible] [illegible] arbores
[illegible] [illegible] et [illegible] [illegible]
ascendunt fructus et [illegible] [illegible]
[illegible] [illegible] [illegible] et [illegible]
causa ponitur [illegible] in distinctione [illegible] quare
hoc principium anni et est causa quod assignat
Albumasar [illegible] [illegible] [illegible]
dicit Ptholomeus quod [illegible] quia tunc dies
[illegible] et est [illegible] [illegible] loco
[illegible] et [illegible] quia tunc accidit [illegible]
[illegible] apud Egipcios [illegible] [illegible]
[illegible] quod anni [illegible] et tempore [illegible]
autumpnalis [illegible] [illegible] est
omnium fructuum collectio et [illegible] tempore [illegible]
[illegible] anno [illegible] tempore [illegible] solsticiale [illegible]
[illegible] [illegible] [illegible] [illegible]
que antea [illegible] et dicit Hali
quod [illegible] Ptholomeus intelligit [illegible]
[illegible] horum [illegible] et quod maior
[illegible] est illa [illegible] [illegible]

opinio

[illegible]

pro pluvia

[illegible] cap[illegible]
[illegible]
[illegible]
folio 6[illegible]

a qualitatibus horarum accidentium significatis quia tempore coniunctionis cum oppositione ad tempus precedens vel sequens cum principium estatis significat retentionem pluvie propter humiditatem que contingebat in eo quia si in initio fuerint humiditates et retentio pluvie maior si vero pauca fuerit minor et sic et in aliis secundum Haly. Et dicit Ptolomeus quod illud quod diximus et narravimus debet in observationibus qualitatibus et quod hoc dicit compositio oportet et aspicere ad coniunctiones et oppositiones solis et lune et proximiores precedentes sunt quam ad illas maiores in quibus accidebant eclipses et maxime si illa proximiora precedens fuit eclipsalis. Et dicit Haly quod quia maior virtus venit in aerem convenit quod virtus coniunctionis et oppositionis precedentis ingressum solis in cardinibus illarum partium sit una quarti quod intrat sol et ideo dicit ut significationes que accidunt in qualitatibus horarum coniunctionis vel quarti temporis sit coniunctio virtus plurium horarum coniunctionis ut oppositionis que fuerit ante ingressum solis in primum punctum istius temporis et hoc est opinio Ptolomei. Et Haly dicit aliqui tamen dicunt quod significatio istius temporis et hoc non est verum rationibus dictis [illegible] primo quia virtus solis et lune fortior et maior potest quam virtus solis cum venit in puncto nam toti signo non est data virtus nisi per solem quo igitur magis virtuti puncto significationis quia ecliptica (?) non est prima quia cum sol ingreditur primum punctum arietis eclipsis non potest quia per diversas tabulas diversificatur eius ingressus in [illegible] accidit in coniunctionibus et oppositionibus nam eorum aspectu cum omnibus tabulis virtus coniunctionis et oppositionis precedentis est fortior et maior quarto quam sol ingreditur aliud punctum et cum talis coniunctio seu oppositio fuit eclipsis erit fortior multiplicatio et operatio secundum Haly. Et dicit Ptolomeus quod scimus a principio hore que ingreditur arietem sol qualitas est status veris et a principio cum ingreditur cancrum qualitas estatis et a principio cum libram ingreditur qualitas et autumpnus et a principio capricornum quo et hyemps universales igitur qualitates temporum et status temporum statutum sunt a sole propter quod ille qualitates composite sunt illi qui conscius quadrimalibus mutationum sunt et quartis vel maxime sicut alias sunt tamen liquet et dicit Haly quod per hoc quod qualitas mutatio temporum ad quatuor punctos non per hoc propter quod ad [illegible] solis cuius virtus est victrix et ad quartas virtutes principaciorem secundum illud. Et dicit Ptolomeus illud convenit ut consideremus consignificatorem stellarum ut per eas sciamus esse veterum et notorum (?) secundum Haly vult dicere quod cum sciemus per planetam dominantem accidentia que contingunt evenit ut inspiciamus nam sciam cum [illegible] planetarum secundum principatum ut cum signis et cum quo stant quod cuiuslibet signorum habet principatum que sibi pertinet et que esset unum cum alio commiscebitur sciemus per commixtionem

et ipsum quod est et de talibus accidentibus que contingent et que vocata sunt et que accidunt per stellas fixas contingent in naturalibus et in multis aliis rebus secundum Haly. Et dicit Ptolomeus quod variationes que in istis accidentibus augebunt ut minuent secundum processum per coniunctiones et oppositiones que precedunt punctum sequentem et principatum quod habent planete cum eis in signo secundum Haly significatio temporum cuiuslibet augetur et minuetur secundum signum coniunctionis ut oppositionis que precedit primum et sic augebit et minuet propter applicationes planetarum unius cum alio ut aliquis eorum cum puncto aut cum angulo coniunctionis vel oppositionis aut cum aliquo angulorum suorum et ubi significator cuiuslibet et acceptetur coniunctio ut oppositio precedentis introitum solis in punctum suum et ab eo quod sequitur illum ingressum et propter hoc ingressus et non expedit inhiare (?) tota aspectus illud inspicias cum applicationes planetarum cum sole sufficit et cum his locis secundum Haly vero per partes significant coniunctiones vel oppositiones solis et lune que in suis signis erunt et possessorem signorum mensium significatorum applicare secundum Haly cum sciemus significatorem universale cuiuslibet temporis et adiungamus eam cum signo precedentis que est coniunctio et oppositio cuiuslibet mensis et sic adiungamus eam cum planetis loco planetarum qui applicabuntur soli et lune et planete dominium loci coniunctionis ut oppositionis in singulis et quatuor cum loco planetarum sic in dicit Haly cognoscemus accidentia quod quolibet die contingent ut si voluerit de aeris statu scire adiungemus hoc cum significatore veri aeris que est in tempore aut cum eclipsibus coniunctionibus que fuerit in tempore ideo dicit si si voluerimus scire de legibus adiungemus cum significatore illius legis et si de regno cum significatore illius nativitatis regis et de qualibet civitate cum significatore illius civitatis vero enuncianus (?) licitare una eclipsis significatione explebitur lege unius et sciemus per quod tempus lex ista durabit et ita per coniunctiones et eclipses alias significatur per accidens ut minores et omnes mutationes que in lege ista contingent per medium inspiciemus statum regis quin tempore illo erit deinde statum temporis deinde statum mensis in illo tempore deinde statum diei in illo mense et cum hec omnia inspexerimus sciemus illud quod accidit omni die in qualibet civitate et in qualibet hora cuiuslibet nativitatis sciemus secundum Haly et addit sic dicens in mente tua retineas quod primum medium vero est maius unitatis et illud principium sequitur primum estatis in virtute deinde primum autumpnale et tertio primum autumpnale vernale ita quod primum est in modo primi vel secundum in modo augmenti vel secundum in modo firme et quartum in modo ablationis secundum hec Haly ibidem. Et dicit Haly quod primum quarti capituli 10 et quod secundum alium modum in capitulo suo tertio quod primum quarti divisis ab introitu solis in primum punctum arietis usque ad eius introitum in primum punctum cancri est calida et humida et in ipsa qualitas convenit de etatibus in fancia de partibus mundi

et occidens de humoribus corporis hominis similiter estas
vel adolescentia mediis et colera sunt calidi et humidi
et in primis qualitatibus conveniunt autumpnus iuventus occidens
et melancolia sunt frigida et sicca sed tempus senectus
septentrio et flegma sunt frigida et humida secundum Ptholomeum in
quadripartito capitulo 10 et capitulo 11 et similiter in hoc concordant alii
plures auctores

Ad locum ponit 3 modos convenientie quos ponit
Ptholomeus de effectibus particularibus 2° libro capitulo 10 quorum primus
modus est quod convenientia in qualitate id est quod in qualitatibus
[illegible] ut si respiciamus ad coniunctionem ut
oppositionem solis et lune proximo precedentem introitum solis
in qualitatibus [illegible] et respiciamus angulos ad dictam
horam coniunctionis ut oppositionis in nostro climate [illegible]
est scire [illegible] sic faciemus in quartis per modum
accipiemus planetas gubernatores locorum que secundum locum se
que sicut in eclipsibus [illegible] minimum secundum Ptholomeum [illegible]
de respiciamus [illegible] cum de generali [illegible] illius [illegible]
id est Haly si activus quod significat gubernator quarte fuit
[illegible] et quarta sit estas dicemus quod motu et calor
et si activus sit calor quarte anni erit tempus [illegible]
[illegible] id activus dicemus quod tempus et media
frigoris et humoribus faciemus hoc modo
[illegible] dicit Ptholomeus [illegible] et [illegible] et
augmentum fortius [illegible] planetarum gubernat
torum [illegible] eius qualitates sive status ab ipso
moveantur id est Haly si qualitas gubernatoris con
cordaverit cum qualitate quarte anni activus et forte
et si discordaverit activus et debile [illegible]
planetam gubernatorem vocat Ptholomeus stellam [illegible]
que si stella in [illegible] planeta [illegible] et
[illegible] cum [illegible] sue in loco suo
aut complexione sua et cum aspectu planetarum ad eum
et cum [illegible] in alto loco forti [illegible]
et [illegible] complexionabitur [illegible] nec [illegible]
[illegible] et significat [illegible] illud et [illegible] secundum Ptholomeum
[illegible] aliud [illegible] de [illegible] temporis [illegible]
[illegible] Ptholomeus [illegible] quod ad [illegible] qualitates quarte anni
seu eius [illegible] respiciendum est ad astra introitus
solis in quartas et ad astra coniunctionis
ut oppositionis precedentis et ad [illegible] et ad [illegible]
ista que ponuntur [illegible] ad [illegible] vel
ad statum anni [illegible]

Secundus vero modus [illegible] de effectibus particularibus
iuxta [illegible] Ptholomeus [illegible] est [illegible]
ut si respiciamus ad coniunctiones ut oppositiones similes
mensium que [illegible] signis [illegible]
ita tamen quod [illegible] accidit [illegible] ad [illegible]
[illegible] ad coniunctiones [illegible] ut [illegible]
ex [illegible] qualitates mensium illius [illegible] et [illegible]
accidit oppositio [illegible] planetarum [illegible]
ad oppositiones [illegible] ad [illegible]
Haly [illegible] oppositionem quibus mensis [illegible] et ad
oppositiones ad oppositionem et [illegible] coniunctionem [illegible] mensis
[illegible] ad coniunctionem ita quod Ptholomeus [illegible] medio

[illegible] non est quod [illegible] sol [illegible] ad [illegible] particularium
sed [illegible] quod est a [illegible] ~~[illegible] Ptholomeus~~
~~[illegible]~~ vel oppositione que est [illegible] particu
larium nam [illegible] gubernatorum [illegible]
et [illegible] illud [illegible]
et Ptholomeus [illegible] nos [illegible] ad angu
los [illegible] dictum est et ad planetas gubernan
tes [illegible] loca que [illegible] id est Haly
coniunctionis ut oppositionis que fuit [illegible]
[illegible] sol [illegible] et locus coniunctionis et oppositionis
[illegible] in [illegible]
[illegible] et in [illegible] et vincit ille qui
magis [illegible] fuit [illegible] cum astrum
[illegible] quod [illegible] de posse virtute aut debilitate
hec Haly sed quia ut iam dictum est status
sive qualitates quarte anni et [illegible]
illius [illegible] ex loco coniunctionis vel oppo
sitionis [illegible] et ex [illegible] magnitudinem
[illegible] locus [illegible] solis sive
lune dici debeat locus oppositionis eo quod [illegible]
in hoc discordare videntur Ptholomeus [illegible]
[illegible] quod locus oppositionis est locus lunaris
[illegible] quod ille locus [illegible] idem
[illegible] et [illegible] eo quod [illegible]
hora [illegible] lunaris [illegible]
[illegible] loco [illegible] qui fuit sub terra [illegible] dicit
Abraham Judeus in libro suo de nativitatibus [illegible]
Alkabitius in libro suo de [illegible] concordat
cum Ptholomeo in hac parte [illegible] concordat
[illegible] in libro suo de [illegible] et de [illegible]
[illegible] sed [illegible] Abraham [illegible] locus
lune est locus oppositionis in tempore oppositionis et in
hoc [illegible] concordat Judei et [illegible]
[illegible] et alii sapientes in hoc et [illegible]
[illegible] sicut dicit Alkabitius sed in [illegible]
[illegible] quod in tempore oppositionis lunarium
respiciendum est ad locum [illegible] lunaris et ad
[illegible] loci [illegible] sed [illegible] est
locus [illegible] respiciendum est [illegible] ad locum [illegible]
nam sicut dicit Haly 2° [illegible] in [illegible]
[illegible] contingit [illegible] eclipsis lunarium
[illegible] in eclipsi [illegible] solis [illegible]
[illegible] ad terram [illegible]
[illegible] et oppositionibus lunarium [illegible]
[illegible] ad terram [illegible]
et [illegible] corporis [illegible] dicit Haly et
est [illegible] eclipses [illegible] et oppositiones
lunarium sunt fortioribus aliis aspectibus [illegible]
[illegible] est ut in eorum oppositione respiciendum
ad locum [illegible] et non ad locum [illegible]
[illegible] actione et virtute [illegible]
actionis [illegible] oppositione [illegible] locus lunaris
[illegible] in tempore oppositionis ut [illegible]
[illegible] est [illegible] Ptholomeus [illegible]
[illegible] quod [illegible] fuit oppositio de die [illegible]
[illegible] quod non [illegible] eo quod sol est [illegible]

et diuiditur de die et luna in nocturna et diurna
de nocte Item cum iuxta ptholomeum in tempore
oppositionis respiciendum est ad angulum qui dicitur
ad locum oppositionis eo quod ipse est ille angulus
est centrum angulus precedens si luminare oppositum fo
ret in die et locus lune ponitur si fue
rit in casu quo luna tunc foret in eo cum
in terra domum et ideo quod terra domus precedat
est astutie et in eo quod terra domus
tunc foret aliud semper locum oppositionis quod videtur
absurdum Item magis ad rem quare inter dicitur quod
locus oppositionis sumitur a loco lune est quia
luna in qualitatibus suis cum sole comparatur et
suscipit augmentum ut diximus sive sui lu
minis et cum in oppositione ipsa est ipsum est ple
nius locus eius est precedens Ista ratio ut
videtur non est nisi quia ut omnes communiter astrolo
gi dicunt luna suscipit lumen suum a sole quia
solis virtus et fortitudo est maior in augendo
in eius influentia quam lune virtus Ideo locus solis
racionaliter debet preferri iuxta alteram rationem
aliam de eorum ratio est et videtur multum euidens
quod cum luna est in momento et differentia nam
oppositionis ad terram ratio eius locus per eos quos prediximus
et si ratio non debet mouere quod preferri debet
locus lune in oppositione quia eadem ratio de
bet preferri in coniunctione eius et in plenitudine aut
aspectu eius a sole et sit uniformiter
in qualitatibus suis eorum locus lune foret pre
cedens dicit eadem ratio si foret aliquando
in magna figura saturni et iouis significans magnam
efficaciam et valde fortem Et si cum
hec locus illius coniunctionis aspiciatur a luna ad
aspectum fortem ut de oppositione ut de quarto
aspectu dicitur quod iuxta rationem dictam virtutem lune
eo foret maximam alicuius coniunctionis ad terram et quod
eius locus foret precedens loco ipsius coniunctionis
magne quod non potest rationabiliter sustineri Item
rationes sed teneo quod in oppositione luminarium respi
ciendum est ad locum utriusque eorum ut habeatur
status et anni ut status mensis et mensis
mensis et respiciendum est ad istos satellites
corporum locorum et ad quatuor planetas in ipsis
dominantes Item respiciendum est ad gradus ascendentes in
tempore coniunctionis ut oppositionis et precedentis ad cuiu
sque astantes quantitatum eorum sicut precedens
est loco coniunctionis ut oppositionis per quod declaratur
in modo 2o ubi locutum est de eclipsibus
Et similiter respiciendum est ad dominum anni Item
respiciendum est ad ascendens coniunctionis ut oppositionis
precedentis in initio anni et cuiuscumque alterius
illius et ad quorum ascendentium dominum et ad
planetam qui fuit in ipso ascendente tunc ibi
aliusque dignitate Item inspiciendum debemus aspectus
omnium planetarum ad predicta loca principalia

et omnium planetarum ad inuicem et precipue quatuor dominantium
cum etiam recitates et eciam stationes directiones
et retrogradationes et ad omnes partes eorum tam
in circulo quam in sphera et similiter respiciendum est ad omnia
dicta predicta de domino anni ab altitudine et ab humore et
dicta predicta per hec omnia scientiam status quarti anni et status omnium
mensium et medietatem quarti mensium Nam similiter fiunt
in omnibus et in oppositionibus ad stellas fixas que
sunt circa ista loca predicta principalia et ad applicaciones
planetarum et coniunctiones eorum ab eo ad quos
status et ad latitudines eorum quos et vetos a pre
le moueret et inspiciendum ad partes signorum
in quibus sunt et omnia ad quos vectorum status
tertius cum declinatione zodiaci itaque per hec omnia scire
possumus que magis vincet de suis terminis in
statu mensis et per haly annis sequentibus hec omnia per
vincere iudicabis rerum contingentium quolibet tempore
quarto qualiter et quolibet mense hec ille
Circa hec modus considerandi de effectibus predictis
iuxta verba ptholomei 20 quarti capituli 2o est magis precipue
pronosticandas fortitudinem et debilitatem effectuum ut supra inspiciendo
non solum ad coniunctiones ut ad oppositiones sed et ad quartas
distantias luminarium et ut communiter accidit prius in mu
tationibus que significantur ut dicit ptholomeus quod 3o
dies ante lune sit cum sole et forsan per 3o
dies etiam post et hoc per haly est quod cum sole
sit 14 gradibus ante et 14 post corpus lune
racione a 12 partibus Ideo in 3o die ante lune
corpus lune voluitur cum virtute solis et ita permanet
in pta usque ad 3m diem post et quod in diebus
peragat luna 22 signa completa 10 in illis
diebus luna cum quolibet gradu zodiaci et
cum quolibet planeta sit aspectum et coniunctionem ut applica
cet cum aspicit ad punctum dominum signorum in 3 bus
diebus ante et in 3bus diebus post ut ipse
dicit et eorum modo potest inter ptholomeum hec
haly Item dicit ptholomeus quod deprehenditur sic
attendit sunt et eorum luminarium cum parte principaliter
in sphera ut in imperiis horum statuum predictorum in
coniunctione et oppositione et quarta luminarium ac etiam maxime
aspectibus ut vsitatur et ideo hec in similitudinem signi
natiuitatis status mutationis seu partis alterius deprehende
per natos concordantes ut sitos planetarum ut stellarum
ad quas inspiciendum sive est signorum que accidunt
dominandum sunt in ac nos ciuitate et cum venit
in haly in eo aspectu fuerit cum sole fortibus
astris et a natis et inspiciendus ad planetas et stellas
fixas quomodo ipsa hora inter ante ad in
gressus rerum sunt per predictam aereum vel et accidens
spacium operis plus tunc vincit cum ipso grauitate
terrarum primum et cum quibusdam aeris et ventorum in
tempore docemus quando res augebantur vel minuerentur
hec est et dicit ptholomeus quod virtus seu fortitudo
predicta statum ut qualitatum que accidunt
in die cuius tempore stellis fixis sunt
maris luna et operis fortitudinem cum apparuerit

vespere vel mane exeunt orientales vel occidentales a sole mutatur eum et id dicit ut plurimum stellarum [illegible] ad naturas suas i. secundum haly quia stelle apparent in vespere in occidente ad matutinum sub radiis eo [illegible] virtus sua cum virtute solis et quia mane apparent quasi exeuntes de sub radiis est virtus earum et quamvis virtus solis sit victrix tendit ad virtutem stellarum que consistunt ad eum et [illegible] deliniant et post hoc est in stellis superioribus magis [illegible] in superioribus et sic stelle matutine que [illegible] magis domini que sunt 2e domui de [illegible] que [illegible] 3e secundum haly et addit quod quando consistunt [illegible] per quadraturas duo cingunt domum [illegible] contra eum secundum dicit ille Et dicit ptholomeus [illegible] hec que capiunt cum luna in augmento [illegible] fortiores et debilitates que erit in statim [illegible] temporum [illegible] quando [illegible] luna per hec loca sicut in [illegible] per hec loca fit crescentia et diminutio i. fluxus et refluxus maris Et dicit haly quod quando [illegible] lunarium [illegible] qui fuerint in applicatione sua [illegible] significabit additiones ut [illegible] applicationis et additio et quando fuerit significator [illegible] significat [illegible] et minuitur et quando fuerint due significationes [illegible] et post hoc ita est quando applicauerit gubernatore luminarium ut ipsi gradui significatoris faciet [illegible] quod [illegible] significatoris [illegible] luminare est sicut [illegible] solis [illegible] significatoris [illegible] et mansuetudo [illegible] asstant et [illegible] domini et [illegible] et ptholomeus [illegible] domum sua per illud quod appetit in [illegible] et minuitur maiorum quam quamlibet et in uno gradu significatoris facit additionem [illegible] quando fuerit [illegible] ut opponi [illegible] solis [illegible] et aliud signum [illegible] per illud signum [illegible] hec augmentum maris [illegible] applicauit [illegible] gubernator et [illegible] per locum [illegible] ut oppo[illegible] que fuerit [illegible] hoc [illegible] alia maior signo que describet hec haly Et dicit ptholomeus quod mutatio dispositionis [illegible] non est [illegible] nisi [illegible] duorum luminarium apud [illegible] cardines et [illegible] mutatio earum dispositionis ad ventum ad que declinat latitudine [illegible] in omni autem loco [illegible] debemus quod [illegible] et [illegible] fervor [illegible] que [illegible] sit [illegible] i. per haly [illegible] ad [illegible] et de [illegible] ad [illegible] [illegible] donec ad [illegible] et postea [illegible] inspiciemus [illegible] invenimus [illegible] et [illegible] in uno et opponemus in uno loco [illegible] et faciemus [illegible] significatorum vel [illegible] secundum haly Et dicit ptholomeus quod opus [illegible] et [illegible] ad stelle que [illegible] fuerint gubernatores nati [illegible] accidat in figura

Et dicit haly [illegible] gubernatorum ad naturam illorum temporum et ad [illegible] et [illegible] per illud quod dicit [illegible] plus significat [illegible] quamlibet [illegible] accidit quod alii [illegible] vel stelle significat quod accidat eo [illegible] stellarum [illegible] significatoris [illegible] Et si fuerint [illegible] et [illegible] qui [illegible] fuit et magis [illegible] naturam temporis [illegible] et significatio hec non est [illegible] generalis quod docet [illegible] in [illegible] secundum haly [illegible] significatorum [illegible] sit iudicium de [illegible] per [illegible] anni et omnes [illegible] et [illegible] et haly Et [illegible] luminarium iudicatur [illegible] in [illegible] et oppositionibus [illegible] loca quadrature et eius [illegible] et eodem modo sicut [illegible] loca et [illegible] oppositionis [illegible]

In hoc capitulo volo ponere significationes [illegible] eo fuerit [illegible] et [illegible] oppositionem et [illegible] lunam [illegible] albuzar [illegible] dicit albuzar [illegible] quod [illegible] ex [illegible] in temporibus et regionibus [illegible] fit modis [illegible] operatur [illegible] et alio quo [illegible] operatur [illegible] operatur est ut [illegible] qui [illegible] fuerit [illegible] aspectu [illegible] aliquis [illegible] qui [illegible] impedire facit [illegible] pluvias frigoris in yeme in [illegible] regionibus [illegible] et [illegible] in eis [illegible] quod [illegible] in illis regionibus apparebit [illegible] fuerit saturnus [illegible] in regionibus autem [illegible] modo calido [illegible] quod saturnus [illegible] minuitur calor aeris et fit aer temperatus et [illegible] autumnus et [illegible] et temperatur [illegible] quod autem melius apparebit quando saturnus [illegible] fuerit [illegible] dicit albuzar in eadem [illegible] quod saturnus [illegible] fuerit a sole in [illegible] et [illegible] autem [illegible] ad eos [illegible] ad eos augebit [illegible] yemis et in eius [illegible] et forte multiplicabuntur in eo [illegible] et destructio [illegible] qui [illegible] et et destructio [illegible] et [illegible] Et si saturnus [illegible] non fuerit difficultas apparebit in estate [illegible] fuerit calor aeris minimus et frigus [illegible] et estas [illegible] Et [illegible] si saturnus fuerit [illegible] de significatore Jovis [illegible] fuerit [illegible] et [illegible] solis [illegible] est [illegible] Et si [illegible] non fuerit [illegible] in [illegible] temporibus [illegible] aer per calorem [illegible] et [illegible] et [illegible] et multi [illegible] qui [illegible] et [illegible] de significatore [illegible] fuerit [illegible] et fuerit a sole in estate [illegible]

lominibus et absque aspectu saturni ad eos in ipso signorum aut alicuius alterius stelle de natura caloris nimius estas humidabit et durabit erit que notabilis et maxime in partibus que sunt inter motum arietis et motum cancri Et si in yeme sit [illegible] fuit et tempus calidus et [illegible] et erit media venti [illegible] Et per experimento borealibus yemes mitigat et australibus exaspat estate et secundum alar [illegible] asspectus in [illegible] expertus asperis et intelligit albuzar perfectus a sole quando soli coniunctus in signo [illegible] seu sive in coniuncte cum natura solis expressum albuzar recedit dicta Et dicit alar in ipsius signorum [illegible] nam ut ipse dicit secundum mos signorum planetarum in [illegible] linorum sunt [illegible] et ipsi destructiones signi et [illegible] in experimento quod cum estas et yems [illegible] fuit difficilis hyemi tamen est principio planetarum cum sole et hic [illegible] excepte a sole secundum alar sol vero ut dicit alar ubi sit in spatiis Et eius effectus est opus temporum et signo vice versa Et in experimento dicitur quod cum sol fuit dominus anni et tempore inter variationis et caloris stabilitate si fuit sol in aliquo angulorum aut succedentium que residue domus sunt cadentes [illegible] fuit [illegible] fertilitatis in eis [illegible] anni [illegible] in malignis [illegible] accidet [illegible] anno [illegible] tates et pestilentie [illegible] aliud [illegible] predicat [illegible] aut solis [illegible] manifestat [illegible] Et dicit alar ubi [illegible] quod [illegible] cum fuerit anno [illegible] modo cum [illegible] fuit soli [illegible] tempus fuit aut [illegible] temperamentum et augmentationem adducet in estate [illegible] autumpno [illegible] cum fuit [illegible] anni soli [illegible] est [illegible] aliud [illegible] in tempore illius anni aer [illegible] et [illegible] corporibus corrupit [illegible] nam temporis [illegible] et [illegible] et eius opus in anno cum ille fuerit in experimento [illegible] cum fuit dominus anni soli sit [illegible] aspectu [illegible] impeditus tempore [illegible] qualitatibus et [illegible] planetarum Et dicit alar quod luna cum fuerit anno aut in [illegible] anni temporibus soli coniuncta [illegible] anni disponet per [illegible] qualitates [illegible] experimento et [illegible] alar [illegible] anni facit solito calidiore et humidiorem et habet humiditas fecunda et [illegible] calida et sicca facie vocabit [illegible] et siccam et [illegible] et humidam [illegible] dispositionem [illegible] lunationibus nam ut dicit alar ipsa luna [illegible] in uno [illegible] in omnibus signis [illegible] et [illegible] nam temporum anni [illegible] et etiam [illegible] consistet atque [illegible] et non [illegible] ut alia et [illegible] possunt sustentari et per experimentum.

quia luna transit zodiacum duodecies in anno totiens [illegible] eius dominium variatur et dicit in quolibet transitu [illegible] eius dominium annale recepit dominium aliorum planetarum in qualibet quarta sive lunationis Et dicit albuzar ubi [illegible] quod luna ab initio mensis usque ad solis oppositionem videat calida et humida et ab hoc loco usque in fine mensis est frigida et humida et dicit [illegible] quod cum luna anno [illegible] prima anni mensis calida et humida mensis [illegible] frigida et humida. Sed [illegible] dicit albuzar videtur quod signo lune corporum seu mutationem [illegible] mense atque anni [illegible] cum ipsa fuit [illegible] soli coniuncta.

Post [illegible] est de signorum in planetarum [illegible] anni [illegible] cum sole [illegible] signis et aspectus naturales corporum signorum ad [illegible] statuta anni Nam ut dicit ptholomeus 2° quadripartiti c° 11° ad statutum indigemus [illegible] cuiuslibet signi [illegible] aspectus [illegible] est [illegible] hoc intendit ptholomeus [illegible] eorum cum [illegible] cum sole et luna et aliis [illegible] et iudicabis [illegible] in [illegible] et in omnibus aliis que [illegible] arietis [illegible] signum totius [illegible] ut dicit ptholomeus [illegible] et [illegible] in [illegible] et [illegible] stellarum fixarum que sunt in eo [illegible] signi [illegible] pluvias et ventos [illegible] media [illegible] et fine [illegible] eius estum et mortalitatem adducit [illegible] quod stelle fixe que suo tempore erunt in principio arietis habent complexionem que non consistit in illa complexione solis que pertinet ad totum signum arietis et quod accidit inde quod [illegible] Jovis et veneris in temperamento [illegible] stelle fixe que in suo tempore erunt in ipso arietis habent complexionem non consistentem cum complexione solis que pertinet ad totum signum arietis et accidit inde quod [illegible] Jovis et veneris in temperamento [illegible] stelle fixe que in suo tempore erunt in ipso arietis habent complexionem non consistentem cum solis complexione que pertinet ad totum signum arietis et accidit inde quod [illegible] non [illegible] in sua [illegible] et est generatus mortalitatis eo quod facit [illegible] aggregatur et [illegible] quod cum [illegible] hominum stellarum mutabitur [illegible] fiet [illegible] et opus solis quod pertinet ad totum signum arietis [illegible] complexio solis pertinens ad totum signum arietis est generativum

fumositatibus humidis que faciunt nubes et corru-
scationes et tonitrua. Et scimus quod cum virtutes
stellarum fixarum conjunxerint cum hac complexione
que erat tempore ptholomei imprimis accidit accidens
inde quedam corruptio generans pluvias et ventos
et est declaratio quod complexio harum stellarum generat
diversitates fumositates et mutabiles. hee stel-
le ad meridiem et conjunxerint sue virtuti
facte cum virtute solis in signo non accidit accidens
inde nisi plus ventorum et minus pluviarum dico et
incurrere in aliis signis quia quedam stellarum
fixarum mutantur in uno gradu dum in 100 annis
secundum opinionem antiquorum vel in 66 annis secundum opinionem mo-
dernorum [illegible] opus est stelle [illegible] ubi mutantur
et quando [illegible] ad [illegible] aliud [illegible] opus
et [illegible] opus stelle est fixum
sufficiens signo ad mutationem stelle de loco
ad locum et per hoc mutabitur judicium secundum haly
Et dicit ptholomeus quod [illegible] alterius [illegible] qui sunt
donatus sunt calide et [illegible] et estivate et
destruunt [illegible] ejus sunt frigide
et gelide i. secundum haly [illegible] aquales sunt de na-
tura [illegible] de natura accidit post [illegible] in [illegible]
quod quando in illa parte accidit eclipsis aut [illegible]
[illegible] ut oppositionis [illegible] parte [illegible]
conjunctio opus [illegible] cum [illegible] eclipsis aut
cum oppositione ut [illegible] et sunt
in aliis signis [illegible] secundum haly Tauri [illegible]
signum secundum ptholomeum duas complexiones [illegible] cum
ad calorem [illegible] secundum haly vult ptholomeus
dicere quod quando sol est in tauro desiccat et hu-
mectat [illegible] desiccat propter calores et humectat
propter fumositates [illegible] propter [illegible] signum tauri
[illegible] a sole secundum [illegible] hoc signum totum
[illegible] a sole et stellis fixis [illegible]
[illegible] cum [illegible] virtutes solis et [illegible]
te [illegible] generalis hec haly
stellarum [illegible] generalis hec haly
Et dicit ptholomeus quod [illegible] partes tauri [illegible] que
sunt [illegible] pliades faciunt [illegible] sunt [illegible]
et nubium et ventorum [illegible] media [illegible]
et humectat post [illegible] postrema [illegible]
aldebaran est de natura [illegible] que tom
[illegible] et [illegible] est [illegible] que sunt
aquales sunt temperate [illegible] mores fortes
et mordaces faciunt i. secundum haly stelle que
tempore ptholomei erant in 10 primis gradibus
tauri erant de natura martis quando non conjun-
gebantur [illegible] et dicit haly quod [illegible]
[illegible] quod in suo tempore erant pliades
in 10 primis gradibus tauri nunc autem
in nostro tempore sunt in medio tauri et non nunc
ipse faciunt ventos quod cum fumositate [illegible]

per magnum calorem non faciunt nubes nec [illegible]
terremotus nisi raro [illegible] in prima parte temporis
fuerunt [illegible] totum signum ut ait
ptholomeus generaliter [illegible] temperatum [illegible] prima
[illegible] est [illegible] et corrupte [illegible] media
est complexionis temperate et postrema [illegible]
et [illegible] mutata [illegible] instabilis et [illegible]
et stelle [illegible] partes aquales [illegible] faciunt
ventos et terremotus [illegible] sunt ignee
et [illegible] i. secundum haly stelle prime partis sunt de
natura saturni mediocriter et primus [illegible] est [illegible]
mediocriter [illegible] Et dicit haly quod
[illegible] ptholomeus [illegible] signo [illegible]
intelligi ut sit sicut [illegible] quia signat
[illegible] a sole virtute [illegible] que concordat
[illegible] quando [illegible] ut quod [illegible]
[illegible] ab [illegible] stellis aliis fixis que sunt in
[illegible] que concordat cum complexione que
[illegible] cum [illegible] est [illegible]
ptholomeus hec haly [illegible] totum signum ut
ait ptholomeus [illegible] efficiat et calorem et
pro ejus prima que est [illegible] facit [illegible]
calidum et [illegible] et obscuritates et terremotus
[illegible] media est temperata et [illegible] postrema
[illegible] partes [illegible] aquales et mediocres
facit ventos [illegible] secundum haly [illegible]
estuat et [illegible] secundum haly [illegible]
[illegible] calores et [illegible] motus et [illegible]
[illegible] obscuritate [illegible] jovis et
[illegible] virtute martis [illegible] cum jove et
[illegible] aquales et [illegible] secundum haly
partes aquales et [illegible] secundum haly
leonis [illegible] totum signum [illegible] facit
calorem et tempore [illegible] mortalitatem [illegible]
calore et tempore [illegible] calida Et [illegible] postrema [illegible]
[illegible] est temperate calida Et [illegible]
[illegible] multo et [illegible] partes [illegible] aquales [illegible]
et [illegible] secundum haly [illegible] calidum
[illegible] cum virtute solis [illegible] illa que sunt
[illegible] ptholomeus [illegible] solis et [illegible]
[illegible] tempore ptholomei [illegible] saturni [illegible]
[illegible] jovis et [illegible] saturni [illegible]
[illegible] cum [illegible] est [illegible] et [illegible]
haly quod [illegible] ptholomeus [illegible]
tale [illegible] quod ad [illegible] tempore [illegible] secundum haly
[illegible] ad [illegible] et ad leonem secundum haly
[illegible] totum signum ut ait ptholomeus est [illegible]
[illegible] et [illegible] et [illegible] quod [illegible]
[illegible] et [illegible] media est temperata et
[illegible] est et [illegible] est [illegible]
[illegible] aquosa [illegible] est [illegible]
ventos faciunt [illegible] sunt temperate i. secundum haly
totum signum [illegible] de natura [illegible]
[illegible] et [illegible] prima ejus tempore
[illegible] et [illegible] media
ptholomei [illegible] martis [illegible] media
jovis et postrema saturni partes [illegible]
[illegible] et [illegible] jovis secundum haly libre [illegible]
[illegible] totum signum est ut ait ptholomeus [illegible]
[illegible] et [illegible] prima [illegible]
[illegible] et [illegible] postrema [illegible] aquosa est aquales
sunt temperate postrema [illegible] aquosa est aquales

partes sunt ventose et nubes humidantes et
mortalitates significantes id est secundum Haly libra dicitur mu-
tabilis quia tunc mutatur tempus et fit autumpnus
et natura autumpni est ut aer permutando mu-
tetur ita quod aliquando fiat calor aliquando frigus aliquando siccitas
et propter hoc dicitur libra cambiens res et mutans
prima vero eius pars et media secundum naturam Jovis
et Veneris finis secundum Saturni et postea alios mixtos
quod commiscetur. Scorpionis vero totum signum ut
ait Ptholomeus est ignitum et faciens tonitrua
cuius prima pars facit cum ambobus et est sicca
ut secundum alia tempora est nebulosa ut secundum tertium tempus
est corrupta cum vento et nunc ut secundum quartum tempus
est humida mutabilis media vero eius est
temperata et postrema faciens terremotum partes
aquilonares eius comburunt et nubes humidant id est
secundum Haly natura totum signum assimilatur marti et partes
prima Saturno media Jovi et finis Mercurio partes
australes marti nubes Saturno hic ille. Sagittarii
vero totum signum ut ait Ptholomeus ventos facit de-
tos cuius prima pars humidat media est tempera-
ta et postrema ignit partes eius australes
sunt ventose et nubes humectant fortitudine et
mutat id est secundum Haly sagittarius tenet et stellas
fixas que sunt ibi temperate complexionis qualis et ita
mercurii qui est commixtus cum Jove et que tenet
eius pars secundum tempus Ptholomei erat de natura Veneris
Jovis et Mercurii nubes Saturni qui est in loco
humido Haly hic Capricorni vero totum signum ut
ait Ptholomeus humidat cuius prima pars destru-
it et destruit media est temperata et poste-
ma pluvias et partes eius australes nubes sunt
multum humide et dapsiles id est humectant et destruunt
seu corrumpunt id est secundum Haly eius prima hic naturam
Martis mixtam Jovis et finis lune et Mercurii
qui est permixtus cum luna et partes eius aquilonares
et nubes sunt de natura Saturni qui est in loco aquoso
hic. Aquarii vero totum signum ut ait Ptholomeus
est frigidum et aquosum cuius prima pars est multum
humida media temperata et postrema ventosa.
Et partes australes comburunt et nubes gradinose
sunt et secundum alios temporibus sunt nebulose seu ventum
annuum faciunt. Et secundum Haly prima pars hic naturam lune
mixte Veneris et finis Mercurii partes vero aquilonares
Martis et nubes Saturni et Piscium vero totum
signum ut ait Ptholomeus est frigidum et ventosum cuius
prima pars est temperata media multum humidat
et ultima comburit partes eius aquilonares sunt ven-
tose id est secundum Haly prima pars hic naturam Veneris aus-
tralis et postrema eius mixta partes vero me-
ridionales lune cum sit in loco aquoso partes vero
aquilonares Jovis et Mercurii. Et dicit Haly quod per
istam viam dedit nobis Ptholomeus rationem per quam
sciremus illud quod accidit in die verbi gratia si ille qui
dominatur humidus fuit et commiscetur cum stellis

fixis humidis et longe dominus ut oppositio precedens
fuit locus humidus aut luna ut sol in tali loco
hec res ei erit et alii applicuit aspectu aquoso secundum
quod ille dies est humida et multum fumosa. Et
si fuerint rebus istis applicuit et pluvia fortis
et dapnosa cum obscuritate aeris et si Jupiter fuit
et tonitrua et tempestas saporosa et omnes alias appli-
cationes intelligas isto modo hic Haly et
sic per significationes omnium signorum et corporum particu-
lares que qualitates anni et etiam et mensium
et medietatis et quadrantis mensium dicunt
via Ptholomeus et Haly in judicio de tempore aeris humido
in preteritis temporibus et tenet hic dictum.

Ostensis in distinctionibus precedentibus dictum est quali-
ter pronosticandum de accidentibus mundi per revolutio-
nes maiorum orbium et per coniunctiones magnas
et per eclipsim luminarium et per revolutiones annorum
mundi et per initia quartarum anni et per similes coniunctiones
et oppositiones et quadraturas luminarium. Nunc vero
distinctione decima intendo dicere qualiter pronosticandum
sit de accidentibus mundi et specialiter de tempore aeris per
dictum astrorum et Albumasar Alkindi Japhar
et Hermetis et aliorum et primo secundum dicta Albumasar Al-
di. Nam in suo introductorio maiori dicit
quod tamen autem pronosticum est de tempore aeris secundum dictum
Ptholomei satis sufficit dicimus cum in istis precedenti et
dicit alias libro 2o maioris introductorii differentia 4a et
aliis in capitulo sunt quod primo quod neque planete neque stelle
neque partes signorum de sui esse neque natura sunt cali-
de neque frigide neque humide neque sicce neque faciunt gravitatem neque
corporum neque dominorum per se. Sed motu suo in circulo
statione retrogradatione directione et elevatione
depressione et elongatione quod eorum regere et appli-
quatione eorum in zodiaco et eccentricis et epiciclis sunt
solis sunt tempora diversa ne per suum circulum. Nam
si non foret circulus omnia eius tempora essent
eiusdem nature et per debilitatem et infortunationem
retrogradationem climatum ab invicem. Nam si
lux solis esset in circulo equidistanti ab invicem
esset de tempore eiusdem nature ut si radii
sol a capite libre tendens ad caput
capricorni elongatur a nobis et si fuit ibi frigus
et pluvie quod est de humiditate et est ibi frigus
in yemis usque sit sol in capite cancri
vertitur ad nos et approximans calor fuit aptior
nobis et fuit ver et illi australes donec sit
sol in capite arietis vertitur ad libram est calor
in estate et in ariete et libra et autumpnus
et equantur et aera calor et frigus
anni aeris et mensis ex motu solis et aliquorum
planetarum et in longitudine et propinquitate eorum terra
Nam si solum ageret sol absque planetis initia in
fabrica essent idem aer in temporibus diversis similibus
quod patet quia alius quod plus fervor est calor
calidus planetarum qui sol retrovertitur quia propinqueres

distinctio 10a incipit

sit aer et est circulus suus sive epicicli de die
et de nocte magis quam 360 gradus et est vici-
nius corpori qui sit circa medium suum secundum alios
astrologos ponit ergo scilicet ptolomeus et alii et si omnis [illegible]
et dicit [illegible] inter suo de tempore aeris [illegible] dicit
quod omnis planeta in auge fortius agit in [illegible]
orbibus quam in opposito augis et hoc quia velocius [illegible]
motu suo [illegible] et ponit exemplum de sole et
luna [illegible] ascendit ad augem [illegible] in [illegible] gradu
[illegible] velocius [illegible] et ipsa recepta
descendit usque ad oppositum augis [illegible] cum luna [illegible] ad
augem descendit augetur [illegible] maris cum [illegible] re-
cedit minuitur donec veniat ad oppositum augis et quia
luna est in auge bis in mense in [illegible] cum sole
et in opposito [illegible] bis fluit mare et refluit in mense
[illegible] aliis modis [illegible] qui [illegible]
in [illegible] et sol in [illegible] est [illegible]
tempus [illegible] et humidum et multo debilis [illegible]
quia sol in illa [illegible] solvit quod congelat in [illegible]
et tunc [illegible] aeris [illegible]
solvet cum solutione solis et elevabit vapor
humidus quod inspissabat motus lune [illegible] in
bono loco a sole et dissolvet [illegible]
de parte solis et [illegible] apte planete
cum sole solventium aut apte lune inspissantium
nubes et [illegible] et [illegible] nu-
bes et descendent [illegible] autem [illegible]
lune [illegible] in [illegible] tempus [illegible]
[illegible] calor [illegible] corporum suorum et
[illegible] et planete a capite arietis ad caput libre
[illegible] cadere [illegible] corporum ad [illegible]
[illegible] in [illegible] et calor
fortior [illegible] et si fuerint illi [illegible] calidi
debilitatur [illegible] sol [illegible] calore
corporum et non [illegible] in eis calor et ab ascensione
ad [illegible] planeta [illegible] et addit
in calidum [illegible] multi [illegible]
est [illegible] et hoc [illegible]
quod cum sol [illegible] solis quod fuerit [illegible]
[illegible] in elongatione eius accenit
et [illegible] ordine [illegible]
[illegible] ascensione [illegible] ad [illegible] et [illegible]
[illegible] ascensione [illegible] ad [illegible] ab opposito
ad [illegible] cum calore [illegible] et [illegible]
[illegible] calor [illegible]
[illegible] planete [illegible] et [illegible] et quando
fuerit planeta in auge [illegible] et [illegible] et fuerit
in [illegible] et [illegible] debilitas calor
[illegible] apparebit [illegible] fuerit [illegible]
[illegible] fuerit in [illegible] et cum [illegible]
in [illegible] et [illegible] et [illegible] calor
[illegible] usque quo accidat [illegible] multa [illegible]

Modo restat loqui de accidentibus planetarum [illegible]
[illegible] descendunt et ascendunt in circulis suis et [illegible]
[illegible] est dicit [illegible] in [illegible]
[illegible] in [illegible] in hoc
[illegible] est [illegible] et [illegible] frigoris fit
[illegible] de [illegible] sua [illegible] est et
[illegible] in
[illegible] planeta
est [illegible] qualitates [illegible]
[illegible] a [illegible] non [illegible] et
[illegible] qualitas activa [illegible] in eo auge
et [illegible] qualitatem [illegible] loca [illegible] aut
in signo aut [illegible] qualitas [illegible] aut
aliquorum [illegible] qualitas fortassis ei
remanebit et fortassis ab eo [illegible]
[illegible] astrorum aut
[illegible] in [illegible] et [illegible]
[illegible] omnis [illegible]
et [illegible] ab eo inseparabilis [illegible]
est qualitas activa [illegible] forte augetur [illegible]
in eo [illegible] forte [illegible]
[illegible] in [illegible] qualitatem [illegible] qualitas [illegible]
[illegible] astrorum de medio [illegible]
augis et [illegible] frigus et [illegible]
[illegible] et [illegible] fuerit in signis aut in [illegible] et
[illegible] aut [illegible] huius qualitatis [illegible]
aut [illegible] fuerint et [illegible] aut
[illegible] in signis [illegible] et [illegible] fuerit
[illegible] frigus [illegible] et [illegible] eius [illegible]
Et si fuerit [illegible] in signis humidis [illegible]
[illegible] planete humidi fuerit
[illegible] humida aut fuerit a sole [illegible]
[illegible] eius [illegible] hec [illegible]
fuerint in [illegible] et fuerit [illegible]
[illegible] efficaces Et si fuerit [illegible] hec in
signo aut [illegible] ut [illegible] ut in [illegible]
humida ut in [illegible] a sole augebitur
humiditas [illegible] fuerint in [illegible]
eius [illegible] efficacie [illegible] fuerint [illegible]
[illegible] efficacie [illegible]
[illegible] in signis [illegible]
et [illegible] si fuerit [illegible]
hec in [illegible] et [illegible] aut in [illegible] planete
[illegible] aut fuerit [illegible] a sole [illegible]
[illegible] eius [illegible] et [illegible]
[illegible] et [illegible] fuerint [illegible] et [illegible] fuerit
[illegible] efficacie [illegible] autem
de [illegible] de reliquis [illegible]
[illegible] corporum [illegible] et [illegible] qualitates
[illegible] et corporum [illegible] et [illegible]
in [illegible] suorum augium et qualitates [illegible]
locorum [illegible] Et dicit [illegible]
in [illegible] quod [illegible] si fuerit
in [illegible] ad [illegible] et [illegible]
[illegible] qualitas [illegible] et
elongatio et motus [illegible] et [illegible]

illud spatium stans apud se et hoc a 14 gradibus
tauri ad 14 gradum leonis et cum fuerit hac parte
et fuerit in ascensione sua ad stationem primam
significat siccitatem et humiditatem et cum fuerit retrogradus ad opposicionem
et retrogradus frigus et humidum nisi quod ei nebula debet
in hoc et per approximacionem suam terris quia talis fuerit
circa eum sic significat sicut in ista parte a medio circuli
usque ad aspectum solis cum fuerit tunc in medio celi
et cum fuerit in aspectu eius et a 14 gradibus
scorpionis ad 14 gradum aquarii in illa medietate
siccitas per quod erat in parte prima Jupiter autem a 14
gradu tauri ad 14 gradum leonis est calidus et humidus
et si fuerit in statione prima ad opposicionem suam erit
calidus debilis humidus et cum fuerit in ascensione sua
prima ad stationem secundam et calidus et humidus hoc approximatione
et dico qualiter in ventis et equalibus cibus
et quod retrogradus aspectibus inequalibus agentibus
alterationes et per partem omnis ponderis ab ascensione
sua ad opposicionem mutat et ab opposicione ad ascensionem
∴ frigus sit siccitatem sed Jupiter est mutat hinc mars
sol etc. sic etiam hic luna venus quod frigus sicut
mercurius secundum tempus quibus assimilatur sed quia
est siccus in desiccat nisi quod in statione 2a ad oc-
cultationem ad stationem primam est calidus et fortior
calitas in retrogradatione et fortior siccitas cum
fuerit in medietate celi et per zonam capitis
et debilior motus et fortior humiditas sed non
quia humidus et frigus approximatione sua in inclinatione illi
et in sicco venus quod similiter sunt in tempore et status
‒ quod fortior calitas est plerumque cum sit in retrogradatione
et fortior frigus quam sit dum Et status eiusdem
plerumque calorum in declinatione et in zona capitis fortiores
et in parte alia debiliores sed eius status sim-
in declinatione nulli in aspectu zone capitis et caliditas
humidus Et dicit albumazar Sciendum quod non sit super
prout a tempore suo oriens a sole usque in suam
.. primam stationem est humidus et a statione prima
ad opposicionem solis calidus et humidus usque ad statio-
nem 2am et non corpus siccus et a 2a statione usque
dum radios solis intrat frigidus sed venus
et mercurius cum retrogradi fuerint a sui ortus usque
dum retrogradare incipiant et humidi et ab
inicio usque dum soli iungantur calidi et a coniunctione
solis et occultationem eorum in quibus stent ad retrogradacionem
non eorum erit sicca et a tempore retrogradacionis usque
dum soli iungantur erit frigida et hec per albumazar
et alkindus Sed quomodo non sunt hec sunt secundum
albumazar et alkindum quod in medietate mensis
fit eius calidus et humidus sed magis humidus
cum fuerit in tercia quarta et in medio sive augis
in tercio humidior et in quarta sed magis 2a et calidus et
siccus sed magis calidus quia fuerit aspectus in calor
et plus et siccitas humiditas sed si descendit
vel eius siccitas et calor aliis In 2a sed generat

frigus et sed et si fuerit ascensus eius circuli conveniet
parte et minuit eius frigus per albumazar Et si fuerit
descensus humectabit in eo signo et motu dicitur
per albumazar et minuit in sua parte albumazar In 2a
sed quarta magis et frigus et humidus Et si ascendit per
cum et minuit non frigus cum medio calor humi-
ditabit sed per albumazar humiditas Et dicit albumazar
sciendum quod non fortior est in medietate sua et approximacione
sua cum fuerit secundum non tempus Et si fuerit in aliquo
ante cuius latitudo fuerit id quod est inter 7 gradus usque
ad 8 et sic autem in quibus sit plures
secundum meridiem per multum calor et frigus non est
apud illos nisi calor siccus et gelu Et ad
caput capiti draconis non eius calidus et
desiccans et sic dicitur sicut ad clarum et ad nares plures
Nunc autem dicendum qualiter mutantur a parte de
bono ad malum Dicit vero Albumazar
in medio circuli secundum non dierum tempus et natu-
ra et fortis et humidus natura pro mortem et
calor humiditas temperata eius quod non in occidente est frigus
superfluum per Ptholomeum quod inter et in occidente si
sit dignitate continue in quarta in his locis inveniuntur
fuerint per hoc locorum testimonio et sunt in his locis
signis et dignitates bonum aut multum iudicabit
considerando et in parte plures hec cum testimonio humidi
non tunc bonum multum iudicabit Et si ad oppo-
sicionem fuerit bonum quod sed dominium significabit
melius significant fortior et eorum significatio in malo quam
in bono bonum sed per secundum naturam sit operantur
et per naturam locorum in quibus fuerint in ea huius ∴ saturnus
saturnus per se in signis diurnis aut in signis
masculinis aut maris aliter signum nocturnis
tunc fuerit eius malicia mitigabit ei in signis
ipso orientalis fuerit bonum et si in loco
noctis occidentalis aut in signis et locis huius
superius inventus fuerit malicia eius augmentabit mars
sed si in loco nocturno aut occidentali aut in
signis femininis significatur et humidus aut in alia
eius disposicione inventus fuerit temperatus et complexio quod
bona significabit sed in loco diurno et signis
masculinis aut in suis orientalibus aut in
inventus fuerit non in sua penitencia
Jupiter sed calidus et humidus et temperatus for-
bit Jupiter sed calidus et humidus et temperatus fortior
tunc et etiam in signis 12 in non diurni in et aut
eius non dici quod est magis temperatus Jupiter 12 in
die melior est quam in nocte dicitur in signis
diurnis quam in nocturnis in eius et in signis
in quibus dignitates optimus aut esse optimum
et maiores locos est equalis autem sol tempore
operat et coponere non fuerit in melius si etc.
eius motus sic temporibus et cum sol vitam
bonum significat posuit in ipsum et fortitudo et bonum
Linques fuit eius motus in locis quibus
temperat temperata vero aer et sit bene complexionis
non in estate calor non nocet in hieme frigus
eius humidabit In 2a sed et in oppo-

multe cum reperitur in 6a vel et 8vo aspectu bono et in 4o inimico assistentes et eius contrarietatis directionis sive in locis in quibus sunt calores contrarie alie et sicca per vinit dicta assistant opponitur siccitati terre remotam sive alios in quibus per eius absentiam frigus nimium aliter consumit et sicca sunt quod per contrario aspectu assistaverit locis in quibus per aliquam et semper in uno consumit et alio tempore consumit desistit equaliter per assistaverit locis in quibus non calores sunt frigores nimis consumit et sunt motu diu atque uno assistens quia sol est planeta diurnus et sit in die in signis masculinis et et in signis in quibus aliquis est testimonium in locis quibus in quibus suus tempus aspectus fortunatis signo cum quo in atriis bonis que diurna aut in locis malignis inventus fuerit nullum portendit bonum quod est bona tempestas huius opere serena atque ipse in signis humidis nocturnis femininis aut in aliqua situs distructo fuerit bonum quando... in die in signis diurnis aut in signis masculinis aut in alienatis inventa fuerit eius fortuna minor et si in quibus domorum fuerit mutatione testimonium humiditatis mortem et destructionem significat mutatio vel de bona in malam est sicut mutatio Jovis. De Venere dicit quod ipsa est bona et quod ex ei planeta et signo accipitur natura sua dicitur maior propter lunam vel est humida ervola tempestas in uno mense commovet et confortat que et per sua humiditate nocturna existit atque in signis feminis atque in nocturnis et in signis humidis at in suis dignitatibus inventa fuerit fortunatior vel cum in loco diei aut in signis masculinis aut in signis diurnis aut in sua declinatione sive sive domum in oppositione inventa fuerit eius fortune minuetur quamvis quandoque sit potens fuerit fortunata corruptos et nocuus fortuna erit ergo in ista corruptela signis maligna est domus maligna aliquid autem humidus sunt fortuna et infortunium pericula contra et quia ipsa corrupta planeta est humidior licet humiditas tota et quia durabilitate significet sed ipsa sicut fuerit impediet vero quod sicut fuerit impediens iudicia luna quod cum sit humida et cum aspectu aut octo quadrature sunt contrarii locata fuerit habet directe sive humidius si plus ... mixta magis impediet quando perficeret et cum per cum aspectu et contra reliqui planete in uno tempore operis humiditas vel maioris operationis mutatur planete de bona in malam et et quorumque quod planete significatio in bono aut in malo per complexiones alterius planete augmentum quia quidem corpus sive velocitates ad temperamentum naturale et malorum et corpus complexionis alterius in de vita fortuna et frigora motu tardus et frigus est qualitas agens cum significat ad bonum ut mali in radice natiuitatis ut in tempore quandam in tempore et si fuerit fortunatum est recte fortunatus atque durabilius est si aliquis planeta in alio tempore complexione signatur et complexio fuerit significato in radice non ... mediocre corpore Jupiter est tardus temperatus et motu tarde ... calor est qualitas agens ... et aliis temperamentum in aliis natiuitatibus significat et ipse fortunatus fuerit hoc significat firmum et et stabile et simpliciter tamen ei planeta per ... eius significatio erit diuturnior mediocrita corporis ab eo recepit Mars quod est contrario velocitatis calidus et siccus et calor qui quantitas agens et siccitas patiens cum ex loco fuerit fortis et adest significat et tamen ad planeta bonum ut malus et complexio fuerit atque ex sicut noceret Jovi corpori valet porro sol per suum siccitate et suum motum celerem non nocet et diuisionem etiam in temporibus potest quod ei complectique corporis et mutatio et eas nimio reddit bonum vel est temperata humida et humiditas eius cum qualitas patiens est quia ipsa velocior est ad corpora recipiendis aptis qui ei complectitur sive mali sive boni fuerint nam omni planete qui sibi complectitur omnes recipit complexiones eorum vel nam cum siccitas quae qualitas est siccitas patiens que est velocior ad corpora recedens mutatur quod patet nam ad eius naturam que sibi complectitur luna vero complus certis planeta significatur humiditate que propter nimia humiditate circa certis significatur humiditate planeta quod sibi complectitur corporis suscipit caput vero draconis per bonum significat et eius fortunatus mediocrita nam luna ab eo incipit ascendere et ascensio fortunatus significat draconis aut cauda natura malum significat nam luna ab eo in suo circulo declinare incipit descendere et descensio malum significat caput tamen cum quibus malis in operatur et cum bonis et cum planete caput draconis ... aut caput draconis nichil aliud est quam locus in quo planeta cum media in zodiaco ... in medio circuli solis secat ... cauda vero draconis locus oppositus est sed omnes dicunt caudam malum portendere ex ... et ad ... ... et natura ... nam sicut supra ... planete mali quia non fortunatum significat nec fortunae nec bonum ... debet ... bonum planete ... significat ... mali nisi ... sed potest in natura malorum ... Et dicit Albubater in principio eiusdem ... quod ... et ... significat loca effectus planetarum in bono et in malo ...

sificant et minuit, nã k ex his ē as as
omnis ꝯnali minuet et est cũ eis quedã virtus
similis pᵉ si boni quorũ corpᵉ plus ĝ malis disp
et mali quorũ corpᵉ plus ĝ sunt bonum effi
temperamento eius pte fit ꝓsum ē in semetipso et
est calor et siccitas humiditas et frigiditas et tunc erit eius
dimensus qᵉ et necessitas eorum hec que in eius
eciã in semetipso sunt [illegible] esse in signo sunt
ꝑ eius locus in signo in quo sibi dignitas debetur
attribuit cuius dignitas ē domus exaltatio triplicitas
et tenet eorum dignitates ipsa aut planetez
malus qui eius aspexerit aut locus signi in
quo sunt ē dignitates ꝯuenit in planetam bonum eo
dicit sicut qr ex ꝯpositis [illegible] illa non sunt ut
dixi malis sunt indicabit bonum [illegible] in esse
[illegible] in loc aut ꝑ nam signus extitit
sunt [illegible] fortunam [illegible] cum [illegible] sunt
in nam malorum [illegible] in natiuitate
aliquorum [illegible] in domo sua ut exaltatione
extitit et malo sit in bono loco sunt bonum
et bonum dicatur sicut [illegible] sunt
indicabit [illegible] pte ꝑ bonum ē sunt bonum pte
dicit et ꝑ malis ē malo indicat [illegible] sunt
[illegible] in natiuitate [illegible] in natiuitate [illegible]
boni et mali planete [illegible] inse
quenti capitulo. [illegible] vltra in folio 68

Maxia o ll. ll fuit ca a g
v annis ab incarnacione a 29 completo
ca 1a o et ibi quievit

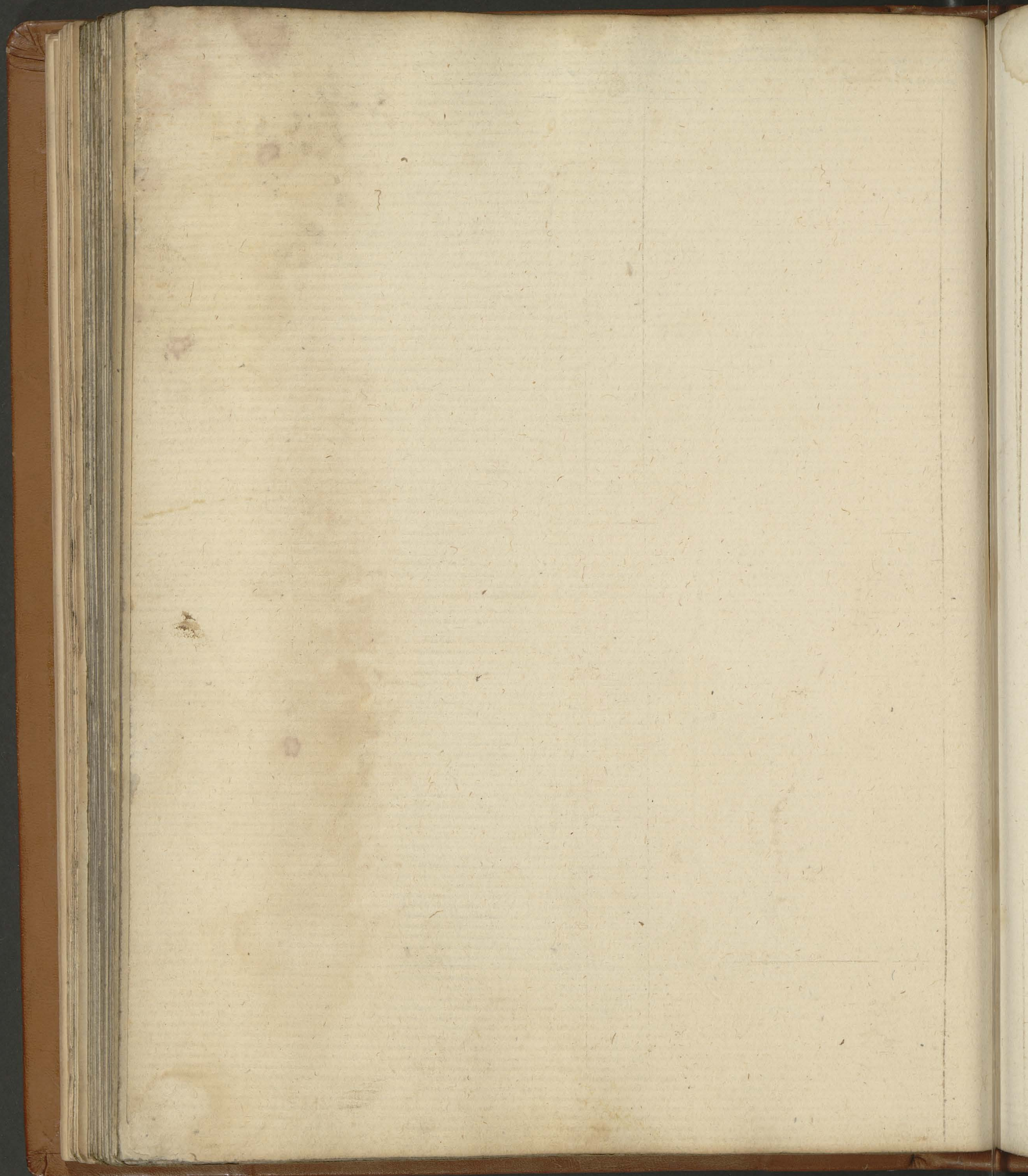

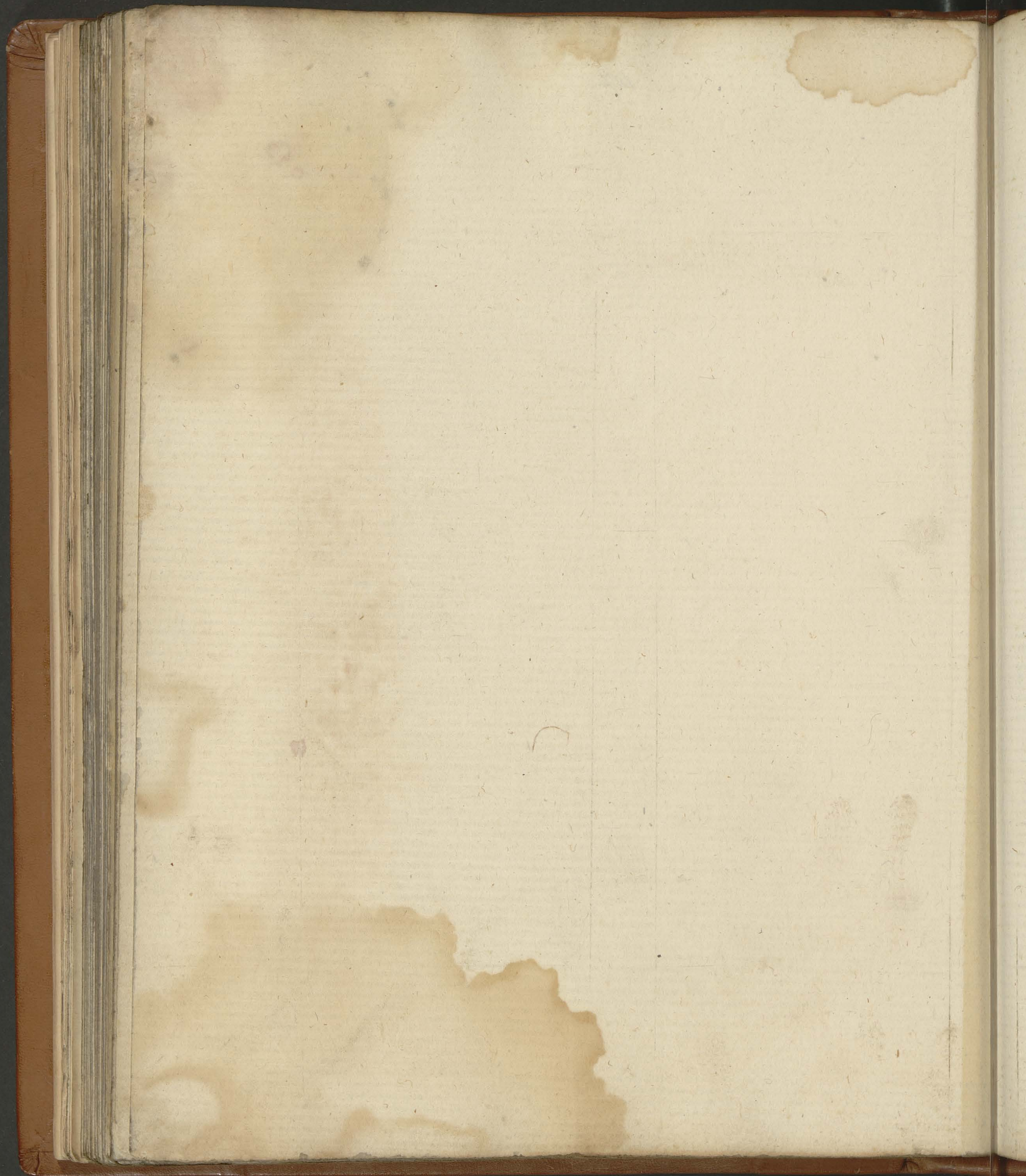

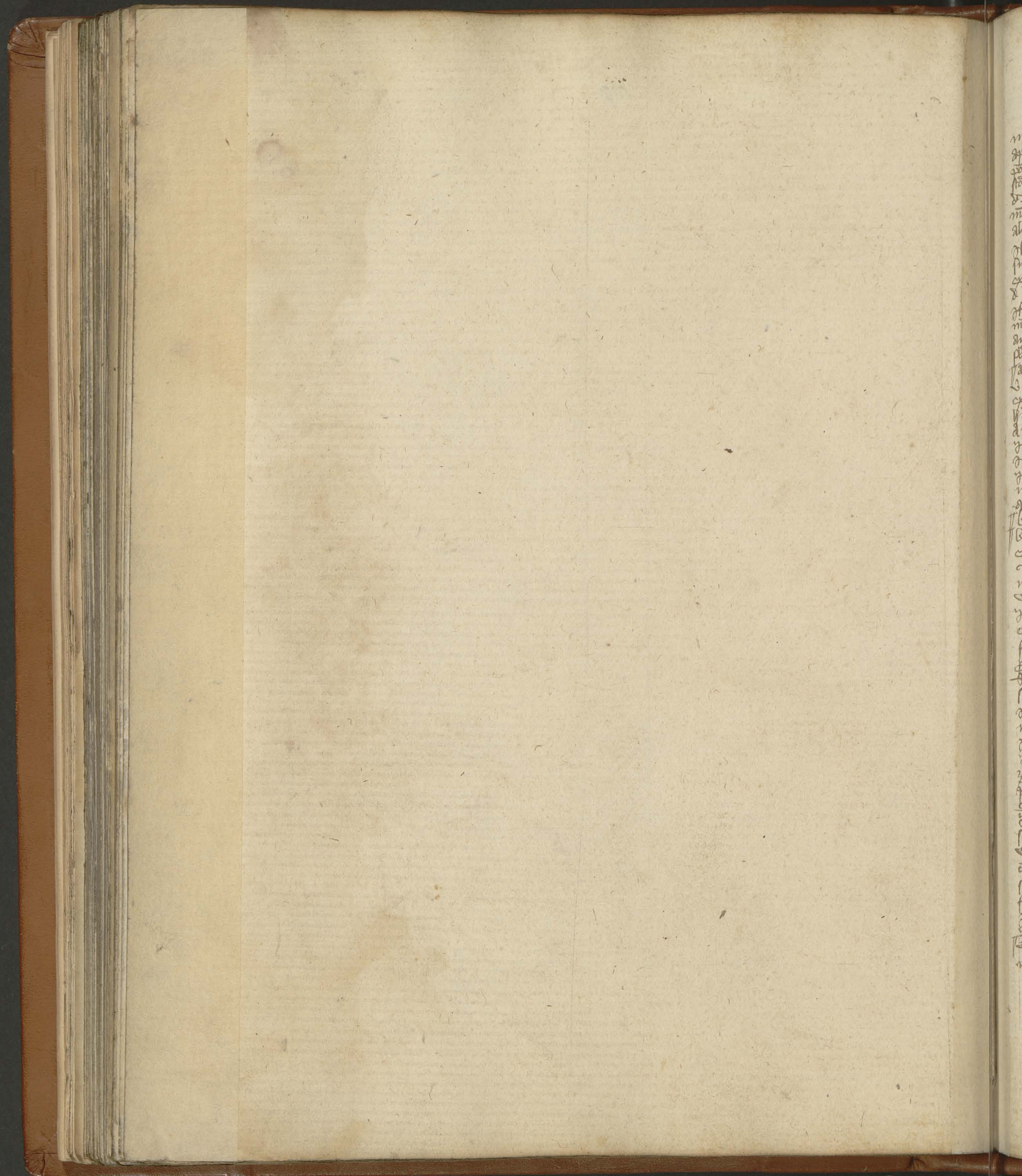

Eruce [illegible] confortat || [illegible]
[illegible] sitim sedat [illegible]
[illegible] et lubricare faciendo || absinthium
appetitum reddit et [illegible] confortat stomachum sua
[illegible] anime 3a [illegible] de [illegible]
[illegible] digestionem et in [illegible] 3.
[illegible] dulce est calide [illegible] abstersiva et amara
[illegible] || aqua [illegible] est sto humida || aqua
[illegible] et aqua [illegible] confortat [illegible] ad [illegible]
confortando sua ponticitate et humiditate [illegible]
sua frigiditate || aqua [illegible] appetitum
generat et stomachum efficit robustum [illegible]
[illegible] de dispositionibus [illegible] || Amcos
est sto humida et nauseam sedat et [illegible]
[illegible] in [illegible] stomachum [illegible]
anime 3a [illegible] || aloe mundificat colera et
flegma [illegible] a sto || Abrotanum est sto fri.
|| Allea [illegible] confortat sto anime 3a
[illegible] || alumen est stipticum
[illegible] 3o || Azarum est sto mundificando
[illegible] ad [illegible] || Aleca sitim sedat ||
[illegible] sto [illegible] augmentat appetitum
et digestionem confortat et stomachum [illegible] || Agrimonia
est [illegible] || Borago confortat sto
et abscindit sitim [illegible] stiptice || Bonsegi
[illegible] est [illegible]
[illegible] || Balsamum confortat stomachum et [illegible] digestionem
|| Barba [illegible] est [illegible]
|| Basilicon est [illegible] est calidum
[illegible] || [illegible] dulce et [illegible] sto [illegible]
[illegible] || [illegible]
[illegible] sitim || [illegible]
[illegible] sto [illegible]
et [illegible] || Coriandrum confortat sto et [illegible]
[illegible] et [illegible] in sto || [illegible]
[illegible] folia et semen confortat stomachum et [illegible]
[illegible] confortat stomachum [illegible] sedat [illegible] et confortat appetitum
[illegible] in mane et [illegible]
[illegible] longum [illegible] || Castoreum [illegible]
est stipticum et [illegible] sitim [illegible]
[illegible] est calidum [illegible] || Cinamomum
confortat stomachum et [illegible]
et [illegible] appetitum [illegible]
[illegible] || [illegible] confortat sto [illegible]
[illegible]
[illegible] confortat
et calefaciunt || [illegible] confortat stomachum [illegible]
[illegible] || [illegible] confortat stomachum et [illegible]
[illegible] calefacit stomachum [illegible]
[illegible] stipticitate || [illegible] est calidum
[illegible] confortat [illegible] et sedat sitim sua
frigiditate [illegible] stomachum [illegible]
confortat stomachum et [illegible] confortat appetitum [illegible]
[illegible]
|| Calamentum est sto et appetitum [illegible]
[illegible] et [illegible] calefacit valde

Cardamomum est valde calidum [illegible]
Cardymea est [illegible]
[illegible]
confortat || Calamus aromaticus confortat stomachum [illegible]
[illegible] stipticitate [illegible]
[illegible]
[illegible] || Cubebe est [illegible]
et [illegible] sitim [illegible]
[illegible] est sto calida [illegible]
[illegible] est sto [illegible] et debili || [illegible]
confortat stomachum et [illegible] et sedat sitim et [illegible]
et facit appetitum [illegible]
[illegible] digestionem [illegible] aperiendo et [illegible]
Endivia que de melioribus est sto [illegible] et maior
[illegible] melior [illegible]
[illegible] et stipticitate [illegible]
[illegible] et [illegible]
[illegible] in [illegible] || Eruca est sto [illegible]
[illegible] et [illegible]
|| Fabe cum sua cortice cocte in aceto [illegible]
[illegible] sua [illegible] || Fenugrecum coctum
cum aceto est sto debili [illegible] digestiva
[illegible] || Ferri [illegible]
[illegible] est sua stipticitate || Fistici [illegible] sto
[illegible] || Fenuculum [illegible]
[illegible] est nausee et stomacho
[illegible] appetitum et [illegible] || [illegible] confortat
stomachum [illegible] || Fisse [illegible]
[illegible]
est sto [illegible] abstersive et [illegible]
[illegible] || Glans est sto [illegible]
Gengiber [illegible] est sto [illegible] stipticitate
et [illegible] in [illegible]
et [illegible] || Galli [illegible]
[illegible] et [illegible]
[illegible] est [illegible] galle
est in stomachum [illegible] || Galanga
est [illegible] sto [illegible]
[illegible] confortat [illegible]
confortat stomachum et est [illegible] et nausee [illegible]
[illegible] || Granatum [illegible] confortat
stomachum [illegible] || [illegible] digestionem
[illegible] || [illegible]
[illegible]
[illegible] confortat stomachum
|| [illegible] stomachum mundificat [illegible] est
[illegible] sitim sedat [illegible] et est in
stomachum [illegible] || [illegible]
[illegible] appetitum et est
nausee [illegible] || [illegible] confortat stomachum
debile [illegible] stipticitate et [illegible]
[illegible] || Lactuca est [illegible] stomachum [illegible]
[illegible] et [illegible] est [illegible]
|| [illegible] confortat sto

et nimis aggravando et constipando humiditatis et id
est ei par. comedere(?) ... quia ... valde nimia
stomacho mollificando. calidum in 2º et desiccativum stomachi et de ibid
quia superiores ... sunt valde ... ad hoc. Mastix
confortat stomachum et excitat appetitum. cum non. cal. stip.
et resolutivum. Camera(?) confortat stomachum et nauseam
aufert. Citrina(?) confert stomacho mollificato cum ca.
... stip. et est vehementis ... corrosivo(?) ... ad
confortandum stomachum et appetitum ... ad absterssione
... sanie in matrice confert stomacho ca. et hu. quia
fri. et sic. per Hali. Cinamomum(?) confortat stomachum
quia ca. et ... ... quia ... Mastam(?) confortat
stomachum et facit ... appetitum. Acetum(?) ... ...
confert ... que ad ... bibitur. Cuminum
nimis stomachum ca. et hu. aggravando et ...
... in aceto ... ... stomachi
... recentis ... cum ... et confortat stomachum
mollificatum quia ca. et sic. Origanum confert
stomacho cum non ca. resolutivum ... et cum ...
absterssione. ... confert ... calide
... Tornulaca(?) ... et ... ...
... ... in stomacho. ... ...
... et appetitum excitat et stomachum confortat. al.
... confortat ... ... longum ...
... ... de diacontrarium(?). ... ...
... et ... facit ... ca. 3º et ... ...
... digestionem ... ... de medicina maiore
... digestionem ... ... diacontrarium(?)
calefacit stomachum vehementer. ... stomachi confortat
... ... et infrigidat. ... ...
... bibitur confert in ... stomachi et
maiore confortat stomachum et sedat dolorem ...
... ... stomacho et facit appetitum ...
stip. et maiore ... ... in ... et ...
... ... et ...
... ... valde confert stomacho ca. ...
... ad mollificandum digestionem et ... ... confert
stomacho hu. et ... ... confert in ... stomachi
... confortat stomachum digerendo et appetitum excitat
quia ca. in stip. ... ... confortat
stomachum debilem constringendo ... ... stip.
... ... confortat stomachum et digestionem
facit et confortat ... ...
valde ... et ... ... humores
... stomachum confortat et appetitum facit et
nauseam sedat et maiore ... est
... digestionem ... ...
et ... ...
confert stomacho constringendo ... ...
stomacho humido. cum non. stip. ... ... confert
dolori stomachi ... cum non. ca. ... humiditatem
... ... stip. ... ... in stomachum
... dolorem sedat digestionem ... ...

et sanie sedat dolorem maiorem et ...
... coagulatum ... confortat stomachum quia
... appetitum excitat quia ... ...
... ... confortat et ... ...
... ... confortat ... et ... ...
... ... et sedat
mordicationem cum non. ca. et sic. ... ... stip.
... ... et ... confert debili
stomacho et maiore ... quia ... ...
... ... confortat ... ...
... ... vino. et maiore ... ... humido
cum non. ... ... alie ...
... confert ... ... et
... in ... et ... stomachum mollificatum
... ... et stomachum infrigidant
... i. manna. ... sedat et cum ...
... per Hali ... stomachi ... ...
... ...
et ... stomacho. ... ...
... ... et ...
... ... digerit calefacit et ...
... ...
stomacho ... ...
... ad ... calidum ... ...
... ... malus
... stomacho ... mordicationes et ... ...
... ... digestione quia ...
... ... facit nauseam et ...
... ... et ... ...
stomacho ... ... digestionem et ...
... ... stomacho quia ... ...
... et ... ... malo stomacho ... ...
in ... ...
... ... malum quia
... nauseam ... i. ... ...
digestionem ... et inflat ... ...
et ... digestionem non ... ...
... facit nauseam. appetitum ... quia
... ... in stomacho non ... 3.
... ... appetitum ... ... mala stomacho.
... nocet stomacho quia ... ... digestione
... ... in stomacho ... ...
... mala stomacho quia ... digestionis ...
... et ... ... stomacho quia ... stomachum
... et ... ...
... ... ad ... ...
... nocet stomacho valde ... ...
... ... nocet stomacho et mordicat
... maiore debilitat stomachum
... ... stomacho quia difficilis digestionis

Et ipsum debilitado. a. in 2o c. d. cum scabies
facit inflat et dolore facit et ipse colla[illegible]
et [illegible] n. morum fructuum citrina[illegible]. Rubea
cum eorum nocet stomaco [illegible] resolutiva [illegible]
eius stomachi [illegible] et appetitum [illegible] re
morum. Quinabelas [illegible] facit nauseam
gonca inflat [illegible] a. i. [illegible] c. d. calida [illegible]
i. frne. [illegible] stomaco quia diffi[illegible] digeritur
[illegible] opressi [illegible] stomaco. [illegible] mala
[illegible] stomaco et tamen [illegible] facit [illegible] coadiuvando calorem
[illegible] difficile digeritur [illegible]
[illegible] stomachum [illegible] nocet
quia inflativa [illegible] nocet quia [illegible] molli
ficant [illegible] appetitum debilitat quia malos
humores generat [illegible] stomachum mollificat.
et [illegible] comesta cum
aliis [illegible] corrumpit quia [illegible]
[illegible] digerit [illegible]
tarde digerit. [illegible] calidus [illegible]
quia calorem naturalem et quia vapores [illegible] facit
quia inflativa. [illegible] citrina[illegible] et
post cibum facit [illegible] corrupo
[illegible] et [illegible] facit [illegible]
[illegible] nocet stomaco quia inflat.
a. 3o d. calida colica [illegible]
[illegible] in stomaco faciens sitim et [illegible]
[illegible] malum stomaco quia difficile digeritur
[illegible] facit [illegible]
[illegible] facit [illegible] nocet
stomaco calide [illegible] mala
stomaco quia mordicat et facit nauseam [illegible]
facit nauseam et appetitum [illegible] nocet
stomaco [illegible] quia [illegible] in [illegible]
[illegible] nocet stomaco quia inflat et [illegible]
[illegible] a. 3o c. d. [illegible] stomaco
[illegible] in stomaco [illegible]
[illegible] quia [illegible] stomaco quia
[illegible] quia [illegible] calida
[illegible] quia ad digerendum [illegible]
vermonea [illegible] quia [illegible] in natura
augmentant [illegible] minus vapores calidi.
[illegible] ad [illegible]
et [illegible] ad digerendum
[illegible] in [illegible]
[illegible] et cibum [illegible] ne [illegible]
[illegible] suffocatur
[illegible] et si [illegible] cibum [illegible]
[illegible] quia [illegible] et multiplicat et si
[illegible] ad [illegible] quia [illegible]
[illegible] ipsum [illegible]
[illegible] et cibum coadiuvat [illegible] indigestio

[illegible] ipsum fortiorem [illegible]
et sequitur [illegible] aloe [illegible]
[illegible] balsamus [illegible]
[illegible] castoreum [illegible]
costus [illegible] calamentum [illegible]
calamus [illegible] [illegible]
[illegible]
[illegible] [illegible] sal [illegible]
[illegible] aloe et [illegible]
[illegible]
[illegible] diligenter [illegible]
[illegible] et [illegible]
[illegible] calefacit coadiuvando cibum [illegible]
et [illegible] a. 2o [illegible]
[illegible] calor [illegible] in [illegible]
[illegible] et [illegible] fit a [illegible]
cibum et calor [illegible] meliore facit
digestionem quia calor [illegible] melioribus corporis
[illegible] non [illegible] in [illegible]
[illegible] calorem [illegible] quia [illegible] debilis et [illegible]
[illegible] calore [illegible] corporis [illegible] infrigidatur
frigore [illegible]
[illegible] a. [illegible] meditatione [illegible]
[illegible] et [illegible] non [illegible] augmentat
calorem [illegible] in tantum quod calor [illegible]
et [illegible] humoribus [illegible] 3o d. [illegible]
[illegible] et multiplicatus [illegible]
non solum calor [illegible] non solum calefacit
[illegible] meliora [illegible] ad [illegible]
d. e. [illegible] sufficienter corporis
[illegible] et [illegible] calorem [illegible] facit quod
calor [illegible] et calor in natura
[illegible] ad superficiem
corporis [illegible] in tantum quod [illegible]
[illegible] et [illegible] et [illegible]
in corporibus [illegible]
in [illegible]
[illegible] in [illegible] coriandrum
[illegible] et [illegible]
[illegible]
[illegible] faba [illegible]
[illegible] vasa [illegible]
et adiuvat digestionem [illegible] quod
digestionem [illegible] et cum cibum [illegible]
et ipsum [illegible] faciendo [illegible]
[illegible] simile [illegible]
[illegible]
[illegible] et [illegible]
adiuvando digestionem [illegible]
[illegible]
[illegible] aqua [illegible]

[illegible] splenis, mirabolanorum, mirra, olibanum

[illegible] *De medicinis epatis et splenis*

De medicinis solutivis [illegible] epatis et splenis, quia alie medicine que confortant epar confortant et splenem et econverso, ut in fine videbitur [illegible] confortat. Absinthium confortat [illegible] aperit oppilationes [illegible] ypericon [illegible]. Absinthium [illegible] splenem [illegible] epatis et duriciem splenis [illegible] oppilationem [illegible] magna [illegible] amaritudine [illegible] apperit oppilationes [illegible] epatis [illegible] confortat splenem [illegible]

[illegible]

confortat epar calidum [illegible] et nocet frigido [illegible] magno [illegible] calide epatis et infrigidat et in aperiendo oppilationes [illegible] amaritudinem [illegible] epatis [illegible] confortat [illegible] splenem [illegible] duriciem splenis [illegible] oppilationes [illegible] aperiendo [illegible] epatis [illegible] splenem [illegible]

[illegible]

¶ piper nigrum [illegible] calidum sic(cum) et confortat
ap(er)itiva cum duro [illegible] ¶ [illegible] aperit
et [illegible] ¶ [illegible] [illegible]
[illegible] et confortat splenem [illegible]
[illegible] et cum aqua [illegible] confortat [illegible] ¶ rubea
[illegible] aperit et [illegible] aqua [illegible] aperit
[illegible] confortat [illegible] [illegible]
[illegible] maxime [illegible] [illegible]
[illegible] aperit [illegible] aqua [illegible]
[illegible] confortat et [illegible] splenem
[illegible] aperit et confortat [illegible]
[illegible] [illegible] [illegible] [illegible]
[illegible] [illegible] [illegible] dolorem
[illegible] [illegible] [illegible] an confortat
[illegible] ¶ [illegible] splenis deopilat et
[illegible] confortat [illegible] et
[illegible] cum duro et confortat [illegible]
[illegible] aperit [illegible]
[illegible] aperit [illegible] confortat
[illegible] [illegible] [illegible]
confortat splenem [illegible] confortat
[illegible] calido [illegible] et aperiendo et [illegible]
confortat splenem [illegible] aperit [illegible]
[illegible] et [illegible] et [illegible]
[illegible] splenem tamariscus [illegible]
confortat splenem [illegible] et [illegible]
[illegible] [illegible] [illegible]
[illegible] confortat [illegible]
aperit opilationes [illegible] [illegible]
[illegible] confortat [illegible] et [illegible]
[illegible] cum [illegible] et [illegible] [illegible]
¶ [illegible] confortat [illegible] et [illegible]
[illegible] aperit opilationes [illegible]
aperit opilationes [illegible] amara [illegible]
[illegible] ¶ [illegible] cum [illegible]
in [illegible] [illegible] [illegible]
[illegible] confortat [illegible]
[illegible] [illegible]
[illegible] ¶ [illegible] cum
confortat ¶ [illegible] confortat [illegible] ¶ [illegible] aperit opilationes
[illegible] noctes [illegible] noctem
[illegible] noctem valde [illegible] noctem opilatio
[illegible] maxime [illegible] opilationem [illegible]
[illegible] deopilante [illegible]
¶ [illegible] indiget medicina [illegible]
[illegible] [illegible] [illegible] [illegible]
[illegible] coagulat
[illegible] indiget medicina [illegible]
[illegible] [illegible]
[illegible] indiget medicina abstergente et aperiente
[illegible] amara et [illegible] et [illegible]

medicina [illegible] confortante [illegible]
[illegible] [illegible] alocs [illegible]
[illegible] [illegible] deopilare [illegible]
et deopilante [illegible] [illegible] aperit
[illegible] rubea [illegible] [illegible]
[illegible] [illegible] [illegible]
absinthium [illegible] [illegible]
[illegible] amigdale [illegible] [illegible]
aperiente et deopilante [illegible]
[illegible] plantaginis radix et folia [illegible] valde
aperiunt [illegible] absinthium [illegible]
[illegible] amigdale amare
[illegible] [illegible] medicine [illegible]
in opilatione [illegible] ¶ confortat
[illegible] ut absinthium [illegible]
[illegible] [illegible]
[illegible] medicinam [illegible] [illegible]
[illegible] deopilante [illegible] medicinam
[illegible] opilationes [illegible]
opilatio [illegible] [illegible]
tamariscus [illegible] alocs et cortex
[illegible] [illegible]
[illegible] [illegible]
[illegible] [illegible]
[illegible] confortat splenem [illegible]
[illegible] [illegible]
[illegible] medicine [illegible]
[illegible] splenem.

¶ [illegible] de medicinis [illegible]

Dicto de medicinis [illegible]
[illegible] et [illegible] medicina [illegible]
confortat expellendo [illegible] constringendo [illegible] dolorem
sedando [illegible] [illegible]
[illegible] [illegible] libro 1. [illegible]
stiptica et confortat [illegible] [illegible]
stiptica [illegible] et [illegible] confortat [illegible]
[illegible] stiptica [illegible] [illegible]
[illegible] [illegible] [illegible]
[illegible] [illegible] stiptica
[illegible] stiptica [illegible] et maxime [illegible]
[illegible] stiptica [illegible]
[illegible] ¶ [illegible] aperiente
stiptica [illegible]
[illegible] et [illegible]
[illegible] coagulat [illegible] et [illegible]
[illegible] et [illegible]
¶ [illegible] medicina
[illegible] stiptica [illegible] stiptica
[illegible] medicina [illegible]
¶ [illegible] confortat [illegible] ¶ [illegible] constringit
et [illegible] confortat ¶ [illegible] medicina [illegible]
[illegible] confortat [illegible]

leporis stringit secundum aut. 3o de ablutis || Casiens cortex
ablutio in aqua decoctio corticis in aqua eius stringit
forcius omnibus vel dicit in 3o de 2 simplicibus fluxum
ventris vide quod casiens assatus et sibi solus
z est valde incessiorum et ego intelligo sic quod
z gatur [illegible] modo || Cypress acetosita[illegible] eius
ventris solum est secundum est [illegible] || Camphora
est fluxum est sua frigiditate coriandrum z maiore
eius semen assatum stringit secundum dicit 3o c de fluxu
[illegible] est quod facit impressione virtutis [illegible]
mixto || Carnes caccabine pre cum aceto z cum
[illegible] sicco est solum et [illegible] || Carnes animalium
assate stringunt z precipue albumen || Ciconium
stringit z precipue cum alum || Cornu cervi adustum
z ablutum est dissinterie || Canide ignee [illegible]
stringit [illegible] || Dendon 1. prunpe stringit
cum plurimis [illegible] cum aceto stringit || Fabe
cum corticibus cocte in aceto est dissinterie
antiqua || Glans est dissinterie valde et
fluxum sanguinis || Galle pulverizate est valde
incessiorum || Granati flores est solum est
[illegible] sicut dicit hali || Iusquiamus absinthium fluxum
sanguinis || Karabe est fluxum ventris || Lapis
sanguinis fluxum est dissinterie z precipue est
[illegible] debilitate || Lutum armenicum est valde
[illegible] incessiorum z fluxum sanguinis || Lutum sigillatum
est valde incessiorum || Ligna agni stringit
ventrem z precipue eius semen || Lac [illegible] ferri
secundum h. || Lac coctum fluxum ventris z maxime
cum tincta aqua mixtum deinde coctum [illegible]
[illegible] aqua z lac [illegible] est ad solum
est. [illegible] || Lac in quo
[illegible] lapis stringit ventrem z
[illegible] stringit ventrem [illegible] || Lin.
aqua stringit fluxum est || [illegible] [illegible]
z [illegible] adusti stringunt z eciam sanant
fluxum [illegible] in stomacho z stringit
[illegible] 3o de [illegible] fluxu [illegible] || [illegible]
1. marrubium est incessiva z semen eius
adustum est dissinterie || Mora celsi 1 mora
celsi 1 mora [illegible] stringit et mora rubi
[illegible] est dolori stringit [illegible]
[illegible] vel confert incessiva || [illegible]
[illegible] est valde solum z
[illegible] incessiorum [illegible] stringit [illegible]
[illegible] non [illegible]
[illegible] stringit ventrem [illegible]
stringit ventrem [illegible] || [illegible] stringit
[illegible] est dissinterie [illegible] stringit in [illegible]
[illegible] cocta in aceto est solum ventre
z [illegible] cum sucro [illegible]
[illegible] fluxum ventre de sanguine [illegible]
[illegible] || Psillium frigidum 2 [illegible]

[illegible] stringit ventrem z est dissinterie
|| [illegible] est solum est.
[illegible] est solum ventre z [illegible]
[illegible] stringit || Persica
[illegible] stringit ventrem [illegible]
[illegible] z [illegible] || [illegible] stringit
[illegible] fluxum z dolorem [illegible]
[illegible] z [illegible] stringit [illegible]
stringit [illegible] stringit [illegible]
[illegible] est dissinterie [illegible]
[illegible] z stringit [illegible] cum melle
bibitus est dissinterie secundum h. [illegible] z in
ovo sorbile || Sandaraca 1. [illegible]
[illegible] solum z [illegible] cl[illegible]
z [illegible] stringit [illegible]
fluxum [illegible] fluxus
stringit z maxime in aqua calida || Sanguis leporis
frixus est dissinterie z [illegible] incessiorum
|| Sanguis draconis est [illegible] solum bibitus
est dissinterie || [illegible] est valde [illegible]
[illegible] est dissinterie z [illegible]
est. [illegible] stringit [illegible]
incessiorum [illegible] est dolori incessiorum
|| Psidia [illegible] stringit z est solum [illegible]
|| De medicinis ventrem solventibus [illegible]
[illegible] fluxu ventris [illegible]
[illegible] [illegible]
[illegible] z [illegible] incessiorum [illegible]
[illegible] in [illegible]
[illegible] [illegible]
[illegible] [illegible]
[illegible] [illegible]
[illegible] [illegible]
[illegible] stringit desiccat in [illegible]
[illegible] balaustia galla [illegible]
[illegible] [illegible]
[illegible] [illegible] camphora
[illegible] [illegible]
[illegible] coriandrum [illegible]
[illegible] lac acetosum [illegible]
[illegible] 3o de [illegible] fluxu || [illegible]
[illegible] [illegible] in [illegible]
[illegible] in [illegible]
[illegible] [illegible] calida
[illegible] stringit incessiva
z [illegible] fluxum [illegible]
[illegible]
[illegible] [illegible]
[illegible] calida [illegible]
[illegible] aloes z [illegible]
[illegible]

n vnt bedegar medicinas infrascriptas
emeos ⁊ confortat. absinthium infrascriptum
⁊ dictum est fac. amozan. [illegible] diamarach
bibitum et aliorum. calamentum silvestre
c. 3o. de [illegible] imposit. illa infrascripta
emice. [illegible] colubrinam [illegible] [illegible]
[illegible] cassia castore [illegible] [illegible]
cinamomum. [illegible] [illegible]
[illegible] album. sc. [illegible] [illegible] [illegible]
absinthium. sc. [illegible] [illegible] [illegible] [illegible]
cimini [illegible] [illegible] [illegible] sc. [illegible]
sc. nastor ⁊ [illegible] [illegible] [illegible]. sc.
[illegible] mortificat ⁊ [illegible] [illegible]
[illegible] [illegible] [illegible] [illegible] [illegible] [illegible]
[illegible] [illegible] [illegible] calida ⁊ [illegible]
[illegible] medicina amara calida infrascripta
emeos sc. [illegible]
[illegible] [illegible] [illegible] ⁊ [illegible]
absinthium [illegible] quod [illegible]
[illegible] [illegible] cum [illegible] [illegible]
[illegible] quod [illegible] [illegible] [illegible] [illegible]
[illegible] ⁊ [illegible] [illegible] [illegible]. [illegible]
[illegible] quod ⁊ [illegible] [illegible] cum [illegible]
⁊ [illegible] [illegible] [illegible] [illegible]
[illegible] quod ⁊ [illegible] [illegible] [illegible] [illegible]
[illegible] quod. [illegible] [illegible] ⁊ [illegible]
[illegible]. [illegible] [illegible] [illegible] quod. [illegible].
[illegible] amigdalae amare [illegible]
[illegible] ⁊ [illegible] [illegible] [illegible]
[illegible] [illegible] [illegible] [illegible] ⁊ [illegible]
[illegible] [illegible] [illegible] [illegible] [illegible]
[illegible] [illegible] ⁊ [illegible] [illegible]. album
[illegible] ⁊ [illegible] [illegible] [illegible] [illegible]
[illegible] [illegible] [illegible] [illegible] [illegible]
[illegible]. [illegible] [illegible]. [illegible] ⁊
[illegible]. [illegible] [illegible] [illegible]
[illegible] [illegible] [illegible]. [illegible] [illegible]
⁊ [illegible] [illegible] [illegible] [illegible] ⁊
[illegible] [illegible] [illegible] [illegible] [illegible]
[illegible] [illegible] post [illegible] [illegible] ad
[illegible] ⁊ [illegible] [illegible] ⁊ [illegible]
[illegible] [illegible] [illegible] ⁊ [illegible]
[illegible] [illegible] [illegible] [illegible] ⁊ [illegible]
[illegible] cum [illegible] quod [illegible]. [illegible]
⁊ [illegible] [illegible] cum melle ⁊ [illegible]
[illegible] [illegible] [illegible] quod [illegible] [illegible]
[illegible] ⁊ [illegible] [illegible] ⁊ [illegible]
[illegible] [illegible] ⁊ [illegible] facit [illegible]
[illegible] quod [illegible] [illegible] [illegible] [illegible]
[illegible] [illegible] [illegible] [illegible] ⁊ [illegible]

[illegible] [illegible] [illegible] ⁊ [illegible] quod [illegible]
[illegible] quod [illegible] [illegible] quod [illegible]
[illegible] [illegible] [illegible] [illegible] ⁊ [illegible]
[illegible] post [illegible] [illegible] [illegible] ⁊ [illegible]
[illegible] [illegible] ⁊ [illegible] [illegible] [illegible] [illegible]
cum [illegible] [illegible] [illegible] [illegible]. [illegible]
[illegible] ⁊ [illegible] [illegible] [illegible] [illegible]
[illegible] quod [illegible] cum [illegible] [illegible] [illegible] [illegible]
[illegible] [illegible] ⁊ [illegible] [illegible] ⁊ [illegible] [illegible]
[illegible] [illegible] [illegible] [illegible] [illegible]
[illegible] [illegible] [illegible] ⁊ [illegible] [illegible]
[illegible] [illegible] [illegible] quod [illegible] [illegible]
[illegible] ⁊ [illegible] [illegible] [illegible] [illegible]
[illegible] quod [illegible] [illegible] [illegible] [illegible]
[illegible] [illegible] [illegible] [illegible] [illegible]
[illegible] [illegible] [illegible] [illegible] [illegible] [illegible]
[illegible] [illegible] [illegible] [illegible] [illegible] [illegible]
[illegible] [illegible] ⁊ [illegible] [illegible] [illegible]
[illegible] cum [illegible] [illegible] [illegible] [illegible]
[illegible] [illegible] [illegible] [illegible] cum
[illegible] [illegible] [illegible] quod [illegible]
[illegible] [illegible] [illegible] [illegible] [illegible] cum
[illegible] [illegible] [illegible] [illegible]
[illegible] [illegible] [illegible] [illegible] [illegible]
[illegible] ⁊ [illegible] [illegible] ⁊ [illegible] quod
[illegible] quod [illegible] ⁊ [illegible] [illegible]
[illegible] [illegible] [illegible] quod [illegible]
[illegible] [illegible] [illegible]
[illegible] [illegible] [illegible] [illegible] [illegible]
[illegible] [illegible] quod [illegible] [illegible]
[illegible] [illegible] [illegible] [illegible] [illegible] [illegible]
[illegible] [illegible] quod ⁊ cum melle [illegible] [illegible]
[illegible] [illegible] [illegible] [illegible] 2o [illegible] [illegible]
[illegible] [illegible] [illegible] [illegible] [illegible]
[illegible] ⁊ [illegible] [illegible] [illegible] ⁊
[illegible] [illegible] [illegible] [illegible] quod
[illegible] [illegible] [illegible] [illegible] [illegible]
[illegible] [illegible] [illegible] [illegible] [illegible] [illegible]
⁊ [illegible] [illegible] [illegible] [illegible] [illegible]
[illegible] [illegible] [illegible] quod [illegible] [illegible]
[illegible] ⁊ [illegible] [illegible] [illegible] ⁊ [illegible]
quod. [illegible] [illegible] [illegible] quod
⁊ [illegible] [illegible] [illegible] [illegible] [illegible]
⁊ [illegible] [illegible] [illegible] [illegible] [illegible]
⁊ [illegible] [illegible] [illegible] [illegible] ⁊ [illegible]
[illegible] [illegible] ⁊ [illegible] quod [illegible] [illegible]
in [illegible] [illegible] [illegible] [illegible] quod
[illegible] [illegible] quod [illegible]
quod [illegible]. [illegible] [illegible] dolorem [illegible]
⁊ [illegible] [illegible] ⁊ [illegible] [illegible] [illegible] [illegible]
[illegible]

Acorus i. 33 b'u ve[illegible] et scilicet exsiccat
[illegible] nigella [illegible] et origanum et offendit
in ea. aq. [illegible] facit aborsum. que suppositum [illegible]
[illegible] [illegible] [illegible] [illegible] damasc. aq.
[illegible] polipodium [illegible] valde. [illegible]
et suppositum [illegible] corrumpit [illegible]
[illegible] i. [illegible] [illegible] [illegible]
[illegible] [illegible] [illegible] et [illegible]
[illegible] [illegible] [illegible] [illegible] [illegible]
de regali [illegible] urtica [illegible] [illegible] [illegible]
[illegible] [illegible] et [illegible] et aborsum facit [illegible]
[illegible] [illegible] [illegible] mat. [illegible]
[illegible] [illegible] et [illegible] [illegible] [illegible]
[illegible] [illegible] [illegible] [illegible] [illegible]
francilis forte [illegible] et [illegible]
facile [illegible] [illegible] et facit aborsum
seu inficit fetum [illegible] [illegible] [illegible]
[illegible] [illegible] [illegible] [illegible] [illegible] valeriana
[illegible] [illegible] [illegible] zedoaria [illegible] [illegible]
[illegible] [illegible] [illegible] [illegible] [illegible] [illegible]
[illegible] [illegible] et [illegible] [illegible] [illegible]
Et nota quod ista [illegible] [illegible] [illegible]
[illegible] calamenti [illegible] forte [illegible]
forte valeriana [illegible] [illegible]
[illegible] [illegible] [illegible] [illegible] [illegible]
[illegible] [illegible] [illegible] [illegible] [illegible]
[illegible] [illegible] [illegible] [illegible] [illegible] [illegible]
[illegible] [illegible] [illegible] [illegible] [illegible]
. [illegible] [illegible] aq. [illegible] [illegible] [illegible]
[illegible] [illegible] non [illegible] [illegible] [illegible]
[illegible] [illegible] [illegible] [illegible] [illegible]
[illegible] [illegible] et [illegible] [illegible] [illegible]
[illegible] [illegible] [illegible] et [illegible] [illegible] [illegible]
[illegible] [illegible] [illegible] [illegible] [illegible]
[illegible] [illegible] [illegible] [illegible] [illegible]
[illegible] et [illegible] in [illegible] [illegible] [illegible]
[illegible] [illegible] [illegible] [illegible] [illegible] [illegible]
[illegible] [illegible] [illegible] ablutio. Et nota [illegible] [illegible]
[illegible] [illegible] [illegible] [illegible] [illegible] [illegible]
[illegible] [illegible] [illegible] [illegible] [illegible]
[illegible] [illegible] [illegible] alumen [illegible] [illegible]
[illegible] que plus [illegible] [illegible] [illegible] [illegible]
Hec sunt medicine ad lapides [illegible] [illegible]
[illegible] lapide [illegible] [illegible] [illegible]
a mare [illegible] [illegible] [illegible] [illegible]
lapidis [illegible] [illegible] [illegible] [illegible]
[illegible] [illegible] [illegible] [illegible] lapide [illegible]
[illegible] [illegible] lapidis [illegible] [illegible] [illegible]
[illegible] [illegible] frigidi. [illegible] [illegible] [illegible]
[illegible] et [illegible] [illegible] [illegible] [illegible]
[illegible] frigidi et [illegible] et [illegible] [illegible]

Camomilla [illegible] frigide et [illegible] [illegible] [illegible]
lapis [illegible] [illegible] lapis [illegible] lapis [illegible]
frigide [illegible] [illegible] [illegible] [illegible]
[illegible] lapidis [illegible] [illegible] frigide et [illegible]
[illegible] lapis frigide lapidis [illegible] [illegible] [illegible]
[illegible] [illegible] [illegible] [illegible] [illegible]
[illegible] frigide [illegible] 3a [illegible] [illegible] [illegible] [illegible] frigide
[illegible] [illegible] [illegible] [illegible] valde [illegible] [illegible]
lapidis [illegible] [illegible] 2o [illegible] [illegible] in 3a [illegible]
medicine que [illegible] [illegible] [illegible] [illegible] radix
[illegible] [illegible] [illegible] [illegible] et [illegible] aq. [illegible]
[illegible] [illegible] radix [illegible] [illegible] [illegible] [illegible]
[illegible] [illegible] [illegible] [illegible] [illegible] calamenti
[illegible] [illegible] [illegible] [illegible] [illegible]
[illegible] [illegible] radix [illegible] [illegible] [illegible]
[illegible] [illegible] [illegible] [illegible] [illegible] [illegible]
[illegible] [illegible] [illegible] [illegible] [illegible] [illegible]
[illegible] [illegible] [illegible] [illegible] [illegible]
[illegible] radix [illegible] [illegible] [illegible] [illegible]
[illegible] [illegible] [illegible]
in [illegible] ad coitum [illegible] et [illegible]
[illegible] nota ad coitum [illegible] [illegible] [illegible]
[illegible] [illegible] [illegible] coitu [illegible] [illegible] [illegible]
[illegible] [illegible] [illegible] et [illegible] [illegible] [illegible]
[illegible] in [illegible] et [illegible] [illegible] [illegible]
ab [illegible] [illegible]. Quod medicine [illegible] quod [illegible]
quod quod [illegible]. quod quod [illegible] [illegible]
in [illegible] quod quod [illegible] [illegible] [illegible]. Quod [illegible]
[illegible] [illegible] [illegible] quod [illegible]
[illegible] quod [illegible] [illegible] et [illegible] quod [illegible]
[illegible] [illegible] [illegible] et [illegible] [illegible] [illegible]
[illegible] [illegible] [illegible] [illegible] coitum quod [illegible]
[illegible] [illegible] quod [illegible] [illegible] [illegible]
[illegible] coitum [illegible] [illegible] [illegible] 3o
. al. quod [illegible] [illegible] [illegible] quod [illegible] [illegible]
quod [illegible] [illegible] [illegible] i. [illegible] [illegible]
[illegible] 2o. al. [illegible] [illegible] quod [illegible] et
[illegible] [illegible] [illegible] in 2o. al. [illegible] [illegible]
[illegible] [illegible] in coitum [illegible] [illegible] [illegible]
[illegible] [illegible] [illegible] quod [illegible] [illegible] in [illegible]
[illegible] aq. [illegible] [illegible] [illegible] coitum quod [illegible]
[illegible] [illegible] [illegible] [illegible] [illegible] quod [illegible] [illegible]
[illegible] quod [illegible] [illegible] [illegible] [illegible]
[illegible] [illegible] [illegible] quod [illegible] [illegible] [illegible] [illegible]
[illegible] [illegible] et [illegible] [illegible] [illegible] in [illegible]
[illegible] [illegible] [illegible] [illegible] [illegible] [illegible]
[illegible] [illegible] [illegible] et [illegible] [illegible]
[illegible] [illegible] et melle [illegible] [illegible] [illegible]
[illegible] [illegible] [illegible] et [illegible] [illegible] [illegible]
et [illegible] [illegible] [illegible] [illegible] [illegible] [illegible]
2o. al. quod [illegible] [illegible] et [illegible] [illegible] [illegible]
[illegible] [illegible] [illegible] [illegible] [illegible]
in [illegible] ad coitum quod [illegible] et [illegible]

p. ha. [illegible] unguento ad urina stat loco
[illegible] in [illegible] [illegible] [illegible] [illegible]
[illegible] [illegible] [illegible] [illegible] [illegible] [illegible] [illegible]
[illegible] [illegible] [illegible] [illegible] [illegible] [illegible]
[illegible] [illegible] [illegible] [illegible] [illegible] [illegible]
[illegible] [illegible] [illegible] [illegible] [illegible] [illegible]
[illegible] [illegible] [illegible] [illegible] [illegible]
[illegible] [illegible] [illegible] [illegible] [illegible]
[illegible] [illegible] [illegible] [illegible] [illegible]
[illegible] [illegible] [illegible] [illegible] urinas
[illegible] [illegible] [illegible] [illegible] [illegible]
[illegible] [illegible] [illegible] [illegible] [illegible]
[illegible] [illegible] [illegible] [illegible] [illegible]
[illegible] urinas [illegible] mollificat [illegible] [illegible]
[illegible] [illegible] [illegible] [illegible] [illegible]
[illegible] spasmo [illegible] [illegible] [illegible] urinas
[illegible] [illegible] [illegible] [illegible] podagre
[illegible] [illegible] urinas [illegible] [illegible] urinas [illegible]
[illegible]

[illegible] [illegible] [illegible] [illegible] [illegible]
[illegible] [illegible] [illegible] [illegible] [illegible]
[illegible] [illegible] [illegible] [illegible] [illegible]
[illegible] [illegible] urinas [illegible] [illegible]
[illegible] [illegible] [illegible] [illegible] [illegible]

al' [illegible]

[illegible] ostendit calorem et passionem valde. Sana
[illegible] cum [illegible] ostendit [illegible] Aquilla ostendit
urine [illegible] ostendit [illegible] et [illegible]
[illegible] ostendit urina et [illegible] in [illegible]
[illegible] urinarum [illegible]
ostendit urine [illegible] ad [illegible] et molle
[illegible]
[illegible] ostendit [illegible] urine
[illegible] ad [illegible] et [illegible] ostendit
[illegible] ostendit [illegible] et dolorem
[illegible] ostendit
dolorem [illegible] urinarum
[illegible] ostendit [illegible] urinarum [illegible] ostendit [illegible]
[illegible] ostendit doloribus
urinarum [illegible] ostendit urine
[illegible] urine [illegible]
[illegible] et [illegible]
[illegible] urine [illegible] urine [illegible]
[illegible] dolore urinarum [illegible] est
[illegible] urine [illegible]
[illegible] urine [illegible] in [illegible]
[illegible] urine [illegible]
urinas [illegible]
[illegible] urinarum [illegible] urine [illegible]
[illegible]
[illegible] in [illegible]
[illegible] urinas [illegible]
[illegible]
[illegible] et [illegible]
[illegible]
[illegible]
[illegible] ad [illegible]
[illegible] ostendit [illegible]
[illegible] ad molle
[illegible] et molle [illegible]
[illegible] ad [illegible] et [illegible]
[illegible] in [illegible] ostendit valde [illegible]
[illegible] ostendit valde
[illegible] in [illegible] urinarum [illegible]
[illegible] et [illegible]
[illegible] et [illegible]
[illegible] ad urinarum [illegible]
[illegible]
[illegible]
[illegible]
[illegible]
[illegible]
[illegible] et [illegible]
[illegible] et [illegible] ad [illegible]
[illegible] ad molle [illegible] et [illegible]
[illegible]

[illegible] ad [illegible]
ad [illegible] ad [illegible]
[illegible] et [illegible]
[illegible] ad
molle et [illegible] in [illegible]
ad [illegible]
[illegible] ad
[illegible] et [illegible]
[illegible] et [illegible]
[illegible] ad [illegible] et [illegible]
[illegible] et [illegible]
[illegible] ad [illegible] in [illegible]
[illegible] ad [illegible]
[illegible]
[illegible] ad [illegible]
[illegible]
[illegible] ad [illegible]
[illegible] et [illegible] in [illegible]
[illegible] ad [illegible]
[illegible] ad [illegible]
[illegible] ostendit [illegible]
[illegible]
[illegible]
De [illegible] mediis [illegible]
[illegible] de [illegible]
[illegible] et [illegible]
[illegible] in [illegible]
[illegible]
[illegible] in [illegible] de [illegible]
[illegible] et [illegible]
[illegible] et [illegible]
[illegible] et [illegible] in [illegible]
[illegible] est
[illegible] et [illegible] est
[illegible] et [illegible]
[illegible] valde
[illegible] ad [illegible] ostendit in [illegible]
[illegible] in [illegible] valde [illegible]
[illegible]
[illegible] et [illegible] ad [illegible] ostendit valde
[illegible] ad
[illegible] ostendit [illegible]
[illegible] ostendit [illegible] et [illegible]
[illegible]

unde valz formice Condimeti ad cirursi aceto y oleo ro. qz frim z stipticum est sedativum dol. Cassiafist ad aq solat dit aqo cal et sua gutturis lemendo z in febre Cubebe [illegible] malica agstis dit infrando sm modicas lemendo y frim vesd. [illegible] ad aceto forti dit impis cal aqst Stelne dit qz fri z stipt. Stre [illegible] z c [illegible] sitis dit [illegible] cumplaca dit qz fri z hu. in 2o g. [illegible] folia hunida dit qz fri. [illegible] dit infrando et dol sedando qz stupefacit. [illegible] mandragore dit qz fri z ad aceto dit [illegible] [illegible] lac dit qz lenium ligna aq in frido z [illegible] dit. [illegible] folia ad [illegible] fri y ad [illegible] complacata sup [illegible] dit valde z in [illegible] ad sit cal in 2o [illegible] [illegible] z qz [illegible] sedandi dol z [illegible] [illegible] ad aq dit [illegible] fri [illegible] [illegible] y [illegible] dit [illegible] [illegible] ad [illegible] z ad oleo ro. dit aqst mamillas. [illegible] dit qz fri [illegible] ad aceto dit qz frim y stipt. [illegible] dit qz fri hu. z stip. [illegible] folia [illegible] dit qz fri. [illegible] folia dit qz fri. [illegible] dit qz stip. z [illegible] flos eius [illegible] ad oleo ro. dit qz frim [illegible] y [illegible] dit qz fri [illegible] qz fri z hu [illegible] ad oleo [illegible] pastoris florea y [illegible] z aqst [illegible] qz stip ad [illegible] [illegible] stipt que sunt plus [illegible] in [illegible] macantes aqst.

[illegible] aqst sit magis y humida lemendo sedando dol [illegible] valde [illegible] aqst [illegible] ad vesica z mollifica [illegible] no [illegible] macant aqst mollitio corporis [illegible] in [illegible] folia [illegible] ad vesica [illegible] [illegible] z [illegible] [illegible] macant aqst [illegible] z vesd [illegible] digestio n. et lenit [illegible] alba [illegible] macant aqst [illegible] lemendo abstergendo ad [illegible] stip. qz [illegible] [illegible] aqst z [illegible] qz digest z [illegible] humida [illegible] dit [illegible] qz [illegible] z [illegible] liquida dit aqst qz macant z [illegible] valde [illegible] z vesdine [illegible] macant no [illegible] vesd [illegible] [illegible] macant aqst [illegible] humida lenit aqst abstergit n. et [illegible] qz [illegible] z hu. [illegible] aqst lenit [illegible] macant n. ad abstersione [illegible]

ad stipt. no [illegible] ad lenif. [illegible] calidus macat aqst calida [illegible] macat aqst. alia que stip [illegible] aqst [illegible] macans n [illegible] vesd [illegible] aqst [illegible]

[illegible] ad stipt. y sedacione dol lemendo sm modicas. [illegible] aqst vesd. [illegible] ad stipt. sm [illegible] in [illegible] qz fri. [illegible] lemendo sm modicas [illegible] vesd aqst [illegible] abstergendo [illegible] in [illegible] vesd [illegible] sit [illegible] abstergendo. [illegible] dit [illegible] qz [illegible] [illegible] ad stip. [illegible] vesdine [illegible] ad abstersione. [illegible] ad [illegible] dit [illegible] [illegible] ad aceto dit aqst [illegible] [illegible] ad stip [illegible] faria fabaz y [illegible] ad oleo dit aqst [illegible] [illegible] fab. [illegible] qz fabe [illegible] vesd aqst abstergit [illegible] vesd [illegible] [illegible] vesd aqst [illegible] fri [illegible] vesd ad stip [illegible] dit [illegible] aqst vesd [illegible] [illegible] z [illegible] dit [illegible] lenit n. z [illegible] [illegible] z male vesd aqst dol [illegible] [illegible] dit [illegible] aqst [illegible] dit aqst [illegible] vesd [illegible] abstergit [illegible] ad aq [illegible] vesdine [illegible] ad [illegible] dit aqst [illegible] [illegible] [illegible] digest lenit y aqst ad sedac. dol [illegible] dit [illegible] vesd dol y [illegible] calida [illegible] dit aqst [illegible] vesd aqst [illegible]

[illegible] de sedandis dol [illegible]

y magis [illegible] sedant dolore [illegible] sit [illegible] [illegible] de oibz [illegible] de [illegible] [illegible] stip [illegible] aqst [illegible] y [illegible] [illegible] z [illegible] sit n. [illegible] [illegible] in [illegible] qz [illegible] [illegible] in [illegible] [illegible] [illegible] ad [illegible] digest [illegible] sit [illegible] [illegible] ad [illegible] ad [illegible] abstergit [illegible] [illegible] abstergenda [illegible] z [illegible] abstersione [illegible] lavacio z mollificatio [illegible] ad oleo [illegible] dit [illegible] [illegible] [illegible] [illegible] Dyalthea et [illegible] (margin)

nobilibz

[illegible] tunc [illegible] ferri [illegible] [illegible] administrata contra consimile febrici
[illegible] deputanda ad [illegible] et etiam consimile febrici
[illegible] abstergendo ad consimilem adustionem. [illegible] ad acce-
[illegible] consimilem [illegible] que resoluunt. accidentia ad
acce[illegible] consimile febrici [illegible] [illegible] febrici
[illegible] anno [illegible] [illegible] [illegible] que [illegible] [illegible] in febribus
[illegible] [illegible] serapio [illegible] [illegible] [illegible] [illegible] consimile
calida ad [illegible] [illegible] [illegible] ad [illegible] [illegible]
et [illegible] [illegible] ligetur consimile. aqua [illegible]
consimile [illegible] [illegible] [illegible] abstractam adustam
[illegible] et [illegible] [illegible] [illegible] [illegible] et consimile
allopicie. [illegible] [illegible] et [illegible] consimile allopicie
[illegible] cum [illegible] ad [illegible] consimile impetiginem et febrici
[illegible] [illegible] consimile [illegible]. [illegible] [illegible] consimile
allopicie [illegible] [illegible] [illegible] impetigini [illegible]
[illegible] ad acce[illegible] calida aqua consimile febrici [illegible]
[illegible] [illegible] [illegible] ad [illegible] [illegible] [illegible]
[illegible] [illegible] [illegible] [illegible] [illegible] [illegible] [illegible] [illegible] [illegible]
[illegible] adusta consimile allopicie [illegible] [illegible]
[illegible] [illegible] febricitantem et impetiginem [illegible]
[illegible] [illegible] [illegible] [illegible] in balneo et consimile
[illegible] ad acce[illegible] [illegible] consimile febrici et
impetigini [illegible] ad aqua [illegible] [illegible] consimile
[illegible] [illegible] [illegible] [illegible] [illegible] [illegible]
[illegible] [illegible] adustione ad [illegible] [illegible] consimile
allopicie [illegible] cum de se [illegible] [illegible] [illegible]
febrici [illegible] [illegible] [illegible] [illegible] [illegible] [illegible]
[illegible] [illegible] [illegible] [illegible] [illegible] [illegible] [illegible]
cum [illegible] [illegible] et [illegible] [illegible] [illegible]
[illegible] calida [illegible] [illegible] [illegible] [illegible]
[illegible] [illegible] consimile allopicie et [illegible]
[illegible] [illegible] [illegible] calide abstergendo
in [illegible] [illegible] [illegible] [illegible] [illegible]
[illegible] [illegible] ad [illegible] [illegible] [illegible] consimile
febrici et [illegible] ad [illegible] [illegible] [illegible] et
[illegible] consimile febrici [illegible] [illegible] [illegible]
consimile [illegible] et febrici [illegible] [illegible] [illegible]
ad acce[illegible] [illegible] impetigini abstergendo [illegible]
aqua [illegible] ad [illegible] et [illegible] consimile [illegible]
[illegible] [illegible] adusta [illegible] [illegible]
[illegible] [illegible] [illegible] [illegible] [illegible] consimile
abstergendo ad [illegible] [illegible] [illegible] [illegible]
[illegible] [illegible] [illegible] [illegible] [illegible] consimile
febrici abstergendo et [illegible] [illegible] [illegible]
adusti ad [illegible] consimile allopicie [illegible] [illegible]
[illegible] [illegible] [illegible] [illegible] [illegible]
[illegible] [illegible] [illegible] ad [illegible] consimile febrici
[illegible] [illegible] calide [illegible] febrici
[illegible] [illegible] consimile febrici et [illegible] [illegible]
et [illegible] [illegible] [illegible] ad acce[illegible] [illegible]
febrici abstergendo [illegible] consimile febrici [illegible]
impetigini [illegible] ad [illegible] [illegible] ad [illegible]
in balneo [illegible] [illegible] [illegible] [illegible] [illegible]
[illegible] [illegible] consimile [illegible] que abstergit [illegible]

consimile allopicie [illegible] ad [illegible] et aqua [illegible]
[illegible] [illegible] lacrima [illegible] [illegible] ad
ignem inflammatur est [illegible] febrici [illegible]
[illegible] [illegible] [illegible] consimile febrici [illegible]
[illegible] [illegible] [illegible] que [illegible] mundificant. [illegible]
[illegible] [illegible] [illegible] [illegible] [illegible] [illegible]
[illegible] de [illegible] [illegible] [illegible] [illegible] [illegible]
de alio [illegible] [illegible] [illegible] [illegible] [illegible]
[illegible] medicina [illegible] [illegible] [illegible] mundificatiue.
[illegible] carne [illegible] abstergentes et [illegible] [illegible]
[illegible] [illegible] [illegible] carne [illegible] [illegible]
[illegible] de adustionem ignis [illegible] [illegible] [illegible]
[illegible] [illegible] [illegible] [illegible] [illegible] in [illegible] [illegible]
[illegible] et [illegible] [illegible] [illegible] [illegible] quod quae
[illegible] serapio [illegible] [illegible] [illegible] [illegible] [illegible]
[illegible] qui fiunt ex [illegible] [illegible] [illegible] [illegible]
[illegible] [illegible] [illegible] [illegible] [illegible] [illegible]
[illegible] [illegible] [illegible] [illegible] [illegible] [illegible]
[illegible] [illegible] [illegible] [illegible] [illegible] [illegible]
[illegible] [illegible] in [illegible] [illegible] et [illegible] [illegible]
[illegible] [illegible] [illegible] [illegible] [illegible]
[illegible] in [illegible] serapio [illegible] [illegible] [illegible] [illegible]
[illegible] [illegible] [illegible] [illegible] [illegible] adusta
[illegible] in [illegible] [illegible] adusta [illegible] [illegible]
[illegible] [illegible] adustum [illegible] [illegible] [illegible]
[illegible] [illegible] [illegible] [illegible] [illegible] [illegible]
[illegible] [illegible] [illegible] [illegible] [illegible] [illegible]
[illegible] [illegible] [illegible] [illegible] [illegible] [illegible]
[illegible] [illegible] [illegible] [illegible] [illegible] [illegible]
[illegible] [illegible] [illegible] [illegible] [illegible] [illegible]
[illegible] [illegible] [illegible] [illegible] [illegible] [illegible]
[illegible] [illegible] [illegible] [illegible] [illegible] [illegible]
[illegible] [illegible] [illegible] ad [illegible] [illegible] [illegible]
et [illegible] [illegible] ad [illegible] [illegible] [illegible]
[illegible] [illegible] [illegible] [illegible] [illegible] [illegible]
et [illegible] [illegible] [illegible] [illegible] [illegible] [illegible]
[illegible] [illegible] mundificare que [illegible] [illegible]
[illegible] [illegible] ad [illegible] [illegible] consimile [illegible]
[illegible] [illegible] [illegible] [illegible] [illegible] [illegible]
[illegible] [illegible] [illegible] [illegible] [illegible] [illegible]
[illegible] [illegible] et [illegible] [illegible] [illegible]
[illegible] [illegible] mundificare [illegible] [illegible]
aqua [illegible] [illegible] [illegible] mundificare [illegible]
[illegible] [illegible] [illegible] [illegible] [illegible] [illegible]
[illegible] [illegible] abstergendo que [illegible] [illegible]
[illegible] [illegible] mundificare [illegible] [illegible] [illegible]
[illegible] [illegible] mundificare [illegible] [illegible] [illegible]
[illegible] [illegible] [illegible] [illegible] [illegible] [illegible]
[illegible] in [illegible] [illegible] [illegible] [illegible] consimile
[illegible] [illegible] mundificando [illegible]
[illegible] mundificare [illegible] [illegible] [illegible] ad
[illegible] mundificare abstergendo [illegible] [illegible]

lembunt et qr se corpor libit viri illis et terra de tempore vel in vi possit elici corpus omni fine et rationis ordine inhibeo hoc modo per facultatem operis indivi comprehensione meo spiritu.

De videndo in quibus civitatibus et provinciis contingit effectus eclipsis

Cum dictum sit quod accidit generaliter fient in hoc mundo propter eventus et oppositiones eclipsales dicendum ubi illa accidunt contingunt et sic dicit ptolomeus 2o quadripartiti c. 4o accidentia que significantur per eclipsim contingit in illis regionibus et civitatibus concordantibus cum illa triplicitate in quo aliquod signum eclipticum et eclipsis et maxime si illa eclipsis fuerit supra orizontem corporis et haly eclipsis accidit facilius transferet virtutes celi ad eos que impresse sunt. Sed maxime apparebit effectus eclipsis ut dicit ptolomeus in civitate accidentale cum signo in quo est eclipsis per ascensum hora edificationis civitatis et propter locum luminarium eadem hora et si regis est ascendentis per medium celi locum in nativitate regis, ut vult qui tunc eo dominabit et dicit haly quod in medietate aliquibus terre vel civitatis in qua signum eclipsis dominatur per 2 partes proportionales ut dicendos sunt plures partes scientia quod in aliis terris vel civitatibus et accidens magis et si per unam partem et minus secundum id quod dicit ptolomeus quod in quibus regionibus vel terris hac que proponimus scientia in hominibus in eis omnibus que fuerit sunt signorum conveniet et maxime in ea regione vel terra que signum eclipsis assimilatur et illis similis terra vel eclipsis et dicit haly super 90 propositionem centiloquii quod maxime huius effectus fuit per eclipsim et stationes planetarum vel temporis et in locis in quibus fiunt opera corporis si fuit eclipsis accidentia angulum [illegible] et cum ascendens fuit signum angularis si accidentalibus [illegible] nis sive incipiens ville vel nativitatis et omnis eclipsis et si fortuna sit significabit magnum bonum si autem malus malum et eclipsis cum fuit illis magis operabitur quod cum fuit praeteritus et planete qui aspexerit ipsam addet vel minuet de bono vel malo illud sicut considerat dicit haly quod ibi consistit maioria iudicia.

Qualiter sciemus quando eveniet effectus significatus per eclipsim

Respicias autem tempore quando eveniet accidens eclipsis et quantum durabit modo est illis haly 40 c. 6 quia quia eadem eclipsis non eadem hora apparet in omnibus regionibus nec equaliter durat in omnibus regionibus si sit eclipsis solis ideo de cuius eclipsis opus est considerare horas tales sive durationis in cunctis regionibus inspice accidens illud [illegible] et post ille [illegible] propter alios poli sicut facimus in nativitatibus unde quod haly eodem c. 6 ab ascendente initium eclipsis sciemus quando incipiet effectus et ab ascendente medium celi eclipsis sciemus quando erit fortior ipsius et ab ascendente finis eclipsis sciemus quando complebitur accidens et ab ascendente oppositionis vel coniunctionis sciemus planetam qui dominabitur in eclipsi hoc haly dicit et [illegible] in quo regionis per quam horas equales durabit eclipsis per tot annos durabit accidens si eclipsis sit solaris vel per tot menses si eclipsis sit lunaris cuius causa est ut dicit ptolomeus quod sol in anno et luna in mense circulos suos peragunt et dicit haly quod respiciemus ad duos angulos propter completionem constellationis secundum principio medio et fine eclipsis sicut proportionando [illegible] et si in principio dominetur fortuna accidens in eadem eclipsi dominetur infortuna dicemus quod principium accidentis coniungetur in bono cum malo et si in principio dominetur infortuna dampnum et in principio malum ex predictis patet.

et quantum durabit eclipsis ascendentis [illegible] ut dicit haly [illegible] vere [illegible] causa eclipsis per [illegible] cum eclipsis ad [illegible] durabit eclipsis ascendens si 1a [illegible] si cum eclipsis sit coniunctio saturni et iovis in eodem signo si fuerit principium mutationis duorum accidentium quod si aliquibus contingerit esse quod multi per 1000 annos et durabit accidens tamen vel [illegible] et duplicabit illorum annos in menses si fuit eclipsis lunaris et si 90 non fuit principium magne coniunctionis durabit annis 60 vel magis si quod durabit nisi fuit quando re dibit ad illud initium signum et sic haec facies in mutationibus et applicationibus que fiunt cum eclipsi vel in applicationibus corporum non prosperis coniunctio virtutum solis cum virtute lune in eclipsi facit accidens durare annos si eclipsis sit solis vel menses si sit lunaris sed nos quia virtutes plurium [illegible] quod quando cum illa virtute ex luminaribus sit coniuncta coniuncta virtus aliorum planetarum aut stellarum fixarum secundum quod de toto fiet aliud compositio quia tempore accidentis durat propter quod fuit ipsa coniunctio aut decennis vel centennis vel millenaris annorum cum planete qui coniunguntur cum sole possit virtus et inde operatur et cum accident cum eclipsi applicationes alie mutabitur ad initium tempore et in illo loco tempore accidit eclipsis et 2oes que significabunt 2oem huiusmodi per minus magnum et potest accidere eclipsis vel que significabunt significabit prima et augebit et ideo oportet iudicium verius in sapientiae actione et inspice [illegible] et secundum virtutem quod vincere in bonum indicant et exemplum ponit haly de coniunctionibus magnis coniunctionum ut dicit quod fuit eclipsis lune et 2o saturni et iovis cum eo [illegible] per [illegible] et [illegible] 2o [illegible] si sit principium generalis mutationis et durent eclipsis clibus horis equalibus que significant 3 menses et cum eas multiplicabis in 1000 annos quia initium annis revertitur 2o mutationis ad annos primum signum quo incipit exhibit nisi in 24o annorum et propter hoc debes videre qualiter 2o mutet signum eclipsis lunaris et mensibus ad centenarios annorum et sicut eclipsis et 2oes accidunt alie 2oes planetarum sive applicationes planetarum centenaria mutabitur ad magis tempus eodem modo facies si 2o saturni et iovis fuit cum eclipsi solaris inter 200 annos per annos quod tunc resultabunt 2000 anni et si accidunt alie applicationes cum eclipsi solis mutabitur ad magis et ut dictum est primum haly ibi dicit pro solis autem quando accidens eclipsis incipiet est scias secundum eundem c. 6 quod si locus eclipsis fuit in parte orientali orizontis et secundum haly in eorum primis horis in illis diei vel noctis et accidens eclipsis incipiet in eorum primis annis vel eorum primis mensibus sequentibus et erit maior fortior accidens in primis 3 temporis eorum in quo erunt signorum eclipsis et secundum haly totum tempus accidentis eclipsis non potest durare ultra 12 menses in eclipsi lune et 12 annos in eclipsi solis si autem in parte medii cum celi fuit eclipsis et secundum haly si lapsis eorum primis horis fuit eclipsis in eorum sequentibus tunc incipiet accidens post eorum primos annos vel menses et erit in eorum mensibus vel annis 2a et in medio in 3a eorum temporis et maior fortior accidentis quod si fuit in occidentali parte orizontis vel secundum haly in ultimis eorum horis diei vel noctis fuit eclipsis incipiet accidens eclipsis post annos [illegible] vel menses in eorum sequentibus et erit eorum fortior accidentis in ultima 3a temporis quo durabit signorum potestas autem augmentationes et diminutiones accidentium futurorum ut ait [illegible] ex [illegible] et precedentibus.

que fuit post eclip. que signat actus et hic sicut
ideo ut oppones fuit in locis principalibus cum illis terminis
infra et dicit haly quod aspectus et oppones qui fuit in loco
accidentis ut qui cultivo inter temporibus ut domus et mont
opus firmum et illud inclinat ad corpus bonum ut malum
si illi qui dominatur in eis nam si dominans in eis inclinatur ut oppone
fuit stellis dominantibus in eclip. ut in loco sibi contrario sit
2us fuit fortior faciet primum contra suam naturam et si 2us
concordat cum primo augebit virtutem primi et si discor-
det debilitat et minuit opus suum iuxta proportionem
dispositionis et hoc intelligitur si testimonia accident et concordet cum testimoniis
primi unde si unum operatur alio tempore quam aliud non addet nec
minuet et propterea et in generalibus et in operationibus multum magis
est in eclipsibus et in generalibus magnis quod unum quod est facere
quod aliud virtute minuet ut augebit hoc haly idem
Item ut dicit textus augmentum ut minutum huius actus secundum locum planetarum
per quos futura attingunt et qui dominantur in accidentibus ut
si sint orientales ut occidentales ut stationarii ut in
nocte primo ascendentis sive si figuralis sive aspiciat signum quod
sit occasiones futurorum sive actus illud efficiens.
Sed si sint orientales ut stationarii augebunt actus
si occidentales vero ut sub radiis obscuri ut accidentis
in debilitate aut retrogradi futura morabuntur. Item dicit
haly quod quando planete sunt festini cursus velociores operationes
corum et quando sunt tardi tardiores et quando sunt in angulis dicit =
quod augent in virtute accidentis et cum fuerint occidentales
et incadentibus minuunt de actione et cum fuerint in succedentibus
mediocriter operantur. Item dicit haly quod quando mala non ex
ipsis mala opera operantur aut mixtura quod sunt in nativitate
et operationes virtutes eorum ut si dictio sibi contingerit in ubi
demum quod malo saturnus et martis multum constringit quando
stat male hoc haly
Qualitatem prenuntians inquo genere rerum contingunt effectus.
Circa vero secundum principales precedentes considerantur quod decipiebant
in quo genere rerum fuit in accidet hoc aut scietur
ut dicit textus c. 1o ex qualitate sive qualibet et figuris
ut similitudinibus que ipse sunt signorum in quibus sit eclip.
et in quibus signis in erraticis et non erraticis stelle eo
sistunt quod in signo eclip. et in signo anguli precedentis eclip. dominantur
Sed hic oritur dubium si quis velit intelligere per angulum precedentem eclip.
vel orientalem ut occidentalem angulos ab eclip. haly in 1o libro
secundo 2o dicit quod angulus qui ante eclip. est angulus qui
transit per locum eclip. per medium celum et 3o angulus per
tunc vero et occidentalibus ab eclip. Item in si angulus precedens
fuerit in medio celi et occasus quod angulus occidentalis tunc
fuerit precedens et tunc angulus accidentalis preponitur et fuerit
fortior angulo medii celi eo quod angulus fuit iuxta prior precedens
anno sequente eclip. 2o est primum sicut quod angulus primus vero est dic-
tus ab eclip. Sed quod dicitur occidentalis huius intentio haly est 2o vero
dicit angulus eclip. primus est occidentalis vero eclip. quando ipsum eclip.
post attingeret. Item in alio loco eiusdem capituli 2o vocat
angulum precedentem eclip. angulum quem ascendit ante eclip. et hic
vero et occidentalis ab eclip. Item in 3o hoc c. 10 vero
precedens locum dicitur et in aspectu vocat unum corpus precedens
et aliud sequens et hoc precedens corpus illud qui est occiden-
talior et eodem modo angulus primus eclip. est occidentalis
ipsius. Item haly inter tria capitula eiusdem dicit sic conmixtionibus
ideo plures quod et hoc est cum angulo ascendente ut medius
celi qualiscumque sit corpus quod sequatur locum eius angulus
in vero alter corpus antecedens et sequens est et post quod tantus
precedens est angulus occidentalis ab e. Item eclip. vadit ad
angulum occidentalem ab eo et recedit ab orientali angulo ab eo
Sed cum eclip. vadit ad aliquem angulum videtur quod ad illum
ad sui perfectionem eo quod dum fuit in 1o angulo suscepit quod
a primo ab eo fortitudinem et perfectione in angulo occidentali ab e. per
fendi et orientali 1a 2a. Item contingit aliquando quod fine eclip.
posito quod angulus sequens e. sit 10a domus quod eclip. et in ipso
angulo sit in hac domo et tunc tunc celi angulus terre primus
locus eclip. eo quod eclip. recedit continue ab eo et angulus occidentalis
est perfectiones angulo orientali ab eclip. et debet primum angulum
precedens eclip. Adhuc dubium dico quod sit dominium quod quilibet   Pro
per angulum precedentem eclip. volunt intelligere angulum quem precedit
per medium celum sed angulum occidentalem ab eclip. eo quod sic loquitur
de precedenti cum loquitur de ytegeth et in fore ut dicitur et dico
quod 10us angulus maligo casu sit perfectius angulo orientali
eo quod eclip. aliquando attigit et in illo angulo sicut tactus
est in 10o angulo sed si ante fine eclip. sit in 1o angulo
occidentali ab eclip. non oportet quod angulus occidentalis perfectior angulo orientali
ab eclip. tamen dico quod sit dominium quod si angulus occidentalis in e medio
eclip. fuit propinquior eclip. quam angulus orientalis ab eclip.
non obstante quod eclip. non attigat illum angulum occidentalem
ille angulus occidentalis ab eclip. debet perfectior angulo orientali
ab eo et si in medio medietatis eclip. fuit angulus orientalis ab eo
sibi propinquior 1o angulus e perfectior quamvis fuit non propinquior
angulis propinquis fuit in huiusmodi in signo eclip. angulo
ut dominatore sed per intentionem ptolomei et haly ipse quod dicit unde
dicit haly ibidem corporis precedentis quod dicit accipe angulum propin-
quiorem eclip. et eius aspectus fuit signum angulus sed natus
sive nuctorius sive aliter ville incepcionis et et opus illud
e et si fortius sit ibi significabit bonum si vero infortunii ma-
lum hoc haly desponsacionis per quod angulus propinquior loco e
in medio et sic e vero est perfectius quamvis fuit tunc
si in tempore medio e equaliter distet locus ab utroque angulo si
orientali et occidentali dico quod sit de intentione ptolomei et haly quod angulus
qui e occidentalior qui e primus eclip. preponitur et sic perfectius
angulus precedens sicut sit per solucionem dubii ad aliud quod precedit   Sol.
quod sic angulus orientalis est sic primus angulus et secundo ad primum sicut
dicit haly quod angulus qui e ante eclip. est angulus qui est transiens
per locum eclip. per lineam medii celi dico quod haly ibidem errat
vere in alio loco inter priores eo fiunt ut per ea precedentis
ad aliud sive quod tunc angulus occidentalis fortior fortior et perficitur
angulo medii celi dicitur quod angulus occidentalis magis e fortior angulo
medii celi tamen hic non obstante hic non e magnum ut in precipi-
pacione signum eclip. angulus occidentalis perficitur angulo medii celi
si eclip. fuit in medio inter duos angulos sed tunc eclip. plus
quam ad 10 angulo propter eius precedentia. Scito autem ut ait
textus plus laudabiles quam duas expositores exemplis 2or
scilicet loci eclip. et loci anguli precedentis eclip. sicut in dicto
stella 1a que multas imperfecit loco auctores sive dignitates
habet in loco eclip. et in loco anguli precedentis e. 1. secundum haly
anguli qui ascendit ante eclip. secundum aliud secundo 1. dominus ut
applicacionem aut scilicet dominum domorum triplicitatem exaltacionem
et terminorum item solus et dispositor sit dominus et propter hoc prima
haly qui tunc plures dignitates accidentales que sunt
applicacio super ac orientat ut in occidentis in ascendentibus
ut fortitudo applicacio et habere principale cum sole aut
luna ut quod sit cum eclip. sit in uno circulo sive super 2is

locis eclipticis vel quod sit in uno eclipsis cum eclipsi ex locis que sunt ex distantia orizontis verbi gratia quod sit alter planete in orizonte orientali .i. gradus et alter eclipsis in orizonte occidentali sicut .i. gradus planeta .i. que sit semper planetes dignitates equales que accidentes in loco eclipsis et in loco anguli qui ascendit in eclipsi et domus eclipsis hec haly idem et si non inveniemus unam planetam qui dominetur in utroque loco scilicet in loco eclipsis et in loco anguli precedentis eclipsim et invenerimus duas stellas in istis duobus locis equales auctoritatem habentes preponemus dominum loci eclipsis nam secundum haly si verbi gratia plures planete dignitates in istis locis habuerint accipiemus significationem de ambobus planetis et preponemus significationem eius qui dominatur in signo eclipsis et committimus planete qui dominatur in angulo ante eclipsim hec haly idem et dicit ptolomeus si in istis locis dominentur plures planete duobus .i. si due stelle vel plures dominentur in signo anguli precedentis eclipsim ita quod in utroque signo equales dignitates habuerint preponemus eum planetam de quo indicatur quod sit in angulo [illegible] et non secundum motum [illegible] ut qui sit fortis operationis aut et si sit in istis equales preponemus eum qui fuit in suo haiz unde secundum haly intelligitur corporalibus quod dignitates equales et accidentes habent ut qui est plurimum dignior in utrumque aut in angulo vel in suo haiz eius significationem accipiemus domine in signo eclipsis vel in signo anguli ante eclipsim et notatur hec ptolomeus sed sole et luna eo quod planete inclinant opus solis et lune et ipsum reducunt ad naturam operum suorum et propter hoc accipimus significationem eclipsis a planetis et non a luminaribus hec haly. Et ut dicit ptolomeus ex stellis fixis gubernatoribus suis significationem sumit cum planetis accipiemus .i. stellas lucidissimas que sunt in loco eclipsis et in angulo precedenti eclipsim et commiscebimus significationem planete qui est hic eclipsis cum angulo ascendenti ut cum angulo medii celi qualiscumque sit earum que sequuntur locum eclipsis unde secundum haly per stellas lucentes intelligit stellas .i. magnitudinis [illegible] et cum [illegible] eclipsis fuit [illegible] eclipsis [illegible] ut medii celi [illegible] eclipsis [illegible] in angulo qui est ante eclipsim et [illegible] occidens [illegible] habebit [illegible] in gubernando [illegible] stellarum fixarum hec ille et addit ptolomeus adiungemus .i. cum significationibus corporum qui dominantur in loco eclipsis et in angulo [illegible] significationes planete gubernatoris [illegible] qui sequitur [illegible] et stellarum qui fuerint in ipso angulo et secundum hoc diversitatem accipiemus et iudicabimus sicut [illegible] in principio [illegible] ut dicit ptolomeus [illegible] in quota parte [illegible] generis [illegible] actionis [illegible] eclipsis et [illegible] sive [illegible] planetarum significatorum [illegible] ad locum eclipsis nam si fuerint significatores in signis vespertinis sive vespertini in [illegible] solaribus signis [illegible] sive matutinales in eclipsi lunari actionis et [illegible] parte [illegible] haly in [illegible] fuerint [illegible] ad eclipsim [illegible] amplificator [illegible] et si in eclipsi solari fuerit in [illegible] in signis vespertinis [illegible] parte [illegible] in medio [illegible] significabit unde dicit haly si [illegible] fuerit [illegible] actionis [illegible] sive [illegible] in medio [illegible] et ita [illegible] spacia locorum planetarum [illegible] ad locum eclipsis [illegible] nam si fuerint [illegible] actionis et in [illegible] parte [illegible] et si de-

biles in omni [illegible] si fuerint vespertini in ortive eclipsis solis vel matutini in [illegible] eclipsis lune sunt debiles et [illegible] corporum [illegible] medio [illegible] debilitatis et fortitudinis et si matutini fuerint a [illegible] eclipsis solis vel vespertini .i. [illegible] eclipsis lune erunt fortes et magne virtutis et [illegible] si fuerint in [illegible] ab eclipsi et actionis in [illegible] parte [illegible] et si in [illegible] et si in [illegible] parte [illegible] et actionis hec haly [illegible]

Quarum rerum genus accidet per eclipsim sed bonum sive malum

1 [illegible] monstrabo [illegible] genus [illegible] accidet per eclipsim an bonum vel malum secundum ptolomeum et haly [illegible] habet [illegible] ex natura stellarum dominantium que fuerint sunt [illegible] et [illegible] commixtione earum ad invicem [illegible] eclipsis [illegible] et locorum in quibus fuerint et [illegible] natura [illegible] commixtione [illegible] dominantis [illegible] planete et [illegible] loci zodiaci in quo erit et dicit ptolomeus quod sol et luna sunt domini planetarum eo quod sunt cause [illegible] operis et gubernationis stellarum et causa fortitudinis dominantium et debilitatis eclipsis unde secundum haly hoc est [illegible] eclipsis [illegible] gratia significat et operis actionis est [illegible] planetis sed sole et luna et dicit haly quod planete sunt fortes et debiliores propter [illegible] ad [illegible] lucida sol [illegible] et luna [illegible] et [illegible] commiscentur virtutes corporum et sit de ambobus una virtus ita quod ambo operentur in uno et cum commiscetur alia virtus [illegible] planetarum tunc hec virtus [illegible] virtute lunari [illegible] actionis [illegible] planetis [illegible] opera stellarum fixarum opera [illegible] significat quod sunt de [illegible] sunt et opera [illegible] gradus zodiaci sunt opera [illegible] loci et opera stellarum fixarum que sunt in eo loco [illegible] et [illegible] opera planetarum [illegible] et si [illegible] omnia opera stellarum fixarum et omnium graduum zodiaci hec haly [illegible] cum [illegible] commixtione planetarum gubernatorum significat [illegible] actionis [illegible] planetarum [illegible] operis [illegible] sit [illegible] generale [illegible] permutationes [illegible] et [illegible] cum aliis ex stellis [illegible] haly [illegible] dicimus debemus quod [illegible] planete operis [illegible] assistentes sive sit ipse planeta [illegible] qualitatis [illegible] in actus [illegible] est [illegible] in suo statu [illegible] sive [illegible] status [illegible] sive non sit ipse planeta [illegible] qualitatis [illegible] quod sit [illegible] stellarum fixarum et [illegible] loci zodiaci [illegible] stelle [illegible] assistentes [illegible] stellarum [illegible] corporum locis et corporibus stellatis cum planetis ac si [illegible] quod nominibus stelle careant [illegible] ut dicit haly cum studium opera sua [illegible] corporum [illegible] cum [illegible] ad [illegible] commixtiones aspicere debemus non solum [illegible] aspiciamus ad commixtiones planetarum [illegible] et ad [illegible] tiones corporum cum stellis fixis et cum locis zodiaci et [illegible] domorum [illegible] haly [illegible] cum stellis fixis et [illegible] locis et dicit haly quod [illegible] formas [illegible] planetarum [illegible] ipsa commixtione et [illegible] est [illegible] natura stelle fixe que [illegible] aut [illegible] corporis [illegible] iudicabimus cum planetis [illegible] dominantibus commiscebimus virtute planetarum cum quibus sunt [illegible] et virtutes fixarum que cum eis sunt et virtutes [illegible] gradus signorum in quibus sunt et [illegible] domorum in quibus

sit et maximum eius [illegible] [illegible] et ire sequentem eclipsim [illegible] postea [illegible] [illegible] eclipsis in dictis regionibus sit [illegible] hec Haly [illegible] in libro suo [illegible] de eclipsi [illegible] sit cum [illegible] eclipsis aspice significatorem et dominum eius et [illegible] [illegible] eclipsis [illegible] ascendentis eclipsis et [illegible] significat de regis et aspectus planetarum [illegible] aspexerit ipsum obscuratum ab planeta impeditus et postea aspexerit ipsum male [illegible] quod significat et eo [illegible] si fuerit dominus eclipsis significator regis [illegible] sic fuerit et aspexerit eum malum timebitur de regis cum [illegible] sol ad medium celi eclipsis et cum fuerit dominus eclipsis significator [illegible] [illegible] vulgus cum occiderit sol ad ascendens et [illegible] ascendente si fuerit ad ymaginem hominis et malum [illegible] ad ymaginem [illegible] et [illegible] et si fuerit [illegible] et malum [illegible] et si [illegible] et minus que sit magnus [illegible] signum [illegible] aspice [illegible] motus ex loco eclipsis et [illegible] [illegible] signorum et aspice stellas [illegible] volantes [illegible] in loco [illegible] si fuerit [illegible] in oriente videbitur [illegible] et si fuerit [illegible] eclipsis [illegible] [illegible] [illegible] eclipsis [illegible] ascendentis [illegible] impedit [illegible] ipsius et dicit Haly [illegible] [illegible] sol et [illegible] eclipsant in [illegible] [illegible] [illegible] fuerit [illegible] quod significat illud significat [illegible] si fuerit eclipsis [illegible] impediet regem eius si fuerit [illegible] in ascendente [illegible] et illud impedimentum [illegible]

Qualiter sit iudicandum quod sequitur per eclipsim ex coloribus luminarium

[illegible] in effectibus [illegible] sicut in [illegible] ad colorem luminarium [illegible] et ad colores corporum que accidunt [illegible] ut sunt ea que vocantur halo [illegible] halo et [illegible] et [illegible] [illegible] ut [illegible] fuerit [illegible] significabunt [illegible] secundum Haly color viridis est [illegible] et color [illegible] que [illegible] [illegible] Haly [illegible] si fuerit color albus significabit [illegible] de natura Iovis et si declinaverit ad rubeum significabit [illegible] de natura Martis et si fuerit [illegible] tendens ad naturam aurei coloris significabit [illegible] de natura Veneris et dicit Haly quod [illegible] [illegible] color talis concordat cum colore [illegible] et [illegible] [illegible] ipsius [illegible] et dicit [illegible] si colores [illegible] fuerint et diversi [illegible] de natura [illegible] et [illegible] Haly [illegible] diversi colores [illegible] color [illegible] [illegible] cum [illegible] et [illegible] color sit stabilis et diversi [illegible] [illegible] [illegible] [illegible] [illegible] ut [illegible] et qui [illegible] [illegible] [illegible] [illegible] [illegible] in colore [illegible] [illegible] que fuerit [illegible] Haly et dicit [illegible] si color [illegible] corporum luminarium vel corporum que [illegible] [illegible] [illegible] in [illegible] parte regionum [illegible] cum eo [illegible] et [illegible] Haly quod significat [illegible] per eclipsim [illegible] [illegible] [illegible] [illegible] [illegible] [illegible]

[illegible] accidunt [illegible] in [illegible] [illegible] [illegible] et [illegible] fuerit [illegible] [illegible] ut quod significat accidunt [illegible] [illegible] [illegible] eclipsis [illegible] [illegible] Haly [illegible] [illegible] fuerit in [illegible] parte [illegible] aut [illegible] [illegible] et [illegible] et accidens in parte [illegible] que [illegible] [illegible] [illegible] [illegible] secundum Haly [illegible] [illegible] [illegible] parte [illegible] color [illegible] Haly [illegible] [illegible] [illegible] ut [illegible] occupat [illegible] [illegible] [illegible] color [illegible] effectus debilis sit ut fortis et [illegible] significata accidunt [illegible] [illegible] [illegible] gubernatorum [illegible] operationem [illegible] ut [illegible] est [illegible] si [illegible] fuerit gubernator [illegible] et fuerit [illegible] et [illegible] [illegible] [illegible] gubernans [illegible] [illegible] et [illegible] et fiet [illegible] et [illegible] stellis [illegible] [illegible] et [illegible] talia [illegible] Haly [illegible] [illegible] qualiter iudicandum per colores luminarium [illegible] eclipsis et qualiter sit iudicandum de accidentibus mundi [illegible] significata que [illegible] [illegible] sunt stelle [illegible] et sidera volantia et [illegible] [illegible] in libro et de hiis omnibus fiet una distinctio [illegible]

[illegible] [illegible] distinctio

Sequitur videre de significationibus omnium planetarum cum [illegible] [illegible] [illegible] [illegible] [illegible] [illegible] [illegible] ut [illegible] in tabulis sequentibus

Sequitur distinctio quarta [illegible] in [illegible] folio

(posite supra)
Item in hac distinctione intendo ponere significationes eorum
cum corpus cum fuerit elevatus super reliquos in
omnibus signis iuxta sententiam albumasar libro 6o
de coniunctionibus magnis modo secundo primo intendo ponere 2a differentia
generales nobiles quas posuit ptolomeus in 2o quadripartiti capitulo 8o in
fine unde cum exponitur istorum terminorum elevatus est super an-
tiqui per ipsum intellexerunt [illegible] et itaque [illegible] capitulo
8o 2i quadripartiti quod dicit ut inspiciamus quod accidat si
captatio aut fuerit in hiis partibus qui actus fuerint significat
cum regionibus et civitatibus in quibus denotatur accidens id
accidens cum stelle dominatores fuerint et cum fuerint
vel assistentes cum locis in quibus actiones fuerint [illegible]
et non elevent super eos [illegible] [illegible] aut hayz
aut oppositis earundem stellarum dominantium [illegible] et [illegible]
[illegible] et hoc est primum [illegible] 2o [illegible] quod si ille stelle
dominatores ipsis locis non assistunt et stelle que sunt ipsis
contrarie super eas elevantur magis [illegible] opus earum 3a [illegible]
si stelle dominatores fuerint [illegible] et cum locis cum quibus
actiones fuerint [illegible] assistentes eo quod [illegible] haly stella infor-
tunata non facit magnum detrimentum in regionibus quibus
concordat sed in quibus non concordat facit magnum detrimentum
et facit magnum malum in regionibus quas gubernat
et si stella que fuerit extra hayz [illegible] earum hayz super eas
elevetur [illegible] [illegible] [illegible] 4a [illegible] quod si ille
stelle [illegible] non fuerint ipsarum regionum gubernatores
ut super eas elevantur stelle [illegible] regionibus ipsis magis
[illegible] et magis detrimentum [illegible] et hec [illegible] sunt
utilia valde de iudiciis generalibus et in aliis iudiciis
de tempore aeris et aliis
Quid significet hoc nomen elevatio.
Alii super [illegible] 8o 2i quadripartiti [illegible] elevatio
unus planete super alium [illegible] ut planeta sit
in ad dignitatem alterius et [illegible] duas dignitates applicatur
et [illegible] elevatur super eum [illegible] elevatio
[illegible] quod sit unus planeta debilior alio et [illegible]
[illegible] elevatur super debilior [illegible] modus est quod sit unus
unus planeta in 10o signo ab ascendente [illegible] qui est in 10o
signo ab ascendente [illegible] elevatur super alium [illegible]
[illegible] plures modos elevationis planetarum
super alios quibus [illegible] antiqui astronomi [illegible]
elevatur cum stella stelle [illegible] que fuerit [illegible] latitudinis
[illegible] maioris latitudinis in [illegible] elevatur [illegible] super alium
vel stella [illegible] elevatur [illegible] super meridionalem ut que fuerit
in signo alto [illegible] magis [illegible] elevatur super aliam
que fuerit in [illegible] signo [illegible] cum quod sit [illegible] [illegible]
[illegible] [illegible] [illegible] de signo [illegible] in [illegible]
[illegible] [illegible] si stella in angulo ut que fuerit super
aliam [illegible] ab eadem angulo ut que fuerit super [illegible] elevatur
[illegible] stella sub terra [illegible] in [illegible] signa et
inequalibus aspectu si fortuna in [illegible] aspectu fortuna
minuet earum bonum [illegible] quod [illegible] modo quod elevatur
quod stella stellam aspiciet et quod elevetur loco dato ipsis
[illegible] per [illegible] recedat una et altera subsequatur
[illegible] super eam elevatur [illegible] ad locum eius [illegible]
[illegible] intelligit per elevatum
planetam superiorem [illegible] in fine [illegible]
[illegible] super planetam in medio celi [illegible]
vel ad medium celi [illegible] elevatur super planetam magis
[illegible] a medio celi [illegible] planetam [illegible] [illegible]

[illegible] super planetam [illegible] [illegible] Et albumasar libro 6o
de magnis coniunctionibus [illegible] [illegible] [illegible]
[illegible] [illegible] [illegible] illo quod ipsum sequitur [illegible]
et non [illegible] [illegible] [illegible] aliarum stellarum super
alias [illegible] cum [illegible] aliud [illegible] et [illegible] longitudine
et latitudine et [illegible] in eis et equalitate et illud
[illegible] [illegible] [illegible] [illegible] et [illegible] [illegible] [illegible]
[illegible] que indicat super [illegible] [illegible] [illegible] [illegible] quod
illud [illegible] in stellis [illegible] et [illegible] [illegible]
[illegible] ad medium [illegible] cum fuerit corpus et locum eius [illegible]
[illegible] si locus eius [illegible] fuerit [illegible] [illegible] [illegible] [illegible] ipsum
est [illegible] [illegible] [illegible] sue usque ad longitudinem longiorem
orbis sui. Et si fuerit locus equatus et [illegible] [illegible]
eius [illegible] et in [illegible] zone sue [illegible] minimus
[illegible] [illegible] illud [illegible] corpus ab [illegible] [illegible]
[illegible] in [illegible] [illegible] [illegible] [illegible] p. 22. [illegible]
[illegible] ad [illegible] est ut [illegible] [illegible] 22. et quod
[illegible] de [illegible] et [illegible] [illegible] ut [illegible] [illegible] de
[illegible] [illegible] [illegible] et [illegible] [illegible] corpus [illegible] fuerit
[illegible] et fuerit eius locus equatus [illegible] loco [illegible]
equato in eis [illegible] ipsi ascendunt a [illegible] zone
[illegible] [illegible] ad longitudinem longiorem orbium [illegible]
Et si fuerit locus [illegible] eius [illegible] loco [illegible] et fuerit [illegible]
ipse est [illegible] [illegible] zone sue [illegible] ad locum [illegible]
orbis sui et si fuerit eius equatus ut [illegible] [illegible]
locum sit equatus [illegible] [illegible] [illegible] [illegible] [illegible]
[illegible] quod est inter eos [illegible] [illegible] in stellis [illegible]
orbis de duo et [illegible] et [illegible] [illegible] [illegible]
[illegible] apud [illegible] ut [illegible] [illegible] super
alias [illegible] apud eius distantias [illegible] [illegible] [illegible]
et quadratum et [illegible] figuris [illegible] [illegible] [illegible]
[illegible] et debilioris impressionis
Quid significet quilibet planeta qui elevatur super reliquos
quos planetas in omnibus signis
In isto capitulo ponentur significationes [illegible] omnium planetarum
super quos in [illegible] signis [illegible] cum [illegible] ut ele-
vet [illegible] corpus super alios iuxta sententiam albumasar
libro 6o de coniunctionibus magnis [illegible] in 10o libro posuit albumasar
12 differentias [illegible] 12 signorum [illegible] differentia
[illegible] ponit [illegible] omnium planetarum super alios in
[illegible] in 2a differentia posuit [illegible] corpus super alios in
tauro et sic deinceps [illegible] [illegible] [illegible] [illegible]
ponam hic [illegible] [illegible] in [illegible] tabula [illegible]
tabula ponam [illegible] saturni super [illegible] in 2o
Jovis et sic deinceps et omnes significationes planetarum que
ponit in [illegible] posuit albumasar in [illegible] differentia [illegible] libri
[illegible] in tauro in 2a differentia [illegible] tabule. [illegible] distinctio [illegible]
[illegible] signo arietis cum fuerit [illegible] corpus [illegible]
In ista distinctione volo ponere significationes omnium significatorum
et corporum qualitatem et [illegible] cum fuerint [illegible]
[illegible] [illegible] iuxta sententiam albumasar 6o de
coniunctionibus magnis [illegible] de coniunctionibus magnis ut [illegible] fuerit in
eis [illegible] [illegible] ad [illegible] [illegible] [illegible] [illegible]
[illegible] [illegible] aut [illegible] [illegible] ut [illegible] [illegible]
ut ait albumasar in eodem libro [illegible] 2o [illegible] arietis
fuerit super [illegible] [illegible] in [illegible] et [illegible] in quibus erit
dominator reges [illegible] magnum [illegible] et [illegible]

hic [illegible] a table
[illegible] planet[illegible]
[illegible] [illegible]
[illegible] [illegible] folio
distinctio A.

multum arietis et erunt operibus et multum indige-
bunt bestiis et erunt venti orientales et occidentales et terre-
motus in hieme autem et estivalis et autumpni
siccitas et inequalitas et erunt dolor oculorum et capitis
cum vehementia frigoris yemis cum malo et post ea
oriuntur in solis nisi frigus sit et erit multitudo liberorum et
pastorum et aliqua mediocritas arborum et erit corruptio
in aliqua ipsarum propter humiditates nimias presertim cum presentia
ceteros fructuum et advenient egritudines frigide et mors animalium
minorum. Et cum fuerit gradus ascendens vel locus alicuius
horum vel eclipsis dicta in prima arietis aut conjunctio
in eadem domo aut oppositio aut in eadem fuerit aliquid significat
multa tonitrua et fulgura et multos ventos. Et si fuerit
dicta in media arietis significat mediocritatem aeris et si fuerit
in ultima eius significat calorem aeris et si fuerit in partibus eius
ultimis significat calorem aeris et humiditatem eius et simpliciter
in diversis frigiditatem. Capitulum 2m

Verum autem si fuerit in tauro signo quas narravi dicta erunt in regionibus et civitatibus ut
dicit albumasar in 5° ca° et si fuit thaurus dicetur
peregrinatio et mala que accidunt hominibus et erit
[illegible] et accidunt hominibus dolores
gutturis et inflationes et erunt bubones et eviores
multi de sublimi in multis deliciis et erit magnum fructum
bonum et quadrupedum et animalium et fructus mediocres
et fortes et [illegible] in eo cum multiplicatione panis et vini
et fructus et erunt venti orientales et occidentales cum vehementia
frigoris hiemalis et bonitas aeris autumpnalis et
estas erit calida et multitudo nivis in medio eius
et erit magna frigus et pluvia et erunt tonitrua
et fulgura cum grandine descendent et erunt terremotus
maritimi et magna effusio panis et cum fuerit gradus
ascendens alicuius temporis predictorum aut de locis quos dixi
in 1 2 aut convenerit predicto dicto albumasar ad eum
significat nives et flatus ventorum et si fuerit dicta in
significat multa humiditas et multa frigiditas et si fuerit in ultima
significat vehementiam caloris et multa fulgura et con-
cursiones

Verum si fuerit in geminis signo quas narravi significat
albumasar in 2a que apparebit in regionibus
et civitatibus quas esse signum geminorum dicatur in a-
stronomia in scientiis que sunt ut sit ut
theologia et scientia superior ut astrologia et scientia geometrie et
[illegible] et accident in eis egritudines hominibus et dolor capitis
mors in animalibus cum multo flatu ventorum calidorum
ventosorum in estivali et mediocritas flatuum autump-
nali et multe pluvie in [illegible] et significat multa to-
nitrua et ventos orientales descendere [illegible]
et in parte multiplicationem in messibus temporibus
climatibus et erunt diversus permanentem et mors
in piscibus et significat mutationem ordinis et [illegible] cum
salute arborum et cum fuerit gradus ascendens alicuius temporis pre-
dictorum aut de locis quos predixi in 3 geminorum aut
convenerit ibi predicto significat humiditatem aeris et si fuerit in 2a
media significat bonitatem aeris et si fuerit in ultima eius
significat mutationem eius. Et si fuerit in partibus ultimis eius
significat [illegible] Et si fuerit in partibus mediis eius siccitatem et calorem

Verum si fuerit in cancro signo quas predixi significat
albumasar quod ubi dicta 4a que apparebit in regionibus
et civitatibus quas dicunt [illegible] conventum et generandi
filios et erit fames et paupertas propter siccitatem et cura
de inimicis et erunt bubones et mors in hominibus
anno illo et pestilentia et [illegible] in hominibus propter multa
que bona erunt et erit augmentum aquarum cum siccitate
hiemalis et mediocritas estivalis et erunt multi
flatus ventorum occidentalium et aque dulces et frigus
vehemens in medio yeme et temperantia autumpnalis et erit augmentum
plantationis et seminum et indigebunt homines equis et
asinis et erit mors animalium et erit multitudo orbi et
potus et cum fuerit gradus ascendens alicuius temporis predictorum
aut de locis quos dixi in 3 aut convenerit
ibi ut predicto significat nives [illegible] et calorem aeris
et si fuerit in 2a media eius significat pulchritudinem aeris et complexionem
et si fuerit in ultima 3a significat flatum ventorum et si fuerit
in partibus ultimis significat vehementem calorem et in partibus mediis
significat [illegible]

Verum si fuerit sol in leone quas dixi significat
ut dicit albumasar in dicta 5a que apparebit in civitatibus
et regionibus quas dicuntur leo multitudo regum et
tyrannorum et audacia et strenuitas et austeritas corporum
et amor bellandi et erunt in hominibus de corporibus
et [illegible] et angustie et erit eorum desiderium in auro
et argento et lapidibus preciosis et accident hominibus
egritudines et post misso et ore cum adventu bubonum
et multe mortes et corroborabitur et minuetur sic in post
manentibus et erunt multi lupi et erit aer tene-
brosus et erit aer mediocris hiemalis et post parte
declinabit ad frigus et erit vehemens calor in medio
estivali et flabit occidentalis in fine eius messium
et erit multa pluvia et fortis frigus in medio hiemis et pauci
venti in fine eius et pauci erunt fructus arborum
et meliorabuntur plantationes et aqua [illegible] minuetur
Et si fuerit gradus ascendens alicuius temporis predictorum aut de locis
predictis in 3 aut convenerit predicto significat vehementem
calorem et angustiam et si fuerit in 2a media eius significat
bonitatem aeris et si fuerit in ultima significat humiditatem
et ros et si fuerit in partibus eius ultimis significat aeris mutationem
et calorem et si fuerit in partibus mediis significat humiditatem.

Verum si fuerit sol in virgine quas predixi significat
albumasar ut predictum est dicta 6a que apparebit in civitatibus
et regionibus quas dicunt virgo magnum desiderium
coitus et lege [illegible] multarum scientiarum nolunt ut
[illegible] delectationes et [illegible] et multi
fames et egritudines et infirmitates et erunt dolores
gutturis multis febris cum difficultate partus
et erit aer tenebrosus [illegible] hiemalis in
pluvia et nivibus cum vento in [illegible] et [illegible]
aer estivalis et erit autumpnalis mediocris et [illegible]
estas mediocris et erit frigus vehementis cum vehementia
[illegible] et erit augmentum fluviorum et [illegible]
[illegible] et magnum fructuum olivarum et si fuerit gradus
ascendens alicuius temporis predictorum aut alicuius locorum
que predixi in 3 virginis aut [illegible]
convenerit predicto significat calorem aeris et si fuerit in 2a media

significat bonam complexionem eius et si fuerit in 3o ultimo significat humiditatem aeris et si fuerit in partibus mediis significat bonam aeris complexionem.

Cum fuerint signa libre quas pervenire significat per alzarcali prius dicta quod apparebit in civitatibus et regionibus in quibus dominatur legis complexio et dictis corpulentis cum hominum cultura corporis et mundicia et ciuium et acceptione et donatione cum visu delectabili et gaudiis cum gaudio cantu et melodia et delectatione et leticia et cum multis ... et edificabunt homines civitates et domos et ... et loca amena et observabitur aut fuerit ... et erunt multi venti in quarta hyemali et multi venti calidi venenosi in quarta estivali et ... et quarta autumpnali et mediocres quarta vernali. et cum fuerit gradus ascendens alicuius temporis predictorum aut ad locum quem pervenire in 4a parte libre aut pervenerit ubi dicte partes ... significat bonam aeris ... et ... in ... et in ultima 3a et si fuerit in partibus eius ... significat flatum ventorum et si in partibus mediis significat multitudinem nebulorum

Cum fuerint scorpioni signa quas pervenire significat aut ... alzarcali prius dicta quod apparebit in regionibus et civitatibus quas dominatur res ... multa ... ingenia hominum pauca in rebus in quibus ... et erunt multe guerre et depredationes ... et prodiciones et infirmitates et egritudines et accident ... febre in aere et erunt multe pluvie et ... et ... nubes erunt pauci in estate ... et ... et ... et autumpni ... sed et frigus in hyeme et flabunt in mense eius venti ... et multi ... et aqua ductus magis et ... et messium et erunt destructiones pastorum ... et multe bestiarum ... et ... hominibus ... et significat ... in partibus eius ... pauca ... multe morte ... et quadrupedum et ... et ... pregnantibus ... infortunia multa erit in ambulationibus Et si fuerit gradus ascendens alicuius temporis predictorum ... ad locum quem pervenire in ... scorpionis aut pervenerit ubi ... predicte significat nubes et si fuerit in ... eius significat bonam aeris complexionem et si fuerit in ultima 3a significat ... aeris et calorem aeris et si fuerit in partibus mediis significat ...

Cum fuerint sagittario signa quas pervenire significat ut ait albumasar ut prius dictum est quod apparebit in civitatibus et regionibus quas dominatur ... et nobilium et prudenciam corporum et aliorum ... multa ... et ... et ... et ... et ... in cibo et potu et indumentis et in omnibus ... et erunt egritudines multe et infirmitates ... et erit dolor ... impregnatarum et erunt multi lupi et multe bestie ... et quarta hyemalis et ... nubium et pluviarum et ventorum et quarta autumpnalis ... ventorum et quarta vernalis ... et humida et ... et multe ... et ... et ... significat destructionem ... et cum fuerit gradus ascendens alicuius temporis predictorum aut ad locum quem pervenire in 3o primo sagittarii aut pervenerit ibi ... significat humiditatem aeris et si fuerit in 3o medio significat bonam aeris complexionem et si fuerit in 3a ultima

significat caliditatem eius et si fuerit in partibus ... significat ventos et si fuerit in ... mediis significat humiditatem aeris et ... tatis eius

Cum fuerint capricorno signa quas pervenire significat prius alzarcali prius dicta quod apparebit in regionibus ... quas dominatur multa ... in ... et ... et ... in ... et angustie ... in ... et ... et erunt multi ... et erunt ... plures ... bonus aer in quarta estivali et cum ... et ... quarta autumpnalis et ... cum mediocritate ... vernalis et ... et erit annus mediocris ... et cum fuerit gradus ascendens temporis predictorum aut ad locum quem pervenire in 3o primo capricorni aut pervenerit ibidem ... significat caliditatem aeris et si fuerit in 3o medio eius significat bonam complexionem et si fuerit in 3a eius ultima significat illud idem et si fuerit in ... eius ... aeris et si in partibus ... significat illud idem.

Cum fuerint aquario signa quas pervenire significat per alzarcali prius dicta quod apparebit in civitatibus et regionibus quas dominatur edificationes altarium ... et ... plantatores et arborum plantaciones et ... ambulationibus ... et erit quarta vernalis mediocris ... calor in quarta estivali et cum ... quarta autumpnalis ... et multa frigus ... et tonitrua et pluvie et ... quarta vernali cum multis ... et ventis ... et nocebunt ... et ... et multe locuste erit annus ... et ... et ... maris et ... et ... et egritudines et si fuerit gradus ascendens alicuius temporis predictorum ad locum quem pervenire in 3o primo aquarii aut pervenerit ibidem predicto significat humiditatem aeris et si fuerit in 3a media significat ... aeris et si fuerit in 3a ultima significat multum ... et si fuerit in partibus eius ... significat ventos et si in ... significat nubilitatem.

Cum fuerint piscibus signa quas pervenire significat per alzarcali prius dicta 12 quod apparebit in regionibus et civitatibus quas dominatur ... et ... et ... et familiaritatem hominum et ... et ... et erunt ... et erunt ... et ... et ... plantaciones arborum cum multis ... et ... et erunt ... et ... et erunt ... in partibus ... et erit ... per bella in ... et erit ... in partibus regionibus et significat multos ventos ... et pluvias in quarta ... et ... calor in quarta estivali et mediocritatem aeris quarta autumpnalis et multum frigus in quarta vernali et ... et multi fructus et ... cum pauca ... et si fuerit gradus ascendens alicuius temporis predictorum aut aliquis locus quem pervenire in 3o primo piscium aut pervenerit predicto ... significat bonam aeris ... et si fuerit in 3a media significat humiditatem aeris et si fuerit in 3o ultimo significat caliditatem et si fuerit in partibus eius ... significat ventos. et si in ... significat humiditatem aeris.

Consequenter tractatus iij distinctionis secunde de signis
specialibus signorum et in hoc capitulo intendo declarare
naturam signorum specialium 12 domorum et dico quod
1o quantum est 12o quod 1o per quod sapientes antiqui statuerunt
12 domos est essentia 1o quia statuerunt 12 signa
quia linea orizontis et linea meridiei dividunt hoc quibus
firmatur per quod patet et sunt locata circa four angulis et corpus
quod puncti similes sunt quod punctis que animi tempus et
postquam primum animi natalis est primus punctus directus [illegible]
ut sicut punctus ascendat in ascendentem ut puncti
quod tempus animi sunt in linea meridiei et in linea orizontis
sicut per spacia nature corporum signorum erunt in istis punctis
quia quando unum fuit mobile omnia quod erunt mobilia
ut patet et quando unum fuit fixum omnia quod erunt fixa
et quando unum fuit duorum corporum sic erunt omnia quod [illegible]
cum planete in orizonte orientis fuerint [illegible] ab eis [illegible]
extendunt recta linea ad omnia quod sunt in toto orizonte sicut
est de radiis solis que lucem faciunt totum orizontem
hoc quia sol ascendit ad ascendens Idem est de virtute an-
guli medii celi quod cum planete sunt ibi linee radiorum suorum
que veniunt ad punctum orizontis sunt equales cum
illis que veniunt ad punctualem sunt oppositum et omnino
sicut erunt longe ab occidente sic ab oriente et propter hoc
[illegible] et quod anguli habeant vim magnam [illegible]
[illegible] quod tempus animi et postquam ita est ut [illegible]
ut firmatur sic ponitur hora qualitas in 12 partibus
[illegible] ut dicit alzar libro 1o de coniunctionibus magnis in
primo dicitur prima quod [illegible] orbicular [illegible] dividitur
in duobus signis id est quod principium aliquorum ex domibus
aliquarum est in principio aliquorum signi et sic illa domus finitur
in eodem signo et alia incipit in aliqua parte alicuius
signi et sic in alio signo sic dicit alzar quod sic incipiendo
est agendum illo ut in isto signo incipit usque
ad illum in quo sit sive continuat decem signum sive
[illegible] plura signa et durantes incipiunt ab illo gradu
quo incipit domus et non ab aliquo alio secundum alzar
6 a[illegible] introductorii dicitur 26 quod omnis domus que in [illegible]
fuit angulus dicitur et domus 2o que angulum succedit
succedens 3a domus ab angulo dicitur cadens ultra
cadens ab angulo fuerit 1a domorum [illegible]
[illegible] ascendit [illegible] orizontis et que ea
[illegible] subsequitur est domus 2o domus 3o et sic de [illegible]
et constituitur [illegible] domus [illegible] hoc [illegible]
Cum 1a [illegible] alzar eodem 1o de coniunctionibus [illegible] prima
signum [illegible] orbis magni aut ascendit [illegible]
[illegible] ut dictum aut locus coniunctionis magne aut eclipsis
fuit in ascendente aut si ad plura [illegible] in eo signo quod
apparebit in regionibus et civitatibus quarum signum sunt
signum [illegible] incipientium in operibus et [illegible]
ut [illegible] et [illegible] generationis et potationis
et emptionis et venditionis et dicit alzar libro 6 a[illegible]
introductorii dicitur 26 et dicit albubater in introductorio suo
dicitur prima quod prima domus que est ascendens signum [illegible]
[illegible] et vite durabilitatis et [illegible] [illegible]
[illegible] et dicit abrahism libro suo 2o de nativitatibus quod sicut
ascendens [illegible] ad superiora ascendit
et a tenebris ad tenebras ad lumen eodem modo

[illegible] de tenebris [illegible] ad lumen [illegible]
sicut et ad [illegible] [illegible] [illegible] [illegible]
[illegible] suum in [illegible] suo [illegible] [illegible]
et [illegible] dicit zael in suo introductorio Et per alzar
1o de coniunctionibus magnis dicit 2a cum signum [illegible]
orbis magni ut eclipsis fuit in 2o et ut plura
dispositores fuit [illegible] apparebit in regionibus quarum
signum sunt illius signi multa [illegible] et emptiones
et [illegible] et multi acquirent [illegible]
et dicit alzar 6 a[illegible] introductorii dicitur 26 quod 2a domus
est domus possessionis et signum [illegible] atque
[illegible] acceptum et donationum et [illegible] [illegible]
[illegible] Et per alzar 1o de coniunctionibus dicit 3a
cum signum [illegible] orbis magni aut ascendens [illegible]
ut dictum aut locus coniunctionis magne ut eclipsis lunaris
fuerit in 3a domo aut ad plura dispositor signi
quod apparebit in regionibus et civitatibus quarum signum sunt
illius signi [illegible] hora [illegible] sine et
signum [illegible] et [illegible] et [illegible] in theologia
et [illegible] et in suis legibus et dicit albubater 6 a[illegible]
dicitur 26 [illegible] quod 3a domus signum [illegible] atque sororum
et [illegible] sive [illegible] [illegible] fidei et [illegible]
et legis [illegible] et disputationes in sectis [illegible] et
[illegible] atque legatores atque legatum [illegible] et [illegible]
Et per alzar 1o de coniunctionibus dicit 4a cum [illegible] fuerit
in 4o domo signi quod apparebit in regionibus et civitatibus quarum
signum sunt illius signi fabricas [illegible] et [illegible]
hereditatum [illegible] que succedunt post mortem
[illegible] et [illegible] Et dicit alzar 6 a[illegible] intro-
ductorii dicitur 26 et albubater [illegible] quod 4a domus est [illegible]
et signum [illegible] et [illegible] [illegible] et [illegible]
[illegible] et aqua et omnium [illegible] atque [illegible]
ut [illegible] fuit [illegible] et thesauros [illegible] [illegible]
et mortem et [illegible] post mortem Et per alzar 1o de
coniunctionibus dicit 4a [illegible] fuerint ut [illegible]
in 4o domo signi quod apparebit in regionibus et civitatibus
quarum signum sunt illius signi multa fornicatio et
[illegible] et [illegible] et amicorum gaudium et
[illegible] et [illegible] in rebus amicis et [illegible]
et [illegible] redditum Et dicit albubater 6 a[illegible] in
introductorio et albubater [illegible] quod 4a domus est filiorum [illegible]
legatorum atque [illegible] et signum [illegible] et [illegible]
[illegible] et amicitie et [illegible] [illegible]
et [illegible] et corporum et [illegible] et corporum hereditatem et [illegible]
sit post mortem [illegible] Et per alzar
1o de coniunctionibus dicit 6 cum [illegible] fuerit in 6
signo quod apparebit in [illegible] et regionibus quarum signum
sunt illius signi [illegible] et [illegible] [illegible] et [illegible]
et [illegible] infirmitates et [illegible]
[illegible] et erunt [illegible]
[illegible] multa et [illegible] in [illegible] Et per alzar
6 a[illegible] introductorii et albubater [illegible] 6 domus est in
[illegible] et [illegible] et signum sive vite et infirmitate [illegible]
separabile [illegible] inseparabile [illegible] et [illegible] in
[illegible] et mutationes de loco ad locum et [illegible] sit

an[te] senectute[m]. Et p[er] alzar[...] de zoib[us] d[icit] q[uod] cu[m] ea que p[ro]dixi fuerint in 7a domo signi[fica]t q[uod] app[ar]ebit in regionib[us] et civit[atib]us quar[um] sig[nific]atores sunt ill[iu]s signi multa scriptura in mulierib[us] in nupciis et p[ro]creat[ion]e multa alterac[io] vel negociac[io] int[er] se[...] int[er] se scriptura in vendic[i]o[n]e et empc[i]o[n]e et vendic[i]o[n]e. Et p[er] alzar[...] a[ut]em in[...] duc[...] et alkabit[ius] d[icit] 7a domus est mulier[um] imp[er]atoru[m] contencionu[m] et p[re]liorum et signi[fica]t nauc[...] fures amici amicas p[ro]g[eni]es et ceter[a] eas et amissionem rei et p[...] et h[uius]m[od]i d[omi]n[us] inimicus astri et sig[nifica]t medietate[m] finis vite circa senectute[m] et p[er] alzar[...] de zoib[us] d[icit] 8a cu[m] ea q[ue] p[ro]dixi fuerint in 8a sig[nifica]t q[uod] app[ar]ebit in regionib[us] et civit[atib]us quar[um] sig[nific]atores sunt ill[iu]s signi multas infirmitates et mors et miseria[s] ac[...] cursus et erunt bella et ti[m]ores. Et p[er] alzar[...] a[utem] in[...] duc[...] et alkabit[ius] d[icit] q[uod] 8a domus e[st] domus mortis sig[nifica]t mortem et miseria[m] et s[e]c[un]d[u]m mor[...] venenu[m] q[uo]d mortiferu[m] et timore[m] om[n]i[um] r[erum] q[ue] non p[er]venit et finem amor[um] vite post senectute[m] et p[er] alzar[...] de zoib[us] magnus d[icit] 9a cu[m] ea que p[ro]dixi app[ar]uerit in 9a domo sig[nifica]t q[uod] app[ar]ebit in regionib[us] et civitatib[us] quar[um] sig[nific]atores sunt illi[us] signi mult[...] [...]nes mor[...] et [...] [...] et [...] et astro[...] et p[ro]phe[ti]a et ingeniis et mor[...]ibus manualib[us] cu[m] mult[is] co[...] [...] et [...] et [...] [...] et p[er] alzar[...] a[utem] in[...] duc[...] et alkabit[ius] d[icit] q[uod] 9a domus e[st] itinerum et sig[nifica]t p[ro]g[nostic]ac[i]o[n]es legas fide[m] et domos orac[ion]is [...] et [...] astrolog[...] et divinac[ion]em [...] et [...] [...] sapiam et p[ro]phetas ep[istu]las [...] et [...] [...] et somnia. Et p[er] alzar[...] de zoib[us] d[icit] 10a cu[m] ea q[ue] p[ro]dixi fuerint in 10 domo sig[nifica]t q[uod] app[ar]ebit in reg[ionibus] et civit[atib]us quar[um] sig[nific]atores sunt illi[us] signi reges magni et famosi et milites [...] et audac[...] reg[...] et fam[...] et laudis et erunt [...] [...] et mirabilia. Et p[er] alzar[...] a[utem] in[...] duc[...] et alkabit[ius] d[icit] q[uod] 10a domus e[st] regni et sig[nifica]t op[er]a et magist[eri]a et [...] [...] et exaltac[ion]es regu[m] atq[ue] imp[er]ii et laudes et sig[nifica]t d[omi]n[o]s p[r]incip[e]s iudices p[re]latos nobilitate[m] s[e]c[un]d[u]m et memoria[m] ac vocis audicione[m] et sig[nifica]t d[omi]n[u]m medium amor[um] vite. Et p[er] alzar[...] de zoib[us] d[icit] 11a cu[m] ea q[ue] p[ro]dixi fuerint in 11 domo sig[nifica]t q[uod] app[ar]ebit in reg[ionib]us et civit[atib]us quar[um] sig[nific]atores sunt ill[iu]s signi [...] et mult[...] cog[ni]c[i]o[n]es int[er] se amicicie et dilecc[i]o[n]is et sp[er]a[n]cie [...] et acce[...] p[...] et [...] et [...] in [...] [...] [...] spei et fidelitat[is]. Et p[er] alzar[...] a[utem] in[...] duc[...] et alkabit[ius] d[icit] q[uod] 11 domus e[st] domus fidei et sig[nifica]t fiducia[m] et fortunam atq[ue] sp[em] amicos filios et [...] s[e]c[un]d[u]m [...] et [...] [...] et [...] milites et finem [...] [...] medietat[is] vite sig[nifica]t. Et p[er] alzar[...] de zoib[us] d[icit] 12a cu[m] ea q[ue] p[ro]dixi fuerint in 12 domo sig[nifica]t q[uod] app[ar]ebit in regionib[us] et civit[atib]us quar[um] sig[nific]atores sunt illi[us] signi [...] timor[...] et angustia [...] [...] et inf[ir]mor[um] [...] [...] et [...] et erunt rebell[...] insurgent [...] et [...] [...] p[ro]g[nostic]ac[i]o[n]es et erunt mult[e] infirmitates et [...] et debilitates cor[poru]m. Et p[er] alkabit[ium] a[utem] in[...] duc[...]

et alkabit[ius] d[icit] 12 domus e[st] inimicor[um] et labor[um] [...] memor[...] dolor[...] et [...] [...] labor[um] in [...] [...] [...] [...] et [...] [...] [...] caliditat[...] ingenior[um] ac bestias et sig[nifica]t finem vite et [...] [...] malis in corp[or]e [...] sunt bono vel malo. It[em] ut d[icit] alzar[...] [...] [...] libr[...] [...] in[...] duc[...] [...] gaudet in 12a do[mo] quia sig[nifica]t dolore[m] et [...] [...] gaudet in 1a domo quia sig[nifica]t [...] et [...] [...] et [...] [...] labor [...] et [...] [...] mars [...] gaudet in 6a domo nam 6a do[mus] sig[nifica]t infirmitat[es] et [...] et [...] et malit[ia] q[ue] sig[nifica]t mars. Sol gaudet in 9a domo que e[st] cultu[s] et [...] sig[nifica]t. Venus gaudet in 5a domo q[ue] sig[nifica]t filios et mu[l]ieres et eade[m] sig[nifica]t ven[us]. Mercurius gaudet in ascend[ente] q[uia] ascend[ens] sig[nifica]t [...] [...] inventiva et [...] et [...] sig[nifica]t aut in [...] [...] et [...] [...] luna gaudet in 3a domo que quide[m] domus sig[nifica]t mutac[i]o[n]es et [...] legatos q[uia] et [...] et luna sunt h[uius]m[od]i similiter sig[nifica]t et sic fini[un]tur hec distinc[ti]o[n]es. [...] [...] [...] [...] [...] folio

Cum volueris scire utrum [...] ut d[omi]nus anni qui ab ipso d[omi]no ut ab ip[s]is d[omi]n[i]s [...] qualitatem [...] astronom[...] d[icit] [...] [...] et [...] in [...] [...] [...] haly [...] q[ua]n[do] volueris [...] [...] d[omi]n[u]m anni [...] q[ua]m planetam inveneris in aliquo [...] angulor[um] in revoluc[i]o[n]e anni ipse e[st] et erit d[omi]n[u]s anni et p[ro]cipue [...] loca [...] e[st] et sui [...] et [...] debilis et corp[us] q[uod] aspexerit [...] mediocriter et si nullu[m] inveneris in aliq[uo] [...] angulor[um] et aliq[uem] planetam inveneris in [...] ut in [...] ab ascend[ente] ille erit d[omi]n[u]s anni et si in aliquo hor[um] locor[um] no[n] fuerit p[lane]ta aspice quis p[lane]tar[um] plus exhibit de sig[...] [...] est excep[...] [...] ille erit d[omi]n[u]s anni et si duo p[lane]te se [...] in uno signo vel in [...] vel p[lane]tas qui fuerint in [...] signi et qui [...] [...] de signo ille erit d[omi]n[u]s anni [...] domus sue [...] vel exaltac[i]o[n]is [...] [...] aspexerit et si multe p[lane]te fuerint in anni [...] [...] [...] [...] [...] quor[um] quilibet videt[ur] [...] anni aspice quis eor[um] fuit d[omi]n[u]s diei aut d[omi]n[u]s hor[e] revoluc[i]o[n]is anni [...] [...] [...] [...] [...] et si eu[m] aspexerit d[omi]n[u]s [...] sui et si nullus planetar[um] [...] in angulis fuit d[omi]n[u]s diei vel hor[e] revoluc[i]o[n]is anni vide quis eor[um] fuit [...] [...] et [...] [...] fuit [...] et [...] [...] [...] et fuit [...] [...] dom[...] hor[e] et aspicias p[lane]tas qui fuerint [...] domus [...] cu[m] [...] et [...] [...] et [...] [...] [...] [...] [...] d[omi]n[u]s anni ut corp[us] [...] [...] ipse habebit dom[...] [...] illi[us] anni et o[mn]es alii p[lane]te [...] cu[m] [...]. Et [...] q[uod] d[omi]n[u]s anni e[st] p[lane]ta q[ui] [...] [...] [...] [...] et [...] [...] [...] [...] sol [...] die ut luna de nocte. Et [...] [...] sol [...] [...] fuit in aliq[uo] angulor[um] si sol in [...] [...] [...] [...] ut ipsa et d[omi]n[u]s anni et q[ua]n[do] d[omi]n[u]s ascend[entis] fuit [...] [...] [...] [...] et [...] [...] [...] [...] [...] ipse [...] [...] [...] anni [...] [...] ad alium planetam [...] et [...] [...] [...] [...] et aspic[...] ad [...] [...] illi[us] p[lane]te qui [...] [...] [...] [...] [...] [...] [...] [...] debilitate[m] et [...] et [...] [...] fortunium [...] et infortunium et si in [...] sig[...] [...] [...]

[Marginal notes, right margin: h[...] [...] / [...] [...] [...] ; "Et si [...] fuerit [...] [...] [...] [...] erit [...] anni" ; "Vel [...] [...] [...] [...] [...] [...] [...] [...] [...] [...] domus" — largely illegible]

et fortitu͞n firmi͞u et eleuacio͞n et ad suu͞ aspectu͞ as
cendere s͞t q͞ diuersitate bo͞ et et hores habebit bo͞m
statu͞ et si fuit eo͞ eius annus et erit statu͞s s͞pli
et magnis si lu͞a corrupta fuit et significatio͞ terra et
habebit corrupta et significatio͞ q͞ ipsa est ex mundi in radice
et in reuolucionib͞ annor͞ mundi lt magna nat significacio͞
et ciuitate item dom͞ anni fuerit significatrix dom͞ des
tructa et anni que fuerint sue propria et contra
rietates significa͞ inquo fuerit et impedi͞ in qua fuit in ista
in mouente vel orate ut iudice ut d͞ et attendi͞
fortitu͞ in illa parte de q͞ dicit significator nam si significator
fuit in infortu͞ uel in aspectu et erit dampna in corporib͞
et si in 2o domo erit dampna in suis diuitiis
et in sua terra et sic de significatoribus reliquor͞ domor͞
Et scias q͞ cum sol et lu͞ participat cu͞ eis plus sol
lt partes cu͞ plus diurni et lu͞ cu͞ nocturnus et io
in reuoluc͞ anni aspicia͞ diligent͞ ad statu͞ lunarium
et stell͞ statu͞ igitur ad naturam solis ad significacionem p͞
hec inspicias et dirigas partes et aspicia et vide aspectus
planetar͞ ad illa aspicia et cuius status fuit planeta et aspicia
partes fortune ad alias fortes partes et vide in quib͞ locis
domorum et dominorum suorum dom͞ suorum complexio͞ fuint
nam si bonis locis fuint et fortune aspexerint eos bono
aspectu iudica͞ uitam in bonitate et nobilitate et si fuint
in malis locis cadent͞ aut infortune eos aspexerint
malis aspectibus Judica de malo et dampno in rebus
illius loci in quo fuint et in quo dominat͞ et si fuit dom͞
timendum de mundi in reuolucionibus annorum et ascendens dom͞
anni sit et cu͞ eo albu͞ ipse in libro suo de floribus
de domino anni dicit q͞ fuit natiuitas solis in primo ari͞
des aspicie dominum aspicit p͞ in iste testimo͞ et vide
si quis planeta fuit in aspectu eius in alia dignitate suorum
ut exaltatio ut 3o ut tum ut facie et et dominus
anni sed si nullus planeta fuit vide si quis fuit in 10
vel in 4o ut in 7o et si in nullo illor͞ fuit eo eius
ibidem anni dignitate vide si quis fuit in 7a domo domi
in nona et decima in 2a in 10 et in 3a ...
in aliquo istorum per ordinem in bonis tunc ibi anni
dignitatem lx͞ tamen tunc ut fuit ipse et dominus anni et non
respicias anni et non ... planeta in aspectu non
tunc vel anni dignitate planete erit in medio celi dupliciter
ibidem dignitatem et ipsum accipies q͞ dominus anni et si fuit
dea albu͞ ibidem de domino anni sit ita eciam summa
ponit in quo dicit sectu͞ de tempore dicit qui dicit exaltatio
nes partes in loco qui ... ibidem qui in 10 dicitur et
in loco ... loca sit exaltatio si ..
et 8 et 9 et 2 et d͞ in corpore sectu͞ q͞ non est considerando
ad accidentia q͞ magis fuit de planeta fortitudine in eo ...
in reuolucione anni nec in aliquo alio tempore et d͞ ibidem
q͞ si in 10 istorum locorum predictorum fuit aliquis planeta tunc
anni ibidem dignitate ut ... tunc sol ... anni
sed et cum multa varietate et instabilitate si fuit sol
in aliquo angulorum vel succedentium ... si fuit sol in
cadentibus erunt in anno infirmitates et pestilencie
multe et aliunde impedimenta ... dicit haly aben ragel
... in significatione domini anni de eo planeta
qui fuit in eius domo in aspectu in reuolucione anni et
de eo qui magis dominus in loco ... ut predictum est

cedens in ortu sol in ariete et ab aspectu eius
vel piscibus lunam ... ex ea qui duo͞ in
aspectibus eius ut predictis Et dicit alar. in libro experimentorum
suorum in principio ad sciendum dominum anni ... q͞ ...
fuit exaltatio que sit aspectus ... et corporis oppositi ...
et corporis oppositi quorum dignior est ... aspectus postea
angulus ... postea angulus ... postea angulus ...
dicit ... ... et ... cu͞ hec sciuis in
summa in hiis locis et testimonia per que scies significatorem in
isto loco primum testimonium est ex domo aspectus 2m ex domo
exaltacionis aspectus 3m ... lunam cuius fuit auctoritas
in medio asple et alium ... 4m testimonium est
a planeta ... ut fortitudo in loco cuius est testimonium in
aspectu et dominum exaltacionis eius et domini Et scito eciam
dominum testimoniorum et sunt 5 scilicet dominus ... dominus ... aspectus et
dominus hoc in reuolucionis dominus ... sunt ... testimonia domino
et dominum sunt 4 et domino hoc sunt 1 testimonia a lo͞ horarum ...
et horarum ... et aspicis et angulus ... in
in ... ... loci ... minuunt testimonia ...
... sic testimonium dominum domorum lunarium ...
... fuit dominus domus lunarium ... et ... in reuolucione
est dignitatis et ... ab aspectu ... et eius domino si
fuit dominus aspectus in ... aspectus aut ... fuit
... dominus ipse et dominus anni et ...
et si ... fuit ab hiis ... et fuit in signo
aspectus exaltacionis planete et domus exaltacionis aspectus exaltat͞
... aspectus aut ... ipse et ...
et dominus anni ... aut accidit ... et lunaris ... fuit
aut fuit ... quorumdam angulorum fuit ... in
eo dignitatis ipsum lunaris cu͞ dominus anni et significator
... si accidit ... et fuit aspectus dominus eius ...
exaltacionis sue et fuit lunaris in aliquo ... aspectu
ut ... ut in 2o aspectus ipse et dominus anni ... aut accidit
... dominus aspectus ad dominum exaltacionis ... ad
... fuit dominus de lunarium ... fuit aut et aspexerit
eum ... et optimus fuit ... ab eo et ab
aspectu et ... fortitudo in loco suo planeta ...
fuit et dominus anni ... accidit ab hiis
... et ab hiis ... significat ab ipso planeta
fuit planeta aut in ascendente aut in medio celi aut plus
testimoniis et qui fuit fortior ... significatorem ... aut
debilitas fuit aliquis ... aspectus ...
et casu ut ... aut ... mali
... melior planetarum loco et plus auxilio ...
... qui fuit ... melior et
fortior ... significatore et si ...
domo in ascendente ... significat ... dominus
dominus exaltacionis et lunaris cuius fuit ... qui fuit
... et melior et ... dignior ac testimonio in
cuspide aspectus ac ... ac ... lunaris et ...
significat ... aspectus et dignior significat ... aut
fuit ... significat ... aut ... cuius
fuit ... quia ... et ...
... fuit dominus aspectus dominus domus
... ipse et dominus anni ...
... ad ... et ... fuit ... in eo
... et dominus anni ... in ... et melius
et si fuit sol ... et lu͞a ... et

et albedo significatur forte non indigebit propter fortitudinem et
dispositionem et forte indigebit propter debilitatem similiter planeta que
reddit dominium lumen suum ad caelum et confortabit eum secundum dis-
positionem hec non accidit nisi sit in loco cadenti et aspiciat te-
stimonio tamen duo debilitatur quia recedit locus eius ab
ascendente et indigebit tunc planeta qui eum aspiciat a
medio caeli et confortabit eum super dispositione et omnis planeta
cadens aspicit medium caeli nisi qui fuerit cum 3o et 9o et
aspicit ascendens nisi qui fuerit in 12 et 6. et cum fuerit planeta
similiter debilitatur et indigebit propter receptionem suam
et si fuerit dominus anni per testimonia sua et aspexerit eum planeta
ex medio caeli et reddidit lumen suum ut dictum est.
et si fuerit aspectus ex contrario significabit similiter sive sic
aut loca cuiuslibet caeli et debilitate eius cum fuerit planeta
talis caeli et si fuerit significator per omnium dominium anni
sit et aspexerit eum luminaria vel dominum eorum a duobus
dexter et fortior quam habebit fortitudinem ut patet per premissa
dominus duo imperat fuerit aspectus sit verum sic fortitudo eius sic
dispositionem in loco suo hoc est ut sit directus et fortis aspectus
ascendens recipiens et recolligens. luna planetarum aut utrorumque
in loco planetarum optimo ab ascendente et almuten eius
fuerit dominus et cum planete nocturni in nocte fuerint fortiora
dies solis sol et significat igitur quia est cor recipiens planetarum
fortiores cuius fuerit dux horum ascendentis secundum dispositiones eius ipse et
eius minor ut dominetur anno ... quod omnis planeta
mutans naturam suam sive dominium significationis in revolutione
annorum mundi commutatur similiter et ex signis in signum et exitu
ab oriente in occidens aut ... ad gradus lune aut ad gradus
ascendentis ex libro significationis naturarum et esse dominus anni et eius dicta
tamen non cum fuerit revolutio anni in die et melius fuerit
sol dominus ascendentis quam convenit ... et si fuerit revolutio
in nocte et si fuerit luna ... domus ascendentis convenit
ei ... et si fuerit luminare cuius fuerit aut in medio caeli
et fuerit planeta cum eo ... et ... ei sol ...
in die et luna in nocte quia dominus anni est dominus ascendentis hoc
albumasar et albumasar libro 2o de coniunctionibus magnis dicit dicit
... ut ascendens ascendentis maiorum annorum quod si fuerint mota
in revolutione anni et indicent ... anni ascendentis
eorum quia non est ascendens revolutionum earum ... cum fuerit
signum anni male quia illud significat multas alterationes in
illo anno ... eorum quod si fuerit duorum revolutionum
revolutionem ... et ... ascendens duorum eorum
significat duo tempora anni eorum et si fuerint ... ascendens
anni ... fortior et fuerit ... eorum
si ceciderint ... ascendentium eorum ... dominum
... significat ... anni et fortitudo
significat eorum ... ascendentis quod si
fuerint in signis ... et eorum fortitudo
... anni et si fuerit dominus eorum cadens in
medio anni et si fuerint ... significat quod cadit in fine
eius ... quia ... aliquorum signorum in
... et si cum fuerit in eius ... et
quarta ... eorum ... si aut aspiciat
... ut ... aspectu in quibuscumque ... sit
nisi si fuerit ... orientis significat ... ex eo
et ... et si fuerit ... occidentis quod si
fuerit in medio caeli significat quod ... orientis et per
occidentem ... quod est ... et si fuerit in ...

... significat quod ... quod fuerint ...
et alii ... sit ... sufficit ...
et ... magis ... astrologorum in ascendente dominum anni
... albumasar et secundum quod ponit in ... dominum
dominum anni ... ascendentis revolutionis ... haly albu-
... et per alkindum in epistola sua libro 8o dominum
anni ... quae ... posse et ...
in loco ... ut ... in ...
sol ... et ... qui dominatur in ascendente ...
ut ... et cum ... quadrupliciter
1o ... dominium 4o anni secundo
... dominium ... anni ut ... ascendentis
... quilibet ... in ... augentium
ut dicit haly 2o quadripartiti c. 10. et ... c. li. ...
... et dictum alkindi ... ad sciendum qualitatem
anni ut ... e quibus stellis applicavit dominus
... ut ... anni ut ... et dominus
ascendentis ... et ... dominus ascendentis ... et ipsi
... ut ... parte et ad ascendens
anni ... quod ipse vult ... verbis
... dominum anni
ex domini loci ... ut ... parte ... ex domino as-
cendentis revolutionis anni et aliis ... dominum anni
... qui dominatur in ... sol in 20 ...
... et ... qui dominatur in ... sol in libro
et alii ... et ... magis et fuerit
discordia inter antiquos astrologos de ... dominum anni
... ex ... eorum ipsorum dominium
... in ... dominum anni ... ad
... iuxta ... eorum ...
et ... iuxta ... alkindi qui ita famosus est
sicut albumasar in hac ... et ... planeta
debet ... dominium de dispositione ... anni ...
albumasar sit ... in hac parte secundum haly 2o quadripartiti
c. 10. ... quarum ... et hec quia ...
solis et lune fortior ... solis cum ...
ascendentis ... dominum anni ... ab ascendente anni
... haly ... caeli ... quarum
... et ... et opposito ... fortior
... aspectu et 2o luminaria fortiora ...
omnibus aliis planetis ... et ...
... anni ... quod ...
... ad dominum ... ut ... sit in ...
iuxta ... albumasar et ... et non ... ad dominum
ascendentis revolutionis anni ... albumasar ... et
albumasar ... fuerunt famosi et reputati ... al-
... ut ... sit ... manifestabitur
... cum domino loci ... ut ... per
... debemus ... qui fuit ...
in revolutione anni ... ut ...
loci ... albumasar ... non ...
et ... debemus ... dominum et dispositionem anni ... ante
... et debemus ... quilibet signorum quod fuerit ... libro ...
ut ... et ... quatuor
angulorum ... debemus ... planetarum
... et ad ... et ...
... debemus ... que ... sit ... ab
... et albumasar ... plus aspiciemus ad ... quod ...
... cum ... omnibus ... debemus ...

ut occasus planetarum duorum et aliorum quorumlibet stationes
et directiones et retrogradationes eorum et coniunctiones
eorum de subitis aut earum potestates imprimis et de
eorum dignitatibus similes et accidentalibus et similiter dominium planetarum
et signorum super revolutionem et ipsius revolutionis
et natiuitatem per hoc annuatim et post dominium anni et non
per aliquem dominum anni et hec in ultimis solum non solum
aut spatium habeat qualiter totus anni et precedentes ad
dominium eius et anni iuxta illa predicta et per eius
uicem ut quod dicit et per precedere ad dominum cuiusque
coniunctionis uel oppositionis luminarium et etiam eorum quadraturarum et
sic de dominio magistro totius anni generaliter et spiritualiter sic
Vnde luna inter planetas mediator et mediatorum de
rebus istis inferioribus sit eo quod propinquior est et
perfecta aliarum omnium stellarum ad nos sic ex aliquibus
iudicijs et ut patet in libro Jafar de pluuijs c. 10 et
similiter in libro de v[illegible] siue de temporibus iudicijs,
qui sit maior [illegible] iudicio ita luna mediatrix
inter ipsas et eam [illegible] planetas ab ipsis iudicijs et impedias
[illegible] occupat. [illegible] magna [illegible]
est ad [illegible] et ad mansiones quas [illegible]
[illegible] a sole. et per illas [illegible]
[illegible] est una [illegible] Jafar in libro
suo et Albumasar in [illegible] sua c. 2o multum necessarium
[illegible] cum luna fuerit in aliquo centrorum
a sole et aspectus retrogradationis accidit multo tempore
[illegible] planetarum et [illegible] anni et [illegible]
Albumasar [illegible] fuerit [illegible] estimat.
[illegible] de [illegible] retrogradatione planetarum et [illegible]
inspiciam et dicit Albumasar [illegible] si non sit
[illegible] retrogradatione [illegible] et impedimento [illegible]
et in [illegible] retrogradationes maiorem fuerit si
fuerit luna in [illegible] a sole et aspectus retrogradatione
et fuerit [illegible] et [illegible] applicatione
cum sole et [illegible] luna et a sole et aspectus
fuerit in [illegible] gradus aut 24 uel 60 uel 90 uel 120
et si contigerit quod fuerit [illegible] et [illegible] planetas retrogradantes cum
aspectibus [illegible] et [illegible] quod affirmat [illegible]
et [illegible] planetarum [illegible] luna et si fuerit de
duobus [illegible] et si fuerit [illegible]
si non et ab [illegible] in alio non et [illegible]
[illegible] et [illegible] in [illegible]
[illegible] et a sole per 12 gradus. si vero fuerit ab planetarum
[illegible] et [illegible] quod affirmat [illegible]
et debilibus [illegible] et si fuerit [illegible] eorum erit [illegible]
[illegible] cum fuerit a sole per 24 gradus et accordaverit
[illegible] et [illegible] a sole per 60 gradus aut per 120 gradus
aut 140 aut 220 aut 200 uel 314. aut 348 [illegible]
sit [illegible] dicit Albumasar cum aspectibus [illegible]
[illegible] quod accordetur [illegible] luna sit in loco [illegible]
[illegible] in luna et [illegible] dicit Albumasar
quod [illegible] luna est [illegible] quousque sit [illegible]
[illegible] 90 gradus et [illegible] 180 et [illegible] et [illegible]
Jafar [illegible] de pluuijs c. 3o sit [illegible] iudiciorum
[illegible] luna et [illegible] et oppositione
et [illegible] centris [illegible]
[illegible] non [illegible]. Hec Jafar [illegible]

in aspectibus [illegible] 12 [illegible]
[illegible] a sole sed hec non [illegible]
[illegible] quod ipse ponit non fuit aspectus ut luna a sole
per 12 gradus et [illegible] per 140 et per 200 et per 314
iste in distantia luna a sole non fuit per aliquem aspectum
[illegible] sed solum [illegible] iuxta [illegible]
per solis 12 [illegible] et ita [illegible] cum fuerit [illegible] luna soli
et cum [illegible] oppositione ei [illegible] cum destiterit ab eo per 180 gradus
et cum ipsa destiterit a sole per 12 gradus ante et retro [illegible] cum
destiterit ab eo [illegible] per 348 gradus [illegible] cum destiterit ab
oppositione per 12 gradus [illegible] cum destiterit 168 gradus et [illegible] per
192 gradus et hec [illegible] quia per 12 gradus [illegible]
[illegible] et oppositione [illegible] est [illegible]
[illegible] et [illegible]
[illegible] luna [illegible] a sole [illegible] cum destiterit ab eo per
90 gradus et [illegible] per 270 gradus [illegible] aspectu [illegible]
destiterit ab eo 120 gradus [illegible] per 240 [illegible]
[illegible] cum destiterit ab eo per 60 gradus [illegible] per 300 gradus
hec [illegible] sunt 2 centra [illegible]
[illegible] Jafar [illegible] c. 3o [illegible] quod 12 [illegible]
luna sit [illegible] luna [illegible] 12 gradus ante et
post destiterit in oppositione [illegible] negat
et in aliis aspectibus sed forte Albumasar intelligit
per centra luna distantias [illegible] luna a sole cum separata
fuerit ab eo in quibus accidit [illegible] ex [illegible]
[illegible] et oppositione eorum et [illegible] centra luna
[illegible] cum fuerit luna a sole per 12 gradus
[illegible] est [illegible] cum fuerit ab eo
per [illegible] aspectus ante et retro [illegible] aspectus [illegible]
[illegible] cum fuerit ipsa ab eo per aspectum [illegible] ante et retro. ista
12 centra luna [illegible] sed [illegible]
cum centris [illegible] sit ab [illegible] in [illegible]
signis luna cum sole [illegible] in [illegible]
[illegible] et oppositione eorum [illegible] et cum destiterit per 12
gradus ante et retro et [illegible] per aspectus [illegible]
[illegible] ante et retro [illegible] et [illegible]
et oppositione ~~eorum admiuice~~ in quadratura sicut dicit
Jafar [illegible] si aliqua dici debeat centra luna [illegible]
[illegible] aspectuum [illegible] ista luna [illegible] in ali
quo istorum centrorum et [illegible] ut oppositione et
quadratura [illegible] mansione luna [illegible] occupet
[illegible] ut [illegible] multum [illegible]
tempus iuxta [illegible] Jafar et [illegible] mansiones
[illegible] luna sunt 28 ut dicit Jafar quarum [illegible]
13 gradus et 20 minuta in quibus luna [illegible] iuxta [illegible]
mansionum [illegible] effectus [illegible] luna [illegible] aspectu
[illegible] et dicit Jafar de pluuijs c. 3o [illegible] cum sole
occupans [illegible] mansione ipsa [illegible] mansio nullius
efficacie [illegible] sed postquam recesserit a sole quam
mansionem [illegible] si a sole recesserit [illegible] appli
cauit ut [illegible] atque [illegible] efficacie ipsi stelle
sole luna et mansione [illegible]
in tabula.

tarum lune 28 mansionum que in hac tabula ponun-
tur sunt contrarie sicut ipsa tabula docet separatim per se
sicut in parte et de illis partibus sunt bone 1.
utiles contraria. Sed non excellit et raro quasi [illegible]
de pluviis [illegible] et sic intelligendum de ymbribus quasi sit maior
super medios sed per alium modum et quomodo maior de ymbribus
tractatu qui sit maior cum secunda domus ille 3 mansiones
idcirco quod proprie sunt magis pluviales quam alie contrarie
mansiones et sunt 28 mansiones lune in quibus cum
fuerit luna mutatur tempus et alteratur. Sed nota mansiones
sive stellarum figuras in eis comprehensas excepta illa
mansione que occupatur radiis solis sicut predictum
est ipsa non comprehensa et quelibet planeta erit contraria
infortunatus nec habet [illegible] domum [illegible] alia
post eius infortunii que vocatur via combusta scilicet a 19 gradibus
libre ad 20 gradum scorpionis secundum haly 10 quadripartiti c. 29° Unde
et secundum auezoar in libro suo primo c. 10 in 1° autem
via scilicet eos infortunatur luna et omnes alii planete
ideo sicut inveniunt infortunatam quasi non habent lumen
planete aliqui obstitit et auezoar [illegible] ponit eam longius
via combusta et eius medietatem quod ita via extendit
ut depressionem solis qui est 29 gradum libre usque ad eam lune
exaltationem in 3° gradu scorpionis et vocatur via combusta. Sed alii
dicunt ipsius scorpionis 14 gradus fuerit cum eius maior
durat infortunium secundum Haly 3 gradus secundum haly et auezoar
[illegible] multum [illegible] in aspicere ad corpus lune
et similiter aliorum planetarum quia hec via combusta superius vo-
luit indicandum de accidentibus mundi est in alia
[illegible] de applicationibus planetarum ubi per eos accidit temporis.

ab aomas et alias in fine libri 9 iudicum et
post 10 haly aben ragel libro 8 c. 29° et est illa
talis lune habens in aere ut oppositio vel quadra-
tus cum sole vel in aliquo ceterorum planetarum cum
eo sic luna recessit tunc tempus ab aere planete inferioris
applicando ad planetam superiorem ut est qui quando planete
fuerint domos oppositas sed maior significatio est si sit
applicare ad superiorem tunc accidit applicatio planetarum si
luna recesserit a Venere applicans Marti vel recessit
a Marte applicans Jovi vel ipsa luna applicans Saturno.
non obstante quod Mars recedat et hec fuit sol applicans
Saturno ut dicit in quodam tractatu de applicationibus planetarum
et in eodem tractatu dicit quod si planete inferiores si plures su-
perioribus applicant ut eos aspiciunt fit apertio portarum
sed fortior et significatio si cum hoc luna ab eo recedens alias
applicans tunc est magna apertio portarum et per
apertionem portarum debet intelligi de pluviis ventis nubi-
lis [illegible] et omnibus ymbribus sed [illegible] planete
cum aspectibus [illegible] administrat [illegible] aspectus [illegible]
per ymbres ventos pariat si vero ymbres sic
materia venti et caloris et secundum alium modum [illegible] in fine
libri 9 iudicum. Sed singulariter in [illegible] Jupiter aut in eo
et fulmina excitat et diminuit Jupiter autem in eo
tum tempore aeris ventos et as [illegible] et [illegible]
sicut Saturnus [illegible] administrationis et edificat so-
[illegible] et significat [illegible] nubes ymbres et frigus
[illegible] ut dicit alius modus [illegible] aeris [illegible] igne [illegible]
nubibus [illegible] et [illegible] de applicationibus planetarum
et quod [illegible] cum aspexit duos applicans planetas ut fuit
[illegible] in domo solis et lune ut in oppositione
erit ventus et pluvia et si [illegible] cum Marte fuit
ut [illegible] et [illegible] tonitrua et fulmi-
na et [illegible] et [illegible]
in [illegible] si Saturnus aspiciat [illegible] et sit in
domo [illegible] domorum destructione si [illegible] aeris frigus
et nubila et tenebras et si planeta [illegible] ubi fuit significat
pluvias magnas luna pluvias significat soli in [illegible] et cum planetis
inferioribus significat pluvias [illegible] et cum [illegible] significat serenitatem
et hec sunt 1a de applicationibus planetarum superius alias predictas
et sic [illegible] quia [illegible] luna sit [illegible] de [illegible]
[illegible] et hoc [illegible] luna [illegible] de [illegible] lune
et de mansionibus et sic de applicationibus planetarum [illegible]
hoc capitulo quas te oportet inspicere sed [illegible] ad 2m [illegible]
In hoc capitulo volo tibi dicere qualiter prognosticari sit de
tempore aeris secundum viam lunacionum [illegible] qui sic
incipit ad prenoscendum tempore aeris et alia [illegible]
in quodam tractatu de temporibus qui [illegible]
ut [illegible] dicit quod primo oportet te scire dominum anni et mensis et
tunc [illegible] cum volueris [illegible] dispositionem aeris ad aliquod
[illegible] tunc oportet te [illegible] ad eundem [illegible] omnium
planetarum dominum [illegible] eorum insignis [illegible]
[illegible] planeta [illegible] dispositor [illegible] et
[illegible] in [illegible] omnium [illegible] et
dignitatem eorum tunc [illegible] et [illegible]
[illegible] qualiter debes prejudicare de tempore aeris [illegible]
sic dominus [illegible] planetarum anno arabum [illegible]
scilicet anno Christi [illegible] mense [illegible] die [illegible] est

in .16. maii et tunc iunctus est sol in 22 gradu
arietis luna in 12 gradu eiusdem saturnus in 10 gradu scorpionis
Jupiter in 10 gradu cancri et in exafeno dicitur quod jupiter
erat dominus anni quia 43 introitu solis in primum
minutum arietis die 10o hora 3 minuto 24 et erat tunc
jupiter in [illegible] 1a excepto loco et dignitate respiciens
planetas sol vero tunc iunctus est in 20o gradu arietis
mars in 20 aquarii venus in 10 gradu tauri scilicet in
exaltatione sua ubi habet 2a testimonia multiplicatur sua
vis habet 3a testimonia et sic in universo habet [illegible]
planete ut dicit lyncoln in eodem [illegible] signa dignitates eorum
ex alio [illegible] triplicitatis 3 [illegible] 2 et facies 1 et dicit lyncoln quod
quia sol summe temperatus et non est impeditus videtur
ab aliquo planeta [illegible] et si per [illegible] in eminens acci-
dentium [illegible] et disponit et in exafeno dicitur quod jupiter
quoniam ad principium anni [illegible] in natura sua est calidus et
humidus omnis [illegible] estates inclinabit multum ad
disponendum aerem per calidum et humidum [illegible] planetas ab
effectu frigidi impediet ut non ita violenter ex
aspectu [illegible] ut [illegible] moveat calidi. Item dicit linc
venus calida et humida est in 11 gradu tauri [illegible] 3a domus et
10 sua testimonia [illegible] et facie [illegible] advenit ea
testimonia et si non [illegible] veneris [illegible] 1. testimonio. Item
saturnus frigidus est et siccus et est in 10 gradu scorpionis et sic
in [illegible] et [illegible] humidus [illegible] 2. testimonia et [illegible]
et per exafeno [illegible] a venere 2. testimonia et propter hoc exaltatur
in suo defectu quod est ei magnum testimonium et non per-
mittit testimonia veneris [illegible] in adiutorium
sol [illegible] saturnum [illegible] que [illegible] multis
testimoniis. Item per lyncoln jupiter [illegible] calidus est et humidus in
primo gradu aquarii [illegible] ibidem triplicitatem et terminum et est
in ortu suo [illegible] per exafeno [illegible] quia est
dominus anni de quo est [illegible] et fit soli est [illegible]
favorabilis [illegible] quod [illegible] anni influebat soli
influentias [illegible] multum [illegible]
ne [illegible] possit [illegible] effectum veneris. Item dicit lyncoln
mars in natura sua [illegible] est [illegible] calidus et siccus magis
gradu aquarii [illegible] ibidem [illegible] in ortu suo
[illegible] aspectu ad solem soli [illegible] et siccus
prebet auxilium. Item luna in [illegible] 3 et humida in 21 gradu
arietis [illegible] ibidem testimonio [illegible] augis sue [illegible]
quod est sibi magnum testimonium [illegible] et humidi
multum [illegible] testimonia [illegible]
[illegible] sagittarii et tempore [illegible] disponere tempus
temperate [illegible] et sic temperatum [illegible] sol et luna
ut dicitur in exafeno non [illegible] Item in [illegible]
et humido [illegible] est [illegible] et hoc est [illegible]
[illegible] pedes [illegible] indicans sic dicit linc
[illegible] lyncoln calorem excellentem [illegible] vel
[illegible] planetarum calidiorum planeta [illegible] testimonio [illegible]
[illegible] aspectu et per exafeno [illegible] quam planetas planete
calidi [illegible] se aspiciunt in [illegible] aspectu in
anno [illegible] in quo mars est dominus anni vel aliquis planeta
calidus et hoc in signo calido et mense vel quarta
[illegible] anni calido quia sic dicit ptolomeus in centilogo
propositione 34 [illegible] tempus [illegible] cum [illegible] planetarum

quod si [illegible] planete [illegible] in signo calido [illegible]
[illegible] humido [illegible] signa [illegible]
erit humidus [illegible] et [illegible] in estate
et [illegible] humidi non [illegible] multum [illegible]
[illegible] de [illegible] calorem excellentem quod ponit
lyncoln et [illegible] in exafeno [illegible] anno
1299 fuit mars dominus anni [illegible] sol [illegible] die Julii [illegible]
[illegible] in [illegible] signum leonis 30 gradu
[illegible] tunc iunctus est [illegible] dominus anni [illegible]
tunc accidebat in 1a [illegible] ex aspectu ad solem [illegible] testi-
monio [illegible] sol [illegible] fuit [illegible] disponet eos [illegible]
[illegible] et siccum et hoc [illegible] quo est
dominus anni [illegible] impedit [illegible] calor excellens
[illegible] et homines [illegible] multi [illegible]
[illegible] sed dicit lyncoln quod [illegible] erit [illegible]
[illegible] testimonia et [illegible] aspectu a sole et sic [illegible]
[illegible] de calore sol. Item [illegible] excellens [illegible]
[illegible] et fructus terre [illegible] ut dicit
lyncoln et [illegible] in exafeno [illegible] planete anno
vel mense [illegible] sicut accidebat
anno [illegible] 1244 [illegible] in [illegible] sua in
[illegible] annis [illegible] disponit [illegible] in magno
frigore et estates gelidas fecit per aspectum [illegible]
ad solem [illegible] et ita impediet fructum [illegible]
[illegible] et erat [illegible] per [illegible]
cum plenilunium [illegible] et [illegible] in primo flore
et arbores fructum [illegible] et magnitudinem [illegible]
per [illegible] quia talis aspectus ad martem [illegible]
et [illegible] et per lyncoln timendum [illegible] in omnibus
et maxime vini et fructuum nisi [illegible] mars vel
jupiter [illegible] modo [illegible] eius effectus
[illegible] quia multum [illegible]
cum non [illegible] humiditas [illegible] lyncoln et
[illegible] in exafeno [illegible] pro [illegible]
et per totam [illegible] investigabis [illegible]
[illegible] et [illegible] vide quod [illegible] et [illegible]
domos per [illegible] et [illegible] dominium [illegible]
et [illegible] testimonia non [illegible] et [illegible] planete
[illegible] anni [illegible] et [illegible] lyncoln planetas
[illegible] cum testimoniis [illegible] et [illegible]
[illegible] quibus [illegible] et [illegible] si [illegible] aspectu
[illegible] et [illegible] aquosis et in exafeno
[illegible] quod [illegible] novis [illegible]
[illegible] et eodem modo [illegible]
[illegible] et [illegible]
[illegible] in [illegible]
et hec est tota [illegible] de tempore iuxta doctrina
[illegible] lincoln [illegible] et [illegible] in exafeno.

[illegible] quantum sit [illegible] de accidentibus [distin]
mundi per planetas et per partes celi et per stellas
fixas [illegible] et per [illegible] et per [illegible]
[illegible] ad invicem [illegible] in [illegible]
[illegible] qualiter sit [illegible] de accidentibus mundi
per [illegible] stellas [illegible] sydera in [illegible] et

per stellas comatas et alia huiusmodi similia qualiter aut
consignificat in celo sicut quando omnis et per eclipses et huiusmodi et huiusmodi
similia que accidunt soli et lune et alias stellas secundum quod
in hoc secundo celi huius distinctionis ponitur qualiter sit per modos
de accidentibus mundi patebit in 2o tractatu 14 libri. Debes
scire adventus igniti et cometarum et aliarum planetarum
etc. in aere nos credamus sive maiorem non ...
sicut dicit etc. alias 8o de accidentibus magnis
dicitur sicut in primis quod certo qualiter adventus igniti et
assistitur i. stellarum albarum et stellarum huiusmodi comatas
nos scire ... ut dum mutationes in annis coniunctionibus
i. in annis in quibus fuerint magne coniunctiones planetarum aut in
aliis annis qui sunt non sunt coniunctiones et precipue in
quibus fuerit radii applicationum in signis terreis aut
fuerit eius lux et eius radii in signis aereis
et fuerit luna infortunata in signo aereo et precipue si separa
luna dimittitur Jove et huiusmodi sic concordat Haly Abenrodel
libro 3o capitulo 1o sic dominus accidit generaliter ... modus dum
dum huiusmodi motus est in accidentibus visibilibus que accidunt
in hoc mundo et sunt omnibus annis sicut ...
... ut ... de ... et aer ut pluvie
et huiusmodi similia. 2us modus est in ... visibilibus et
particularis et ... sit ... motus ...
... et huiusmodi sicut 3us modus est in ... que sunt ...
... similia et huiusmodi similia. Quartus autem modus est in
rebus que accidunt in aere sicut ignes que ... radii et
stelle comate et similia. De istis modis ... tamen
particulariter in 2o tractatu huius libri de quo tamen in hac
distinctione ... dicit Haly quod sunt aliqui sapientes qui
accipiunt has omnes significationes ab eclipsibus que accidunt in
annis coniunctionum planetarum ... coniunctionibus
cum revolutionibus annorum in hac oppositione et ...
ipsius maiores ... in istis ... iudiciis et ...
et huic concordat ... Albumasar in
et ... accidit ... qui ... et signi-
ficatores ... istarum sunt ... cum
... et ... sicut ... applicant ad appli-
cationes et ad revolutiones et ad ... et ad dies et ad
... et ad astronomiam ... et ad ... que ... fiunt
... et quadratura et aliis
... astronomi ... accidit ...
... stellarum ... et cometarum ...
... et in annis coniunctionum planetarum et in
aliis annis et ... qui radii sui fuerint in signis
aereis et luna fuerit infortunata ab eo in talibus
signis et ... si fuerit dominus ... Hec Haly ibidem. Item ut dicit Albumasar in ... floribus
... in ... quod ... magna ... magna ...
... horribilia que fuerint ... sunt
... cum ... quibus annis quorum ... pro-
cesserit et ... eveniunt ut in eodem anno
... fuerint ... eodem signo cum ...
... in eodem anno
et ... que eveniunt ... taliter et

mirabilibus ... Hec Albumasar ibidem. Item dicit in
... libro de floribus dicit Albumasar quod ... in
revolutiones anni impeditus fuerit ... et ...
et ... in signo aereo signi-
ficat ... stellas in aere ... etc.

In hoc capitulo ... dicit quod ... cometis et
... stellis ... cum apparent et qualiter ...
sit ... dicit autem Lincolniensis in eodem ... quod ...
de ... stelle comete ... quod ... stella que ... cometa ... non ... planetarum ... omnis stella
sit de natura ... corporis ... quod comete ... soli
... non ... in ... natura
... sunt res ... separate ab ... natura
per ... res
... aut corporea ... autem ... in
sunt ... et ... sub ... toto mundo sit ... quod ... in ... natura ...
... sunt ... quod ... soli
... mundi ... est ... sublimationis
et separationis ... incorporate ... natura
et ... in ... quod ... est
... et ... quibus natura
... assimilat ... sicut fuerit
... natura solis ... stelle que ... et
et separant ... separabit ... qui sunt
in ... natura assimilat ... sol et ... in ...
aut corrupte hominibus et aliis et ... quibus
sol ... natura ... sicut fuerit ...
de natura ... patient ... aut corporis
... et ... res ... planetas ... Lincolniensis
Ex hiis verbis satis patet quod ... cum apparent ...
in mundo multos effectus ... et ... co-
mete sunt et ... alie stelle ... in aere ... mag-
... magna ... accidentia mundi.
Dicit ... quod ... stellas
planetarum et stelle cum ... stellarum et non
sunt ... sicut ... ex ...
... sive ... et ... textus ... secundum
... quod ... stelle ... sunt ...
... vapores cum ... fuerint in una parte ... vult
... in una parte et si divise fuerint
in omnis ... ut ... Hec Haly. Si
fuerint ... parte ... secundum textum
... aquarum ... et ... aer ut
per textum Haly ... aquarum ... vult
regnum et ... per textum ... ille sit
... ad illud ... et ...
regnum ... Item ... textum ... quod ponit
... comas aut ... ille
... quas et ... sunt ... signa et cum apparuerint
... et fuerint ... ut apparet
in anno regni ... regni moritur rex
aut homo potens in regno aut fuerit in ...

// ... et ... stellis

anglia destruentur eius thesauri et mutabit
consuetudines. Et secundum exemplum haly de metu parentum
illius regis sed a parte et secundum exemplum bugufali si
incaderit fuerit anglia scilicet regem multiplicabun-
tur cautele et infirmitates et mors eorum et multo-
rum mercatorum. sed secundum maiorem partem est secundum exemplum haly
infirmitates eorum pluribus et eorum multa necessitabun-
tur et multi eorum morientur ex infirmitatibus secundum multe
specie illorum. et secundum exemplum bugufali si fuerit cometa coma-
ta cauda in signo igneo regem percutit ut hiemem et
secundum exemplum haly si in domo etc. ut secundum exemplum bugufali
que una comitatur abundantie ad occidens venit secundum
exemplum haly homines venient de longinquo et aut abscedent
ad orientem et homines de regibus ipsis hoc prevenit in illa parte
hoc est celestium super secundum exemplum haly et bugufali et ipsi
in comitis suis ponunt exemplum de multis applicationibus sive
eorum distinctionem in aere et cometis que erat signum
multorum effectuum maiorum sed non vacat et exempla
a textu ac plus secundum haly infirmitatem certe tamen dicit sic tamen
in hoc loco etas et etatum in qua sepe signum autem effectuum
eorum quod sit certe quod celestia causa in superioribus diversis
appenditur que vulgus cometas vel civitas appellat
et hunc esse ut cometa autem vel acomat. eo quod
cometam ut crinem capit hoc est autem dum ad suas
crines eo quod radiis quasi erit sive est emictit
Stelle cum caudis secundum quod dicit tamen sit que a nimbo
moveri exceptis earum sunt 23 quas ptolomeus hic
permisit de quibus tamen facit mentionem quorum nomina
inhabet hic ponit et significationes secundum illarum diversarum
2e contentiva tria parata et 4a miles 4a domina astrone
6. matutina via auroram 7a argenti viij rosa
9 nigra. Quatuor quarum prime assimilantur stellis et
omnes significant bella et errores et magnos eventus
in mundo et ex colore earum cognoscitur malum
futurum et ex natura signi in quo prius apparuit
aliquis earum scilicet quod illud malum et et si
apparet modernum et cito in vero mortalitate tribu-
culos ... et ex parte venit et et magnum ad ..
... et hoc omnes et radices infundit rerum se
et frangit per 12 signa. quod cum apparuit nocebit
regibus et potentibus viribus et surget homo in
mundo qui volet mutare leges antiquas et res
adducit novas et peior signum ex parte capitis
est ex parte caude Domina astrone est ex sole, nec
et est eiulens et primus et cauda eius longa.
et in parte qua apparuit cauda significat mortem regis
et guerras. Matutina est rubea et habet caudam
rubeam longam et non tantum capita domina astrone
et est ex ... nature que cum apparuit capiti infirmus
significat penuriam aquarum et famem magnam
et ignes et combustiones et guerras in illa ba-
bylone et in terra arabum et in egypto vel ab
plicitur ad occidens. Argenti habet radium pulcrum
valde et album ad modum argenti purissimi quod
non potest diu aspici et cum apparuit significabit annos

fertiles in terra et hoc et est melior et rosa in
signo aquatico ex parte illa quod dicitur nigra et ex parte
solari et et colore et nigra eiulens quod nigra et cum
apparuit significabit mortalitates et multa decollationes
Et illa que dicitur rosa est magna et rotunda et
habet faciem ad modum hominis et colorem ut colorem argenti
cum auro ... quod cum apparuit significat mortem regis
et divitum et mutabunt res mundi et venient
et ascendunt ... meliores Quedam vero est hor-
ribilis aspectu et vadit prope solem et significat mortem
divitum primorum et divitiis quorum ex ea patebit
et mortalitatem regum et divitum. Et que pertica
dicitur habet grossum radium et significat penuriam aquarum et
destructionem annone et multa alia contraria sunt significat
aliquando pestilentiam hoc. et cum venerit multa sunt et multa
aquarum et destructionem annone maior et cum in ...
... et sapientum et cum ... moritur ...
et cum ... et mortalitatem ... cum ... guerre
... et mortalitate ... autem cum ...
... quod ... sicut ... in regibus et divitibus apparebit
hec sunt verba ptolomei et haly infirmitatem certe de significationibus
cometarum. Et ptolomeus in 2o quadripartito dicit
quod caude stelle vocantur ... et haly
... de ... et dicit tamen capitulum 19 quod ...
... spacii durant
et dicit haly quod si stelle caudate apparuerint nebulose
... et ... est pauca et ... vocant in eos
et ... et ... magis ... et durabit ...
secundum tempus quo durabit cometa secundum haly et dicit tamen quod
stellarum ... et ... si ab uno anglorum 2. ab
... fuit ... illa parte ...
... significabit et hoc accordat ... in ...
et de ... angelis apparuerit ...
... videbun-
tur ... ex ... indicabunt
quod inde ... et ... similiter ...
non dubitamus ... et de haly de quibus loquuntur
est ... quos ... septentrionem
et occidens ... haly ... tamen dicit 2o quadripartito
et quod ... ad cometas sive stellas cau-
datas ... aut alia hec quacumque ... ad
... nubila que
... et ... illud ... sicut
... ut ... vocantur
... et ... et ... in
... et ... quatuor ... in ... et ...
quas ... et ...
... et guerras combustiones et res magni ...
et ... et ... que ... et secundum haly in
... ad
male ... et ... secundum ... et ...
... et talia que sunt ... et ... Et dicit
haly quod ... de ... et quod ...
quorum ... et opera accordat ... in
mundo hoc quod apparet ... cum ... ut.

naturaliter concordat siccitas humida cum natura Jovis et Ve-
neris si in eo vincit temperamentum cum dispositio fuerit et temperata
operit cum natura Saturni concordat quibus autem horum signum illud
significat et qualitatem in hominibus bestiis plantis piscibus
avibus augmento decreto aspiciet et corporibus signum similiter proportionaliter
concordantem cum eis et ideo ut signum pluviarum temperatarum
omni tempore in aere [illegible] concordat cum natura Jovis
et Veneris sed quando [illegible] exaltationis [illegible] et alia
opera que dixit [illegible] de Jove et Venere sic convenit
ut signum [illegible] fortium pluviarum et frigoris valde
magis concordet cum illa Saturni [illegible] opera que [illegible]
[illegible] quibus signum illud accidit multa facit sicut
sunt parte que si multe fuerint nocent plantis et
animalibus et si pauce et [illegible] fuerint nocent [illegible]
aut [illegible] sic [illegible] et [illegible] salutem
Haly commentum [illegible] ut assignationes ad come-
tas que apparent in tempore eclipsis aut in temporibus quibus
[illegible] sua opera et concordet sue significationes cum [illegible]
[illegible] indicationibus [illegible] et [illegible] quod significationes
corporum [illegible] in eclipsi si alia
stella [illegible] in [illegible] apparuerit sic [illegible]
[illegible] in eclipsi sive sit [illegible] eclipsis [illegible]
[illegible] aut [illegible] ut [illegible] que [illegible]
[illegible] Haly [illegible] Haly
Iudicatur per stellas apparentes in tempore eclipsis sic [illegible]
te iudicatur per [illegible] stellas apparentes tempore cuiuscumque [illegible]
magis sive cuiuscumque [illegible]
aut [illegible] eveniet effectus [illegible] cometa
aliquis [illegible] effectus et [illegible]
durabit [illegible] apparebit [illegible]
[illegible] dicit [illegible] Lincolniensis [illegible] de
[illegible] in regione aeris [illegible]
[illegible] in regione [illegible]
[illegible] et in regionibus [illegible]
bello [illegible] apparebit [illegible] regione
[illegible] stella
[illegible] impressionis in [illegible]
[illegible] stella [illegible]
[illegible] rebus [illegible]
[illegible] est [illegible]
[illegible] celestium [illegible]
[illegible] de omnibus regionibus [illegible]
est [illegible] stella illa [illegible]
[illegible] aliquid ut [illegible] aut
timore aut [illegible] corpus [illegible]
quoddam [illegible] suo plus [illegible] qui
eius [illegible] postea sit [illegible]
plenum [illegible] in mente [illegible]
[illegible] et [illegible]
[illegible] et [illegible] quod fuerint locata in quibus
[illegible] eveniet qui [illegible] per loca
illorum signum illud in [illegible] et per loca [illegible]
[illegible] stella cometa [illegible] Haly [illegible]
in regionibus et [illegible] que [illegible] fuerint [illegible]
[illegible] et [illegible]
cum [illegible] eveniet [illegible]

caude forte

apparet semel cum cauda cometa in qua [illegible] sit et in
eadem [illegible] stelle [illegible]
ut dictum est et [illegible] superiora [illegible]
[illegible] sit [illegible] est [illegible] sit [illegible]
[illegible] nolle [illegible] sed [illegible] et
[illegible] loca [illegible]
[illegible] est luna [illegible]
Saturni [illegible] corporum et [illegible]
et orbis [illegible] medii in loco [illegible]
[illegible] corporum significatione [illegible]
[illegible] influere [illegible]
[illegible] sed [illegible]
[illegible] Albumasar
[illegible]
[illegible]
[illegible] Albumasar [illegible]
[illegible]
[illegible]
[illegible] Albumasar
[illegible]
[illegible] sit [illegible] atque in
loco [illegible]
[illegible] sagittarii et aquarii [illegible]
[illegible] in eadem distantia [illegible]
[illegible] aqua [illegible] aut [illegible]
Jovis [illegible] formam
reliqua [illegible]
[illegible] in omni
[illegible] atque [illegible] considerat
[illegible] stella [illegible] in quo [illegible]
vel [illegible] regno et [illegible]
[illegible] apparebit stella [illegible] et effectus [illegible]
fuit [illegible] Jovis et Martis in [illegible] cometa
anno Christi 1312 apparuit stella cum cauda multum et
[illegible] apparuit in loco qui [illegible] considerat [illegible] et
[illegible] Anglie [illegible]
regis [illegible] in quo fuit [illegible] et
[illegible] fuit [illegible]
[illegible] stella cauda [illegible] movebatur
[illegible] borealem ad partem australem [illegible]
fuit [illegible] Anglie [illegible] est [illegible]
[illegible] Anglie [illegible] boreali et [illegible]
[illegible] stelle que fuit [illegible] alia [illegible]
fuit aut regnum [illegible] exaltacio planetarum [illegible]
[illegible] Saturni et Jovis et Martis in regno aliquo
[illegible] tunc [illegible] regnum [illegible] ibi [illegible]
in quo est regnum ut [illegible] regnum [illegible]
[illegible] in loco [illegible] regnum [illegible]
[illegible] regis stelle [illegible] fuit hec ut [illegible]
[illegible] Saturnum et Jovem quod sic [illegible]
[illegible] regnum [illegible] potest [illegible] fuit
[illegible] in opposito regis [illegible] potest [illegible]
que [illegible] in quo [illegible] aliquid belligeret ut
[illegible] regnum non [illegible] debet [illegible] in
[illegible] regni [illegible] non potest [illegible]

[illegible] in alia quartarum fortiori aut fortiori
imperium regni. Et nota quod cum Saturnus Jovis
et Martis ut Saturnus et Jovis in quartis signi [illegible]
[illegible] ut mutare regnorum et eorum destruccionem
et sectarum et hec [illegible] mercatorum [illegible] aut
Jovis et Martis significat bella et rebelliones sed et re
bellio [illegible] sit per Martis cum Saturno [illegible]
quarta [illegible] et per aspectum ut [illegible] fuit [illegible] [illegible]
[illegible] apparuerit [illegible] [illegible] quod inclinatur [illegible] et
[illegible] non est [illegible] regnum [illegible] cum sectis suis [illegible]
nisi [illegible] et aliud [illegible] [illegible] si est [illegible]
signum [illegible] [illegible] [illegible] [illegible] quia
[illegible] [illegible] [illegible] cum quia [illegible] signi
[illegible] [illegible] [illegible] et sit per [illegible] [illegible] inclinata
[illegible] ut [illegible] orientale signum incipiat [illegible]
sui climatis [illegible] medium eius [illegible] et [illegible] initium
[illegible] [illegible] [illegible] signum [illegible] quod [illegible] [illegible]
[illegible] [illegible] climatis orientale [illegible]
inclinatur [illegible] non est sedes regni alicuius
[illegible] nisi secta sed [illegible] sedes [illegible]
et Jovis [illegible] [illegible] [illegible] [illegible] inpte
orientali [illegible] sedes [illegible] [illegible] [illegible]
[illegible] [illegible] [illegible] [illegible] [illegible] [illegible]
[illegible] inpte orientali [illegible] [illegible] [illegible] secta
[illegible] [illegible] [illegible] et regnum et secta Saturni
In [illegible] [illegible] regnum cum secta [illegible] inpte orientali et [illegible]
inpte [illegible] In [illegible] regnum [illegible] Veneris et
[illegible] [illegible] capricornus cum eius secta in [illegible]
Jovis ex [illegible] aut signorum [illegible] [illegible] [illegible]
[illegible] [illegible] [illegible] que sit inclinatur [illegible]
[illegible] [illegible] quod [illegible] [illegible] [illegible] secta et
inclinata [illegible] [illegible] Veneris [illegible] Et [illegible]
in regno [illegible] [illegible] [illegible] [illegible] [illegible]
fortior sit ut quis [illegible] fortior [illegible] [illegible] et
[illegible] inclinatur [illegible] quod [illegible] [illegible] secta
[illegible] Saturni [illegible] [illegible] et [illegible] [illegible] [illegible]
gens multum [illegible] [illegible] [illegible] inprudens
facile cupida secta Jovis et [illegible] [illegible] [illegible]
[illegible] [illegible] [illegible] [illegible] diligens multum
[illegible] in omnibus [illegible] secta Martis et [illegible]
diligens [illegible] et [illegible] [illegible] [illegible]
[illegible] secta [illegible] cupida regnum
et [illegible] [illegible] [illegible] et est honesta et [illegible]
[illegible] valde et multum [illegible] secta Veneris
[illegible] [illegible] [illegible] ita ut [illegible] [illegible] in secta
illa [illegible] secta [illegible] [illegible]
[illegible] [illegible] plus amat [illegible] [illegible]
et [illegible] [illegible] et [illegible] [illegible]
[illegible] et in eius [illegible] [illegible]
secta [illegible] [illegible] omnibus aliis [illegible]
[illegible] [illegible] [illegible] secta [illegible]
et [illegible] et cupida [illegible] [illegible] Quare
sit [illegible] de [illegible] per stellas [illegible] et de [illegible]
regnorum et sectarum et que sit secte [illegible]
[illegible] regnorum et sectarum per [illegible] [illegible]
est [illegible] [illegible] [illegible] [illegible] [illegible] de [illegible]
[illegible] sectarum quas [illegible] [illegible] est [illegible] in [illegible]
de [illegible] [illegible] [illegible] [illegible] [illegible] [illegible] et [illegible]

[illegible] [illegible] quadrata [illegible] [illegible] [illegible] [illegible]
[illegible] [illegible] effectus signatum [illegible] in [illegible]
[illegible] [illegible] qui apparuit [illegible] [illegible] in eodem anno
[illegible] [illegible] et [illegible] effectus incipiet [illegible] ad solem
[illegible] alios [illegible] ex habitudine sive [illegible]
eius ad solem [illegible] apparuit et si fuit orientalis
a sole [illegible] appareat ut [illegible] eueniet et cum in
[illegible] et occidentalis apparuit [illegible] [illegible] et dicit Haly
[illegible] [illegible] [illegible] quando [illegible] et effectus et quantum tempore du
rabit respice ad horas quibus fuit [illegible] et [illegible]
sit [illegible] in eclipsi et [illegible] ut [illegible] in [illegible]
signis sicut in eclipsi fecisti et Alzar [illegible] [illegible]
[illegible] dicit quod [illegible] quia apparebit [illegible] et [illegible]
sol ad signum quod fuit [illegible] signum [illegible] [illegible]
[illegible] [illegible] dicit [illegible] [illegible] [illegible] [illegible]
[illegible] [illegible] [illegible] [illegible] [illegible] effectus
signis et [illegible] [illegible] [illegible] [illegible] [illegible]
[illegible] in [illegible] effectus [illegible] [illegible] et [illegible]
[illegible] sed [illegible] apparebit effectus [illegible] non
[illegible] [illegible] stella. Et dicit Haly si [illegible] [illegible] qualis
et [illegible] ad formam et colorem [illegible] et [illegible]
[illegible] [illegible] [illegible] et de [illegible] [illegible]
[illegible] et [illegible] [illegible] [illegible] hec [illegible]
[illegible] [illegible] eueniet effectus [illegible]
et alias stellas [illegible] apparebit [illegible] effectus [illegible]
[illegible] [illegible] [illegible] [illegible] de [illegible]
[illegible] [illegible] apparuit.

[illegible] in hoc [illegible] [illegible] quid [illegible] stella coma
ta [illegible] [illegible] non apparuit [illegible] [illegible]
[illegible] de [illegible] [illegible] [illegible] quod si apparuit alia stella
comata [illegible] [illegible] multas guerras
[illegible] regionibus et multas effusiones sanguinis [illegible]
magnam dolores [illegible] et mortem [illegible] et [illegible]
[illegible] et [illegible] [illegible] et [illegible] et [illegible]
[illegible] ex auro et argento et [illegible] [illegible]
et si apparuit inpte orientali et sol [illegible] [illegible]
[illegible] [illegible] et [illegible] regiones [illegible] regi
Babilonie et si apparuit inpte occidentali [illegible] quod maior
[illegible] [illegible] [illegible] regibus quod [illegible] [illegible]
et cedes [illegible] omnibus [illegible] [illegible] et [illegible]
et inundaciones [illegible] et [illegible] et dicit [illegible] [illegible]
et [illegible] quod si fuit stella comata [illegible] et fuit ap
[illegible] eius inpte orientali et [illegible] [illegible] [illegible] occidentali
et [illegible] [illegible] eius et [illegible] de magnis [illegible]
[illegible] [illegible] quod si apparuit alia stella comata
[illegible] et est [illegible] tauri erunt multe guerre cap
tiuitates et [illegible] [illegible] pluribus [illegible] [illegible] dolores
[illegible] [illegible] et [illegible] et mors [illegible] et non
[illegible] [illegible] et [illegible] ut [illegible] [illegible]
et quod [illegible] [illegible] cum [illegible] [illegible] et [illegible] fructibus
arborum et [illegible] [illegible] et [illegible] [illegible] [illegible]
fuit [illegible] eius inpte orientali et sol fuit [illegible]
[illegible] tauri [illegible] [illegible] [illegible] de inimicis
suis et [illegible] [illegible] in hominibus et [illegible]
[illegible] [illegible] cum multis [illegible] [illegible] [illegible]
in [illegible] [illegible] cum [illegible] mortalitate et si apparuit [illegible]
[illegible] multas [illegible] et [illegible] [illegible] [illegible]
[illegible] de [illegible] quod si apparuit comata aliquis [illegible]

casu significat malum hominum et paucitatem corporum et inimicitias et rebelliones inter eos et si apparuerit in parte orientis et Veneris ei opposita et si in occidente et tardus

Et 4 de magnis coniunctionibus dicit Albumasar quod si apparuerit aliqua stellarum comatarum quando in domo

Scorpionis accidunt multe egritudines et mortalitates et fames

et mors puerorum et arbores sine fructu et mors animalium terrenorum tonitrua et coruscationes in terra et in mari

ventus calidus abscindens fructus et in desolationibus

dicit quod si apparuerit cometa in Geminis significat latrocinia et fornicationes in hominibus et dubitationes religiosorum et

4 de coniunctionibus dicit quod si fuerit eius apparitio ex parte orientis

et Sol ex dispositione signi Geminorum significat mortem magistrorum cantus adiscentiam sive et in parte regni et si apparuerit

a parte orientis significat multam captivitatem cum multis pluviis inundantibus et in desolationibus si apparuerit a parte orientis et

Veneris oppositi eius et si a parte occidentis et tardus Et

dicit Albumasar 4o de coniunctionibus magnis etc. quod si apparuerit

aliqua stellarum comatarum quando in domo Cancri significat bella

et multa mala et multam mortem in hominibus et multam

effusionem sanguinis et multum nocumentum submersione et dubitationes

et mortem quorundam senum et significat multas pluvias et paucas aquas et si apparuerit a parte orientis et fuerit Sol ex

dispositione signi Cancri significat angustias hominum cum hoc quod non

obedient regi et debilitatem annone in fine anni et si

apparuerit a parte occidentis significat rixam et malam caritatem inter

reges et procerum postea et in desolationibus etc. sic

dicit Albumasar si apparuerit cometa in domo Cancri significat multitudinem

locustarum et vermium in messibus ab eis et casum arborum

montium et aquarum arbores et paucitatem frugum et multitudinem

animalium mortis Et si apparuerit a parte orientis Veneris opposita

eius et si in occidente et tardus Et 4 de coniunctionibus magnis

dicit Albumasar quod si aliqua stellarum comatarum quando apparuerit

in domo Leonis significat pugnam inter reges et hoc in fine

anni cum multa effusione sanguinis a parte orientis et mortem

quorundam nobilium et forte accidit hominibus strangurie

et non posse mingere et dolorem ventris et cadit egritudo in lupos

et rabies in canes et si apparuerit a parte orientis et Sol

fuerit ex dispositione Leonis significat multas commotiones et

siccitatem et fugam et si apparuerit a parte occidentis significat egritudines

multas et fugam in parte orientis cum fortitudine luporum et

rabie canum Et in desolationibus dicit Albumasar quod si cometa

apparuerit in domo Leonis significat impetum hominum ex lupis et

canum rabiem multum et destructiones domorum [illegible]

si apparuerit a parte orientis et Veneris oppositi eius et si in occidente

tardus Et 4 de coniunctionibus magnis dicit Albumasar quod si apparuerit

aliqua stellarum comatarum quando in eius dispositione Virginis

significat paucitatem annone cum magna mansione et minuitur

[illegible] homines multos dolores et timores febrium et [illegible]

inter [illegible] multa [illegible] et pustulas et erunt

multi abortus pregnantium et si fuerit eius apparitio a parte

orientis et Sol fuerit ex dispositione Virginis significat guerras

et si fuerit eius apparitio a parte occidentis significat pugnas cum

[illegible] fructuum et in desolationibus dicit Albumasar quod si apparuerit

cometa aliqua in Virgine significat ablationem bonorum quorundam

ex domesticis divitum et [illegible] corum ab aliis corporum in aliis regionibus

que per captivitatem et non revertentur eis bona [illegible]

et si apparuerit a parte orientis et Veneris opposita eius et si in

parte occidentis et tardus Et 4o de coniunctionibus magnis dicit Albumasar

quod si aliqua stellarum comatarum quando apparuerit in domo Libre

significat mortem quorundam regum a parte occidentis et inter mortem

imperatoris et nobilium et effusionem sanguinis et absconsionem

[illegible] cum paucitate pluviarum et multa frigora et validitate

ventorum et siccitate pluviarum et paucitate [illegible] plantarum

et destructionem fructuum et si apparuerit a parte orientis

et Sol fuerit ex dispositione Libre apparitionem eius [illegible] et [illegible]

[illegible] cum [illegible] Romanorum et

si apparuerit a parte occidentis significat bella et mortem quorundam

regum et [illegible] cum [illegible]

et in desolationibus [illegible] cum apparuerit cometa in Libra

significat oppressiones [illegible] et [illegible] et cum

[illegible] et [illegible] paupertatis mercatoribus.

vide generationem
[illegible] distinctio 12
in folio 28

Jacob dicat arg. 2° ethicorum cap. 3°. Sermones generales 2 sermone particulares qui sunt veriores propter quod intendo primo huius summe judicialis de accidentibus mundi editi sunt sermones ueros ex quibus iudicia vtilia de ipsis accidentibus elici possunt nunc 3. huius tractatus 2° sermones quosdam seu
reglas particulares de eisdem accidentibus ex diuersis astrologorum libris recolligere ne videar manum perfectam ex quibus compilationis meae series tenorque debeat procedere. Iste quidem modus qui 3 ab vtilibus ad particularia in quaque compilacione 2 in quocumque libro philosophico sue valeat. 3. 2 naturalis patet exsecucione arg. 13. de animalibus c. 2° sat ligs ... ... a vtilia ... prius dicere a multo ... id dicit philosophus ... modum ad finem intentum peruenire. Sed quia constat nullum opus completum esse seu perfectum prius quam finis eius intentus habeatur. nam secundum intencionem arg. 2 prima. 2° phisicorum 9° 23. habito fine cessat operatio 2 arg. 7° libro metaphisice ... in principio perfectum a fine est quo adiuncto nullo amplius indigemus Et ... cum que est finis huius causa agentis quia prius est 2 quia posterius. 2° phisicorum c. 1a. finis est causa cuius gratia fit aliquid 2 2° metaphisice c. p°. finis non est propter alia. ... alia sunt propter ipsum Jnomi ... sollicitate studendum ad finem intentum pertingere 2 precipue quia finis melior est omnibus que sunt ad finem dicit n. ... in libro Soliloquiorum quia finis propter honorem ... fit intencione cum ... quem ... melior est finis ... melior est nouissimus sermo quam primus ... illa ... 3° phisicorum c. q°. finis non ... vltimum ... opere. 2 ... phisicorum c. 6. ... finis est bonum a ... cuius ... ponit finis ¶ nos ... opusculum in primo ... inceptum ... mundo in ponere finem operi incepto non nouum ... opus ... veteris collocare ... nec ... in prologo primi tractatus protestabar aliquas ... de nouo ... astrologorum 2 modernorum reglas de accidentibus mundi in vna summa recolligere quia quotiens ad de nouo faciens ... iudicaui ... n. est fortuna cui non sit ulla inuidia ¶ hinc est quod ... mea ... 2 tenuit me ... tamen quia ... nemo ... posterior uel iudicat 2 ... tamen quia ... antiquorum non ... omnes ... corum ad ... superadd ... quia corum ... in ... quas omnes 2 singulas ... non sufficio ... ¶ vere tamen ... Jnter ... amaore ... circa aias auditorum quia ... stabilis 2 ... homines ... 2 audientium ... voluntates ... at 2 ... in meis tediis 2 laboribus inchoat scientia pronosticacionum de accidentibus mundi huius operis sarcinam ... assumpsi 2 reglas particulares de accidentibus mundi ... dicuntur accidentibus post quod in diuersis libris astrologorum ... ponere recolligendo 2 recollectas in hoc tractatu 2° libro ... opus meum ... posse meo finaliter ad ... plebe deo adiuuante ¶ Sed nunc te tedeat ... pri ... minus non tamen copiosa ... 2 ... multa n. ... uia ... non sunt n ... iudiciis ... q ... ordine iudicialis publica ... assiduus 2 reglas quas per maiori parte ... 2 ... in corde tuo teneas in mente tua frequenter reuolues 2 nunc te tedeat ... si ... in hoc ... 2° ponere ... in eodem tractatu 2 2 ... plures n. astronomi ... in libris suis sub diuersis ... formis. 2 eisdem ... astronomi diuersas circumstancias superaddere ... in ... eas in diuersis locis ... diuersas auctorum allegaciones
¶ has ... quas ... 2° ... non ... pondus nunc ... quia ... n. ... in ... assiduo ... ¶ has ... diligenter ... 2 ... ... pta particula ... informacione ... stellarum poterunt ... informacionem seu particula ... cum ... atque ... 2 iste est finis huius ... astrologorum ... qui ... ultimum ... corporis ... Et ... quod ... scientia pronosticacionis astrologorum in partes ... astrologorum ... autem ... 2 partes sunt nobiliores

2 poteriores de quibus loquitur Ptholomeus 2°. quadripartiti c. 1°. d...
pronostico stellarum in duas partes diuidi que sunt maiores
atque potiores quarum prima que magis est vtilis, que sunt ... magis omnibus
ac viris ... 3 pro vtilis 2 de ... parte solummodo intendo
loqui in hoc tractatu 2° ... nos ... pronosticacionis astrologorum ... de ...
secunda non intendo loqui, primo quia eius pronosticacionis difficultas
2 magnum ... requiritur 2 precipue quia ...
... vel ... pre ... que ad pronosticacionem ...
... ¶ Alie ... 2. partes astrologie que ignobiliores sunt 2 minus
vtiles sunt quoniam 2 electionum pronosticacionis, de quibus loquitur haly 2° de
celo ... p°. d. ... 2 electiones sunt res debiles ...
nisi ... altogether 2 patet ... haly aberagel ... p° ...
Dorotheus dicit quia ... sunt res debiles 2 quia ... est ...
... cas in ... electiones ... haly aberagel
quia ptholomeus dicit ... ne ... patet ... 2 ...
in ... ptholomeus quia ... 2 electiones
non sunt sed sunt mediata ... non 3 ... 2 q. 2. non possit
... n ... ¶ iste ... tractatus ... partes diuidam in prima n.
parte pono reglas particulares accidencium mundi que apparent in regione
aeris ... sicut calor. frigus, siccitas. humiditas. aeris 2 humiditas
2 ea que ... generantur ... sunt pluuie, nubes, nix, grando.
... omnes ymbres 2 de ... tonitruis 2 coruscacionibus ...
... prima parte huius 2i tractatus ... continebit ... distinctiones huius tractatus. In 2a parte pono regulas particulares accidencium
mundi, que ... 2 ... que sunt ...
sunt terre motus 2 diluuia pestilencia quo 2 fames ...
atque ... anone ... 2 combustiones 2 ... ponentur
in 9 distinctionibus sequentibus. Jn tercia vero parte pono modum
pronosticandi de accidentibus mundi, ponens ... particulares
positas ... p° ... 2°. 2 ... ... in ... libro
... 2 ... que regule sunt ... vnaqueque ... 2 ...
... qui inchoat scientiam ... pronosticacionis quibus 2 qualiter ...
... in distinctione ultima huius tractatus, ... partes
sunt ... capitulo de qualibus ... quia ... sed quia
... aliter ... sunt ...
... corporis 2 non dissoluitur ¶ Jn prima distinctione
huius 2i tractatus ... de caliditate aeris ... de frigore 2 gelu ... de
siccitate 2 ... de pluuiis 2 humiditate 2 de aliis accidentibus
mundi ... ordinem ... determinabo ... libro ... summa
iudicialis de accidentibus intitulatur. fine imposito deo auxiliante.

Tractatus secundus summe judicialis de accidentibus mundi qui
sit ... pronosticacionis particularis ... 2 de vno quoque accione ...
2 ... iste tractatus in 12 distinctiones ... huius
libri prima est de calore aeris, 2a de frigiditate aeris 2 gelu. 3a de ...
... 2 ... 2 ... aeris, q. de ymbribus pluuiis nubibus
2 humiditate aeris, 4a de niue 2 grandine ... 2 ...
... de tonitruis, 2 coruscacionibus ... de terre motu 2 diluuiis ...
... pestilencia ... aeris, 10. de ... 2 ...
... anone, 11. de ... 2 combustionibus, 12 de modo
pronosticandi de accidentibus mundi per reglas ... 1a ...
... sit ... 2 ... de ...
se qui inchoat scientia de pronosticacione. distinctio 1.

... de calore aeris secundum reglas astrologorum pronosticandi volumus ...
cedendum est ad ... orbis magni in quo ...
doctrina tradita ... p° distinctione ... p° c. 9°. ...
... orbis 2 ... orbis sui ast. ... fuerit
calor ... aer ... calorem ... orbe ...
fuit ... 2 ... calor ...
calor ... seu ... ¶ ...
... magno ... calor ...
... seu ... ¶ 2 ... eclipsis
aliqua ... calor ... orbis magni, 2 ...
magni 2 eclipsis quarum ...
p° distinctione 3a 2 2a ... ¶ ... p° huius distinctionis ... pono ... de calore aeris ...
... orbis magni 2 ... magni 2 eclipsis lunaris ¶ ...
... quarum ... magnus ... calor
2° ... 8°. ... in ... p° ...
orbe magni ... 2 ... magni ...

eclipsi lunarum accidunt calores magni et nati calidi ac
perempcorii et eo forcius si ipse mars est fuit in aliqua
dignitatum suarum et naturalium suarum accidentalium aut fuit fortis in suo loco
aut fuit in signo igneo sicut accidit. Et secundum sententiam colonii ubi super
et albumazar v. suo dicit 6. ineuntis quando optinens dominium signum
mars aut ipsum aspectum amicicie aspexerit aut fuit in accidentalibus
dignitatibus martis et precipue in eius domo aut exaltacione aut triplicitate
calorem aeris quemadmodum et ipse mars significat. Et hec fortitudo
est si in accidentalibus dignitatibus ipse fuerit et id fortius. Et dicit albumazar quod
maioris introductorii dicit 6. quod sol cum fuerit eius motus in
locis quibusdam temperatis tempora idem aer et fit hoc complexionis
nam in estate calor tunc in hyeme frigus habundabit et dicit al.
in locis in quibus sunt calor gravitate cum pluries diversi sunt
filii non parte a marte et sole cum dicuntur morbe magis
et in g. magis aut in c. aut cum perfluunt anno aut quando am
bus unde dicit albumazar 4. de c. mag. dicit p. q. sat. cum
fuit mauete et predictum dominium habuit et fuit eius latitudo septentrionalis
significat vehementiam caloris et paucitatem boni. Et si fuit in signis et
fuit in medio significat idem. Et dicit haly in tercio super tercie
plagam de sibradijs saturnus in ascendente subradijs solis calidos
dies ventos facit. Et al. ubi supra si fuit sat. in scorpione et eius
latitudo q. significat idem. Et cum fuit in igneis significat vehementiam
calorem tempore suo. Et dicit secunda imp. cum predictum dominium habuit et fu
erit mauete significat vehementiam caloris in principio estatis aut multiplicacionem
et fuit latitudo eius septentrionalis significat vehementiam caloris et cum fuit
Jupiter michan aggravat calor in estate et multiplicatur. Et cum fuit
et similiter et si fuit ibidem eius latitudo septentrionalis significat vehementiam caloris
et multitudinem ventorum calidorum venenosorum. Et cum fuit
in virgine significat vehementiam caloris in estate et multiplicat. Et cum fuit
in libra significat ca. in fine quando yemalis. Et si fuit in scorpione
et fuit eius latitudo quo significat vehementiam caloris. Et in sagittario significat id
in estate. Et in piscibus significat idem in estate. Mars vero cum
predictum dominium habuit significat calorem aeris ut predictum et precipue
si fuit in signis igneis et dicit al. ubi supra dicit 3. quod mars cum
fuit in geminis et predictum dominium obtinuerit significat ca. aeris
et eius caretem. Et haly ubi supra cum fuit id vespertinus calidissimus
dissimilis est et si fuit ille stacionarius est calidius et siccius.
Et al. ubi supra mars si fuit in ariete predictum optinens dominium
stacionarius sive retrogradus et fuit eius latitudo septentrionalis significat vehementiam
caloris. Et haly ubi supra cum fuit ille stacionarius calidior significat et
si fuit in leone subradijs calidius est. Sol vero predictum dominium
3. pa. cum pluries significat caliditatem excellentem et frequentem. Venus
quoque secundum al. ubi supra dicit 4. cum dominium optinet et fuit in ariete et
eius latitudo septentrionalis significat ca. aeris. Et secundum al. idem si fuit ve
nus in ariete et latitudo eius septentrionalis significat vehementiam ca. Et in leone
significat idem. Et haly ubi supra venus in leone sub radijs ar
dore facit in aquario vero vespertina ca. et ventos significat.
Et al. dicit cum fuit in piscibus vehementiam ca. significat. Saturnus vero
cum predictum obtinuit dominium non significat ca. nisi in signo mar. per
allegaciones a tolomeo et al. aut ipsum aspectum amicicie aspiciat. Et secundum
al. ubi supra dicit 6. quando mercurius predictum optinens dominium et fuit
in ariete significat vehementiam ca. Et secundum al. id cum fuit in michan significat
idem et cum fuit latitudo eius septentrionalis significat ventos ca. Et
in leone et in virgine secundum al. ubi supra significat ve. caloris
et secundum haly ubi supra mercurius in aquario vespertinus calidus est. Luna
vero predictum dominium obtinens non habet significacionem nat. ca. nisi secundum thomam. Et
al. Et dicit messehalla in epistola sua c. quod 3. sidera
cum fiunt coniuncta in signo igneo significant ca. et sic
iam ponam et regulas particulares de calore aeris
sumptas ex hac hora de coniunctionibus magnis al. et ipsum hec

regule et in eodem dis. p. te ca. z. hu. li. et summi hec sunt
ex elocucione planetarum super aliis in omnibus signis. Unde ipse
dixit quod principium signum aries convenit r. po. in p. dicit 6. li.
al. et 2m vero 2e. dicit t. Et dicit al. quod sat. super mar. in ariete
significat ventos ca. et sat. sub predictum. mar. in geminis significat
flatus ca. Et sat. sub mar. in leone significat ventos ca. Et
in sagittario idem et in aquario et piscibus sat. sub marte vehementer ca.
significat. Saturnus vero sub solem in geminis significat vehementem
calorem et maiorem in tempore suo. Et sat. super venerem in ariete
multum calorem significat. Et sat. sub mercurium in ariete significat me
diocrem ca. Jupiter quoque super martem in piscibus significat ca.
aeris et sic Jupiter super mercurium in geminis significat ventos ca.
Mars vero super mercurium in virgine significat magnum ca. tempore suo
et maiorem significat magnum ca. frequencius et stabilitatem
eius. Mars super solem in ariete significat paucitatem ca. aeris.
In michan vero et geminis caliditatem et siccitatem. In ariete ca. vehementem.
In libra temperatum aerem secundum caliditatem ad ca. et sic magis vehementem aeris.
Mars vero super venerem in michan significat magnum ca. in estate.
In ariete et vehementem ca. In virgine et magnum ca. et maiorem
magnum ca. Mars super mercurium in ariete magnum ca. significat
in ariete vehementem calorem et durantem. In leone vehementem
ca. tempore suo. Sol vero super martem in ariete significat magnum calorem
in estate. In libra vehementem calorem tempore suo significat. Sol super mercurium
in geminis significat multitudinem ventorum calidorum. In ariete ve. cal.
tempore suo. In leone ve. ca. et durationem eius. Venus super mar
tem in virgine significat ve. ca. Venus super solem in leone significat
ventos calidos. Venus super mercurium in ariete significat magnum ca.
tempore suo. In leone et significat veh. ca. In ariete et in scorpione
super tempore suo. Mercurius super solem in ariete vehementem ca. significat.
In leone ventos calidos significat. Saturnus super venerem in
leone fortem ca. significat tempore suo. Luna quoque non significat
ca. secundum alios planetas nisi super mercurium. Luna n. super mercurium in leone
significat veh. ca. tot quantum moris significacionem ca. prout fit de planetis super alios.
Et has regulas sumpsi notabiles pro ca. aeris per magnas orbes
et in coniunctionibus magnis et eclipsibus et in revolucioni
bus annorum mundi et in 4 ingressibus quartarum anni et in singulis coniunctionibus
temporibus et coniunctionibus lunarium et in 4 quorumcumque temporum re
volubilium. Et sic in eodem ut dictum est eo modo quo predictum est dictum in
locus eclipsis et mansionis predominii in figure eclipsi significat calorem
excellentem per prius duracionis effectus eius eclipsis. Et sic al. quod
de coniunctionibus magis dicit p. cum fuit gradus ascendentis sui locus aut gradus
magis ut eclipsis in partibus coniunctionibus adiecto aut pervenerit idem domino
ut profeccionis aut id fuit gradus profeccionis orbis magni aut fuit idem
aliter significat calorem aeris. Et secundum albumazar quo de coniunctionibus magis
dicit 2. cum tamen fuit signum profeccionis orbis magni aut
fuit locus alicuius coniunctionis magne sive alicuius eclipsis luna
rum cum fuit aspectus alicuius temporis revolucionis aut pervenerit anno
ad ipsum aliquo aspectu alicuius in profeccionis processus aut a loco alicuius
coniunctionis magne ut eclipsis significat calorem quando yemat et cum fuit
aliquod corpus quod predixi in aliquo ventorum signorum significat vehementiam caloris.
Et al. ubi supra dicit 3. cum fuit aliquod corpus in partibus in medio celi
signorum significat ca. et sic. Et dicit quando cum fuit aliud corpus multum
3. cancri significat ca. et si cum hoc fuit in partibus aquilonaribus significat ve.
ca. et si in partibus meridionalibus significat idem. Et dicit quando in signo leonis
fuit aliquod corpus quod predixi est ve. ca. in estate et si ad corpus
fuit in parte 3. leonis significat ve. ca. et angustiam et fuit
aliquod corpus in partibus aquilonaribus leonis significat munditiam aeris et eius
caliditatem. Et secundum al. ubi supra dicit 6. si aliquod corpus quod dixi fuit
in parte 3. virginis significat ca. Et idem dicit 8. si scorpionis fuit aliquod
corpus quod dixi est quando vernal. calida et si aliquod corpus fuit in ultima
3. scorpionis significat mollitiem aeris et calorem eius. Et si aliquod corpus

fuit in partibus [illegible] scorpionis sive in partibus mundi significat calorem
aeris. Et si sit alius ut sit dicit quod cum ad corpus fuit multum 3 sagittarii
significat calorem. Et dicit 10 cum capricornus fuit ad corpus quod dixi erit
calor in quantum multiplicabitur. Et si fuit aliquod corpus in parte 3 capricorni
significat calorem. Et dicit 11 cum aliquod corpus quod dixi significat vehementiam
caloris in quantum est hoc est cum declinatione ad calorem in quantum multiplicabitur.
Et dicit 12 si piscis fuit aliquod corpus significat vehementiam caloris in quantum est.
Et si fuit ad corpus multum 3 piscis significat calorem qualiter [illegible] ista
videre [illegible] quando et signa generant rerum accidentia calor significatur per dominum orbis
magni et per coniunctiones magnas et per eclipses propter mutationes primo
partis diffuse ¶ Capitulum 2m quale pronosticum est de calore aeris per re-
volutiones annorum mundi et per introitus quartarum anni

Modo ostendam tibi regulas particulares de calore aeris super
revolutionem anni mundi et introitum quarte anni ¶ Et nota
quod regule predicte que ponebantur in capitulo precedenti de domino orbis
magni coniunctionibus magnis de eclipsibus sunt sumende in
hoc capitulo ad pronosticandum de calore aeris in revolutione anni et
in quartis quarte anni, sed in hoc capitulo sunt adhuc alias regulas super-
addere. Dicit Iergis (?) in maiori introductorio dicit [illegible] quod cum
mars prefuit anno absque saturni radiatione existens in signis
meridionalibus in estate habundabit calor multum et in hyeme temperabitur
frigus. Et idem in eodem dicit [illegible] cum fuit a sole in estate absque
aspectu saturni aut alterius planete et in hoc significat eo quod fines
significatur fit maiorem augebit in estate calorem et in longitudine et du-
rabilitate estatis [illegible] quod alia probabit [illegible] et eo potius si fuit
ascendens. Et si fuit sicut mars in yeme fit temperata quod a signorum plurimum
[illegible] a sole propter indispositionem [illegible] primo anno calorem ¶ Et in eodem libro
dicit quod mars iuxta dispositionem localibus mitigat hyemes
et auget estates et confert. Et quod maior introductorio dicit [illegible]
alias quod [illegible] non comburit qui cum fuit maior combustio
augmentatur. Et dicit [illegible] quod si sit profuit anno predicto [illegible]
temporibus anni soli [illegible] fuit et [illegible] anni solito magis
calida et humida et [illegible] magis calorem et sit [illegible] in de floribus
et de significatione martis dicit quod si fuit mars dominus anni et fuit
in signo aereo significat paucitatem pluvie et [illegible] caloris
qualiter aut sicco revolutionis annorum et dominum anni propter indispositionem
[illegible] calorem primo et 2o ¶ Et alias [illegible] coniunctionem [illegible] de calore
et fit dicit quod cum in revolutione anni descendit mars in
triplicitate ignea augebit calorem et eo fortius si profuit anno.
Et si descendit in triplicitate aerea augebit calorem ¶ Et in eodem libro calorem de
domino anni dicit alias [illegible] cum iupiter fuit dominus anni et fuit [illegible]
significat calorem [illegible] in estate. Et tamen mars cum fuit dominus anni
et fuit in ariete significat [illegible] calorem. Et si fuit mars et
fuit dominus anni significat calorem [illegible]. Et idem si [illegible] fuit in [illegible]
[illegible] calorem in estate et 2o de coniunctionibus magnis dicit [illegible]
alias si mars fuit in triplicitate aeris [illegible] et in angulo et
fuit dominus anni significat [illegible] calorem quousque [illegible]
a loco suo ¶ Et dicit albumasar et [illegible] in libro [illegible] quod
magis ut oppositum precedens introitum sol in ariete inde quod signum
[illegible] saturnus [illegible] calidum occupavit
significat calorem. Et dum sol [illegible] singulas partes anni [illegible]
[illegible] et indicabit [illegible] oppositionis precedentis
introitum solis in [illegible] et [illegible]. Et idem
dominus [illegible] ut oppositum precedens introitum anni et [illegible]
[illegible] et [illegible] anni et [illegible]
anni [illegible] quibus fiet applicatio [illegible] et
[illegible] stelle cum signis [illegible] et [illegible] si dominum
predicti fuerint locati [illegible] ut in domibus seu in [illegible] stel-
larum quibus applicaverint secundum albumasar si applicuerit soli calorem
et sit [illegible] et eadem [illegible] si applicuerit marti significat calorem.
¶ Et secundum acmar [illegible] in [illegible] libro [illegible] et secundum albumasar
in fine [illegible] et secundum hali abenragel libro [illegible]

[illegible] si in [illegible] martis [illegible] vel oppositionis precedentis
introitum anni [illegible] a [illegible] domus ascendentis
[illegible] et [illegible] suarum et maxime in angulo medii
celi augebit [illegible] calorem et hoc si fuit tempus calidum et in [illegible]
[illegible] fortius si fuit tempus frigidum et [illegible] tempus si fuit tempus
[illegible] et [illegible] ¶ Et quando mars fuit in angulo
a [illegible] ascendentis [illegible] et [illegible] significat sua [illegible] in
angulo ab ascendente. Et dicit acmar albumasar [illegible] aspicit [illegible]
quod si cum [illegible] in medio celi ab ascendente [illegible] et fuit in
signo [illegible] et [illegible] fuit in angulo [illegible] significat
[illegible] martis et [illegible] ventos dampnabiles et hoc [illegible]
[illegible] quando [illegible] in [illegible] martis [illegible] et [illegible]
in angulo [illegible] quod [illegible] signa [illegible]
a [illegible] pone [illegible] significatore [illegible]
coniunctionis [illegible] cum saturno et marte et si [illegible] mars
cum marte de [illegible] oppositione [illegible] et fuit mars [illegible]
signorum igneorum [illegible] calorem et [illegible]
frigorum et si aspectus fuit de [illegible] vel 6o et mars fuit
in signis igneis significat [illegible]
tor coniunctionis [illegible] cum saturno de [illegible] vel [illegible] et saturnus
fuit in signo frigido et siccum et frigido et humido [illegible]
frigoris et [illegible] calor [illegible] et si aspectus fuit 3o
vel 6o et fuit saturnus in signo [illegible] et non tamen
et si saturnus fuit in signo calido et humido et fuit coniunctio cum
significatore de oppositione vel [illegible] signum [illegible]
et bone complexionis et si [illegible] coniunctio fuit de 3o vel de 6o [illegible]
[illegible] in signis [illegible] et [illegible] et meliorem [illegible]
et complexionis ¶ Et si mars fuit coniunctio cum significatore
et fuit in signis frigidis et siccis et frigidis et humidis et coniunctio
fuit de [illegible] oppositione de [illegible] et [illegible] bone
complexionis et si aspectus fuit de 3o vel de 6o [illegible]
in signis [illegible] et [illegible] omnes [illegible]
et [illegible] a parte aeris et ventorum et [illegible]
cum signatore ¶ Et si saturnum vel martem [illegible]
vel [illegible] ab eis [illegible] per [illegible]
[illegible] et in aspectibus significat ¶ [illegible] 13 parte [illegible]
[illegible] si non fuit in domo sua usque ad [illegible] domus
[illegible] et adde super hoc [illegible] ascendentis [illegible] ab ascendente [illegible]
[illegible] et [illegible] si [illegible] fuit in domo sua [illegible]
[illegible] ascendentis [illegible] ab ascendente
et [illegible] applicavit [illegible] et hoc idem [illegible] in [illegible]
sol in [illegible] significat secundum acmar albumasar et hali [illegible]
secundum albumasar idem [illegible] et secundum hali et [illegible]
in [illegible] introitum solis in [illegible] ascendentis
et angulos et residuos [illegible] loca planetarum [illegible]
et postea aspice martem et si [illegible] angulo et
[illegible] medii celi et [illegible] signorum aereorum et si fuit
[illegible] significat tonitrua coruscationes et plu-
vias dampnabiles et fortes [illegible] una hora
[illegible] recedit et significat [illegible] et dampnum [illegible] ¶ Et si
mars fuit [illegible] et [illegible] significat [illegible]
et [illegible] et si mars fuit [illegible]
cum [illegible] significat [illegible] et [illegible] ignea [illegible]
[illegible] et dampnum in [illegible] et si [illegible]
fuit [illegible] et in signis igneis significat [illegible]
et [illegible] comburent messes et si fuit mars [illegible]
[illegible] et in signis aquaticis [illegible] significat [illegible]
[illegible] in aquis et si [illegible] fuit [illegible]

cum eo minuet et prohibebit damp(nu)m co(m)itorum et co-
rustacio(nu)m in illo anno. et si fuerit cum 1o illarum commixtus erunt
tonitrua et corusca(ci)ones fa(cie)nt et m(ul)tos radios et damp(num) illo
anno. Et si vero mars fuerit in h(ac) f(igur)a et fuerit in m(edi)o celi
et in a(liqu)o signorum aereorum et fuerit commixtus cum m(ercuri)o et fuerint re-
mote ab eo fuerint sig(nificant) damp(nu)m in a(er)e et m(u)ltas pluvias
dampnosas et durabiles. Et si satur(nus) fuerit in an(gu)lo terre p(ro)pius
et in signo terreo et fuerit commixtus cum m(ercuri)o et fuerint ab eo re-
mote fuerint accidet terremotus et apparebit sup(er) terram aq(ua)
magna. et si fuerit in signis aqueis et in an(gu)lo terre et fuerint
ab eo remote fuerint et fuerit commixtus cum m(ercuri)o mencie
aque impuri(ta)tes et omnibus aquaticis alibi dei metu
in(pedi)t. et si fuerit in signis igneis et e(x)tra an(gu)lo et fuerint
remote fuerint ab eo et fuerit commixtus cum m(ercuri)o sig(nificat) damp(nu)m
in arma impe(dimenti)s et minuet et si m(ercurius) non fuerit commixtus
cum eo erit sig(nificaci)o p(ro)p(ri)e cum m(ercuri)o et leviores et si fuerit
commixtus cum s(o)lo signorum anni tarde et m(u)lt(u)m malum quod p(ro)pius
Et stellas que alias complet sup(er)ioribus horum statu et inferiores
h(abe)nt q(ua)m altiores sicut se ipsos inferiores non sicut cor(pora)
et n(ost)ra gen(er)acio fit mundo non p(er) applica(cion)es et commixtiones cor(por)um
cum aliis et superiorum cum inferioribus. Has r(aci)ones arma(vit) albu-
mazar h(abe)t te huiusmodi a(c)cidentibus aeris quod maloc(um) et p(ro)spere
alkindus 3a Et postea post h(oc) non h(abe)t va(rie)tate(m) malis distri(c)tionibus.
Et dixit alk(indus) quod cum luna applicuit cum m(ercuri)o in revolu(cio)ne
octava m(er)c(urii) Anni crescit nubes pallida calorem suo. Et dixit mansor in libro
calorum suorum quod si mars fuerit cum sole in signis calidis erit
maior calor. et messahalla in libro de coniunctionibus planetarum dicit quod
pro cum planete planete coniuncti fuerint in revolu(cio)ne anni in signis
igneis sig(nifican)t desiccatio(n)e(m) et fame(m) co(m)posti(on)e et calorem et h(ab)e indi-
messahalla ca in 9(?) anni. Et dicit messahalla idem etiam si te[...]
in anno a(liqu)o vero sit sig(nificat) plura pondere(?) calida a(ut)
frigida. Si calida sig(nifican)t ca(lorem) estate et temp(er)ancia aeris hyeme.
Et in fine capituli sui dixit alk(indus) quod s(ecundu)m messahal(lam) aspicies
revolu(cio)nem anni ad ascendentem et ad an(gu)los et loca planetarum et instit(uci)o
suos et prohibiciones operacionum suarum et p(ro)iec(ci)ones radiorum
secundum quod sig(nifican)t in orbe circuli sua sub alia cogitabilium h(abe)nt
separacio modorum suorum de t(ri)pl(ic)itate sol in signis et na(tura)s suas
innumerabiles aeris et qui(bus) temporibus anni et quid sig(nifican)t sig(nu)m in naturis suis.
qu(ando) n(on) mars mansit in sig(no) igneo vel aereo addit in calid(itat)e
aeris. satur(nus) vero in m(edi)o et quando satur(nus) mansit in sig(no) terreo vel aqueo
addit frig(idita)ti aeris. mars non m(inuit) [illegible] anni et
martis in signis cum manet a[illegible] et in et al(iqu)a
revolu(cio)nem anni sub radiis sig(nifican)t [illegible] sui et s(ecundu)m
corp(or)a modorum suorum h(abe)t alk(indus) et ita debes observare
p(ro) q(ua)ntitate accidencium mundi. Restat p(er)tractare de ca(usa) aeris
p(ro)prie q(ua)rta anni. Et non quod quamvis plurime regule q(ua)m p(ri)us p(ri)ncipi(ari)
h(abe)ntur ca(usa) de revolucione anni de h(ac) sig(nifica)t in q(ua)n(tit)ate annorum vo-
lume non in m(a)n(er)a q(ua)rtarum non p(re)t(er) a(liqu)as r(aci)ones partibus de ca-
lore n(ost)ro de aliis accidentibus p(ro) d(omin)o anni sed solum r(aci)o(n)es coniunc(ciones)
q(uo) p(ri)us p(er) m(ercurium) 2o cum ab eis p(ro)p(ter) aliqu(a) una r(aci)o p(ar)tis
Ra(dix) vel q(uo)d si planete qui dominantur in loco coniunctionis vel opposicionis p(re)ce-
dentis sol in q(ua)rta anni et s(imilite)r q(ua)n(do) dominantur in an(gu)lo sup(er)iore
si ipse planete fuerint calidi et in signis calidis constituti et p(ro)p(ter)
da(n)t lo(cum) p(ro)pria fuerint ca(lid)a et si in h(oc) p(re)d(i)c(t)i d(omi)n(u)m fuerint
coniuncti cum planetis vel stellis fixis calidis vel aspiciant
aspectibus calidis et fuerint in locis calidis sig(nifican)t calorem
p(er) illam q(ua)rtam anni. si in h(oc) concordant n(atu)ra 1a q(uo)d et in r(aci)o-
nem de m(edi)o i(n)equalis coniunc(cio)ne et opposicione et q(ua)n(titat)e luna-
cionis p(ro)p(ter) illam q(ua)rtam p(ro)pter calorem aeris. Et dicit alkin-
alkindus dus in epistola sua c(apitulo) 9o dicit quod cum fuerint planete cum sole in q(ua)rta

una et p(ro)p(ri)e planete ca(lid)e sup(er) c(on)c(ordan)t(ia) valde forti et coniun-
rens et si fuerint retrogradi in q(ua)rta p(ro)pria p(er) e(st) ita. Et sicut idem
Ra(dix) c(apitulo) in fine dixit alkindus quod dum coniuncta est planeta(rum) ple-
num magis estiva sig(nificat) calorem et quando combur(itu)r planeta
ponderosi idem est h(abe)o(?) signo non quod est debilior. Et dixit hermes
in libro de floribus quod estivo tempore cum sol in gradu d(omi)n(u)m mar-
tis fit est(as) et in hyemali tempore fit siccitas et paucitas
pluviarum. Et dixit alkindus et p(ro)p(ri)e in fine coniunccionis quod in q(ua)
cum anni et quartam statuatur et ita ut si q(ua)n(do) p(ri)mum in m(edi)o primo
distinct(ionis) 10 c(apitulo) 9o illa tenetur luce dixit alkindus et quamvis ex
terreo noto luna g(ener)at in quolibet 1o t(er)tiis si inferior
superiore opp(osi)tam aspexit et p(ro)p(ri)e sit luna ab inferiore
ad superiorem opposita mediante applicat quod p(ro)p(ri)us non con-
sentaneum fuit autem testa(tur) vent(us) et mitigatur istis
sol aere vel igne sit calor vel nubibus alternatim infi-
cit. Et dixit alkindus in epistola sua c(apitulo) 2o quod quando planete retro-
gradantur a capite cancri ad cap(u)d libre et fuit sol cum illis in
ca(n)c(r)o q(ua)rta etc. erit sui calor impetuose solis et veniet ab-
te ab oriente ventus consumens calidus et consumit digestionem f(ru)c-
tum et comburet herbas usque ad finem. Si aut(em) accederit quod sit
in fine eorum suorum et e(st) ca(lid)as forcior et si fuerint illuc
quando dixit aquilonis etc. ista estas decora quoniam debilitabit ca-
lor suus et infrigidat nox et mitigatur aurula sua quoniam
fuit sol in an(gu)lo terre et cum fuerint illuc dixit occidentales etc.
sig(nifica)t debilior quoniam sua acta quod post occasum sol a(liqu)a
que erit capium et non fuit ad fine(m) nimis aure et quando
fuerint retrogradi a capite cancri ad cap(u)d libre et fuit sol a
libra ad capricornum et sol tunc congelavit ad p(ar)te(m) orientalem debi(li)t(er)
congelacio quod isti planete retrogradi solvunt cum motu suo calorem.
p(ro)p(ter) congelavit sol et c(etera) illa q(ua)rta variant colorem suam
et inclinatur ad calorem et erunt venti orientales. s(ecundu)m h(oc) alkindus
idem. Et sicut dicit lempoldus tr(actatu) 6o quod mars in p(ri)ncipio
anni q(ua)rta. si fuerit in signo igneo sic addit calorem et ve-
tos a dextra sig(nifica)t. Et id quod in q(ua)rta vel oppo(sicio)ne p(re)ce-
dente anni vel q(ua)rta si tunc mars fuerit in an(gu)lo terre et in sig(no)
igneo significat combustionem terre et sic vim. Et in super quod pars
et quod vere stellarum fixarum quando mens situant sig(nificat) ca(lorem) aeris
in ipsa eadem parte. fuerint bona coniun(ccio) mag(is) vel eclip-
sim a(ut) astu(um) corp(orum) et cum ille parte celi lo(ca) fuerint locus coniunc(cionis)
vel oppo(sicion)is luminarium p(re)cedentis in(i)cium annorum et quando anni
fuerint ascen(dens) capit(ul)o con(iunccio)nis vel oppo(sicion)is p(re)cedentis etc. Et cum fuerint
astrum corpus q(ua)rta anni et gen(er)ar(it) cum ipse parte celi fuerint
a(liqu)a loca p(ro)p(ri)a. Et dicit magister ptholomeus 2o q(ua)d(ri)p(ar)titi c(apitulo) 11o
quod extreme partes sunt ultime sig(nifican)t annos comburentes mortalitate
figurate ac et partes eius orientales calefaciunt et desiccant
s(ecundu)m hali et 1a pars dicit sicut de n(atur)a martis s(ecundu)m ptholo(meum)
n(on) sunt tauri sig(nifica)t ad calorem sig(nifican)t gemini et et partes eius
quo ca aldebaran. medius exime(?) partem sunt ignee. Et ge-
mini priores partes medi(ocr)es sunt ignei et comburentes s(ecundu)m ptolo(meum)
ptholo(meum) s(ecundu)m hali sicut de n(atur)a martis sig(nifica)t cancri s(ecundu)m ptolo(meum) g(e)n(er)at
facit calorem et s(e)c(undu)m s(ecundu)m m(o)rdia(?) cum q(ua)rta p(ro)p(ter) longi-
tudinem a(ut) turbidum acrem facit. Et s(ecundu)m hali idem. p(ri)ma pars
sunt de n(atur)a martis et tempore s(ecundu)m et s(ecundu)m tholo(meum) partes cancri in-
diocres sunt ignee et comburentes. et s(ecundu)m hali p(er) de n(atur)a martis
et s(ecundu)m hali sunt de n(atur)a solis et martis. et s(ecundu)m ptolomeum leo
in signum ca(lidum) et acrem turbidum facit et h(abe)t id. f(aci)unt eius partes
precedentes leonis lo(ca) illa sunt ignea et comburentia et s(ecundu)m ha-
li sunt de n(atur)a martis virgo vero partes s(ecundu)m tolo(meum) ca(lidum) f(aci)unt et desiccant
et sunt de n(atur)a martis s(ecundu)m hali. Et sig(nu)m scorpii s(ecundu)m ptholo(meum) e[st]

ignee et cuius dominus conburitur et secundum haly tamen signum tertium scorpionis
secundum eius dominus sunt de natura martis. Sagittarii vero ultime par-
tes secundum tholomeum sunt ignee et secundum hali sunt de natura martis. Capri-
corni et principium secundum tholomeum conburunt et secundum hali sunt de natura martis. Et ul-
time partes piscium secundum tholomeum similiter conburunt et secundum hali similiter de natura martis.
Convenit autem ut inspiciam quod stelle fixe calorem faciunt ut
monstratur in quadripartito tholomei in distinctione [illegible] capitulo [illegible] unde
si alique stelle calorem significantes fuerint coniuncte cum planetis
denotantibus predictis qui fuerint in predictis locis predictis inten-
dent intensive calorem. Et eodem modo cum volueris pronosticare
de frigore operaberis per stellas fixas frigidas. Et pronostica-
re de pluvia operare per stellas fixas humidas plus [illegible] et humore
et sic operaberis in omnibus aliis temporibus aeris. Et ptolomeus
vero de regionibus egypti in libro quem scripsit ad [illegible]
ne dicit quod 21 die aprilis canicula [illegible] et fit calida nimis
aer et 25 die julii orion coniunctus apparet et fit calidus [illegible]
[illegible] et hec sufficiant de calore aeris in revolutionibus annorum
mundi et in initio quarte anni. Capitulum tertium quando est pronosticatio
de calore aeris per omnes menses et medietates et quartas mensium.

Ostensa regula per quam de calore aeris per revolutionem annorum
mundi et per initium quarte anni dictat
modo pone regulas per singulas medietates et menses et quartas in-
fimum. Et debes scire quod antequam iudicabis de calore mensis vel
medietatis vel quarte mensis primo debes inspicere ad quartam anni
et eius medietatem et dominum anni [illegible] ponens [illegible]
nativitatem in quolibet mense et quarta et addes vel minues de
calore et sic facies de quibus alia tempora aeris ut patet per
ptolomeum et hali in commento quadripartiti capitulo 12. Unde noli accep-
tare ad iudicium de quarta mensis nisi sciveris prius medietatem quia mensis
non iudicabis de calore mensis nisi sciveris prius quarta anni
et fuerit ille mensis non iudica de quarta anni nisi scias prius
qualitatem et dominum illius anni et iste est naturalis ordo indi-
candi in quolibet anno mundi. Et non secundum tholomeum et hali nisi sit
quod si quarta anni fuerit contra formam illam quarte respiciendum
est ad [illegible] ad inveniendum qualitatem mensis [illegible]
nis quarte fuerit oppositi [illegible] mensis [illegible] et sic [illegible]
vanda de quarumque tempore aeris ut annorum mundi. Cum
autem volueris pronosticare de calore aeris per singulos menses et
medietates mensium [illegible] et sumas dominum anni et quarte in
primo [illegible] quem [illegible] et hali 2o quadripartiti capitulo 12o
et [illegible] ut si [illegible] in loco coniunctionis vel oppositionis vel quarte
lunarium et [illegible] mane [illegible] sequente [illegible]
illi fuerint calide in signis calidis [illegible] vel [illegible] corpus
et si loca [illegible] predicta similiter fuerint calida et [illegible] fuerint predicta
cum [illegible] vel stellis fixis calidis [illegible] ab eis
significatur calor [illegible] aeris ut medietas [illegible] ut quarta
si [illegible] concordat in tempore ut anni quarta. Et nota quod locus op-
positionis et locus lunaris [illegible] et tantum [illegible]
se [illegible] [illegible] capitulo 4o et similiter locus
[illegible] locus [illegible] fuerit super terram si unum cor-
pus fuerit [illegible] sub [illegible] corpus fuerit [illegible] sub op-
[illegible] locus [illegible] fuerit [illegible] locus
[illegible] ut si fuerit locus [illegible] mane vel vesper-
tinus in haye [illegible] sub [illegible] vel [illegible]
fuerit [illegible] et loco [illegible] haye [illegible]
locus [illegible] [illegible] locus [illegible] lunarium
[illegible] plane. Et dicit iafar capitulo
de pluviis [illegible] fuerit [illegible] vel [illegible]
ab sole vel [illegible] applicuerit marti
[illegible] rubedinem et candorem [illegible]
atque calore aeris [illegible]. Et alkindus in epistola
sua [illegible] in [illegible] oppositionis [illegible]

[illegible] nubes pallida colore [illegible] et [illegible]
et calida cum pluvia. Et debes observare in [illegible]
[illegible] lunarium [illegible] de [illegible]
[illegible] vel oppositionis vel quarte ad planetam
inferiorem planetam superiorem [illegible] oppositum aspexerit [illegible]
[illegible] ab inferiori ad superiorem oppositionis applicuerit [illegible]
[illegible] fuerit [illegible] testatur. [illegible] ad [illegible]
sol aerem vel [illegible] calorem [illegible] nubibus alternari [illegible]
[illegible] observat omnes has [illegible] potestas [illegible]
dominus anni et quarte [illegible] dominum anni [illegible]
oppositionis vel coniunctionis [illegible]. Et observat [illegible]
[illegible] ab alkindo [illegible] in fine libri [illegible]
[illegible] omnes regulas [illegible] de calore [illegible]
[illegible]. Capitulum quartum quando sit pronosticatio qualibet die de calida aeris.
Cum volueris scire quolibet die calorem [illegible] signa [illegible]
[illegible] alkindus in epistola sua capitulo [illegible]
de signo [illegible] et [illegible] pla[illegible]
[illegible] si [illegible] fuerit sol [illegible] capitulo [illegible] quod [illegible]
[illegible] mars et sol et similiter capud draconis. Et [illegible]
[illegible] cum stella calida [illegible] et calefiet aer. Et
[illegible] fuerit [illegible] in [illegible] quinque planetarum aspiciat calida [illegible]
[illegible] calorem [illegible] non [illegible] sol
vel mars aspiciat eam [illegible] aer. Et [illegible] al-
kindus [illegible] qui [illegible] lunarium [illegible]
[illegible] quod [illegible]
[illegible] corpus luna illuminata [illegible] sua [illegible]
et [illegible] fuerit [illegible] a sole et inspiciet [illegible] ad
planetas [illegible] et locus sua [illegible] lunarium et [illegible]
[illegible] et aspectus planetarum et applicationes [illegible] et stellas [illegible]
[illegible] corpus [illegible] qualitate [illegible] et complexione
cum vi planetarum et [illegible] aer [illegible] calida et [illegible]
[illegible] alias [illegible] et [illegible] cum stellis
fixis apud orientem et occidentem suam et mutabitur aer
[illegible] cum fuerit [illegible] pluvie nimis
et [illegible] et nubium calor quoque et [illegible] et absconsio
sua [illegible] ad [illegible] et [illegible] occi[illegible] oriente
[illegible] [illegible] vero [illegible]
[illegible]. Et nota quod [illegible] alkindi debet observari
[illegible] tempore aeris [illegible] [illegible]
[illegible] tradite [illegible] de [illegible]
[illegible] si [illegible] sol vel luna vel in quolibet [illegible]
fuerit [illegible] martis vel sol calorem et [illegible] significat.
Semper debes observare [illegible] tradita [illegible] cum fuerit
[illegible] aspectus [illegible] domos oppositas [illegible]
recedens ab uno [illegible] applicans [illegible] si [illegible] ab in-
feriori et applicans superiori [illegible] non [illegible]
[illegible] ut si [illegible] soli aer vel
igne vel nubibus alternari [illegible]. Et lincolniensis
in [illegible] suo de tempore aeris dicit [illegible] pronosticare
volueris [illegible] planetarum [illegible] [illegible]
[illegible] et maior [illegible] signis fuerint [illegible]
[illegible] aspexerint. Et in epasenon dicit [illegible]
[illegible] pronosticare volueris [illegible] calida
[illegible] aspicient [illegible] aspectu [illegible]
[illegible] vel ad [illegible] planetas [illegible] et [illegible]
et [illegible] anni [illegible] dicit [illegible] in centiloquio [illegible]
[illegible] cum [illegible] planetarum. Et in quolibet [illegible] tempore [illegible]
predicta [illegible] fuerint [illegible] aeris pronostica [illegible]
[illegible] in epasenon [illegible]
1299 in quo [illegible] dominus anni [illegible] sol.

Ra
Iafar
Alkindi
no hic
Lincolniensis
in epasenon

... Julij ho. 13 incli ingressus e sig'm leonis
3° d° ... asceñ. cum ... domor' muer'
... meos qua accidebat ... domo hns
... q' sol e fuit in domo sua 2 in ppliciã sua
... fuit in ea ... 2 sicut ... regnã-
... qui fu at ... regi ... q fuit dns
... alunde fuit ... unde accidebat calor
... ita q homines ... multo sang...
... ... doctrina ... 2 ...
... ... tpe aer' ¶ 2 h'mes
... capitulo ... 1° d. cu nolueris ut te no lateat
... ... tpis ... sig. ... pondus
... ca. ... frigida ... ca ... 2 ...
... yeme ... 2 ... yeme 2 tepie ...
¶ 21 ... obseruaui d. h'mes sole in fine ... gemini
cardinalia ... libra ... 2 capricorn. 2 d. h'mes
... mobilitas ... in ...
... ordine ... ¶ ... c° ... 1° d. ... si in
hyeme fuit cu sole ... ca. 2 ... yems ...
... in estate fuit cu ... 2 humidus ...
estas ... ca. 2 ... 10 ... quali... tpm
... sig' ... sol ... cu co ...
... ... cor' ... 2 quis ... cor' ...
... quali... ...
¶ 2 d. h'mes paulo an qm hyems ... e magis frigida
... humida ... ver e ...
humid' 2 mi' ca. ... Estas ...
... ca. 2 ... autupn'
quoq3 ... 2 ...
... ¶ 2 no. q ... h'mes d. q estas ... e ... ca.
2 ... estas ... ca. q
... ... 10 ... ca. q
... calor' totius an' e ... estat' ... sole con-
te ... leonis 2 summus ... frigor' e in fine
hyemis sole ... aquarij ¶ ... h'mes ...
q estas ... ca. ... sit 2 ... ¶ ...
de sig. pnosticis calor' aer'

Quia ... calor' aer' sumpt' ... stel-
lar' 2 ... celi modo inuendo ... ca. po'... sig'
pnostica calor' aer' 2 ... pona ... signa pnostica ...
ta ... stelle comate 2 sydera
differencia ... pona tibi signa supra ...
... 2 ... q appent ... solem 2 lunam
2 alia signa sup' ... 2 ...
2 ... modum in ... disticcio...
... ¶ ... ptholo' 2° ... ca. 9° q stelle ... que
appnt ... caudate stelle ... alie h'modi 2 ...
... si fuint calor' rubei ul' ad rubedinem
declinent sig' ... ca ... ... ca 2 ... ¶ ...
d. haly ... ca° q color rubeus ... ca ... sig.
... d. ... ca° ult° quelib3 stellar' ... sua ...
concordante cu sua na. 2 ... mixta ...
... sig' q ... stelle ... 2 ...
... colom ... q si ... stelle ... in directo
... ul' stelle sig. illius ... q concorda-
uit cum ... stelle 2 cum eo loco ... aquo ...
fuit ¶ 2 d. hali ... in fine centiloq... q
cometa q d. ... 3 rubea 2 ... cauda rubea
... 2 3 ... ¶ 2 d. albu. 4° ...
d. ... q si appnt ... stella ... tota in directu
... sig. superfluu' calor' ... ¶ ...

Si appnt alia stella comata ... cruit
multi uenti calidi ... fructus ¶ ...
... ca° ult° Si cometa appnt ... sig.
... morbis hom ... ex frigore 2 ...
... ¶ ... magnis d. si stella tota
appz ... sig. uehementiam calor' ¶ 2 ... d.
al. Si appz in directo aquarij ... sig. ...
cali... ¶ 2 d. haly ... ult° Si cadat ...
stella ... 2 ... sig' ... aer'
2 ... flu... ¶ ... sol ... clar' 2 ...
... 2 ... ipm cooperiente ... die sig. ¶ ... pli
plinius ... suo de sig' pnostic' aer' sol ... ori-
ens 2 no ... die ...
die ... 2 ... tanto ... ¶ ...
... sig' ... 26.
... ca. aer' sig' ¶ ... in ...
... 1° ... si ... fuit 2 ... a sole 2 ...
... n. ... ... 2 calor
futur' de sig' ¶ ... na ...
ver' mane ... dici 2 ca. de sig' ¶
si aurora fuit solito ... ¶ si ... sol ...
aquas 2 palud' 2 ... uideat' fum' ... uapor albus
calorem 2 ... de sig. 2 ... sig. 1° dic
si an ortu sol ... appz ¶ ... copia ... i mane
ul' uespe ... an fuit sig. ... fu-
dici 2 si ... ul' ... ver' ... autup'
calorem ... dici sig. ¶ ... ¶ ...
cali... 3 q zephir' ... ma-
... ¶ si ... orizonte ... absq3
... nebula ... alibi ...
sig. 2 ca. ¶ ... columbar' ...
q corui ... ul' ... 2 ...
... ¶ q corui ...
... sole ... appant sig' e calor' ¶ q mi-
... ... alte uolat ... e ca-
lor' ... ¶ q uespertiliones ... 2 in maiori
copia uolat ... ... sig. ca. ... 2 ...
... ¶ q ... an ... sol sole
lucente ... malu ... q ...
... sig. ca. 2 ... ¶ estas e mag'
... 2 ca. ... an ¶ ut ...
... 3 2 ca. ... ¶ ... ul' ...
solebat ... calor 2 ... no ... an
... ... estate ¶
... regiones ... ut ... a
sig' calor' ... ca na ... maior' ... sig.
... ... ca ... distin-
... 2 ... distinctio prima ¶ Dist.
2a qua e ... pnostic' de frigore 2 gelu ... magnos
2 ... mag' 2 ... eclipses

Quia ... distin... de ... ca. aer'
modo ... regulas ... pnost...
de frigore aer' 2 de gelu ... ...
... de ca. 2 ... ca. 2 sit ...
... ¶ ... de frig' aer' nolueris pnosticare
... ... in quo fuidt 2 ...
... ...
magne 2 ... eclips' si ... sig' ... a no ...
... 2 in quo ... pnostic' ... ex
... ¶ ... ... distinctioni
de frig' 2 gelu ... ¶ ... q ... sua

De frigore et gelu

ptholo. 2° comm. ca° 8. et s(ecundu)m albumazar 4° de (con)i(unctionibus) magnis
dr p(rim)a. Saturnus cu(m) solus fuit dns disposicionis orbis mag.
vel disorie dns (con)i(unctio)nis mag. vel eclipsis a(ut) dns ascen(dentis)
(con)i(unctio)nis magne vel dns anni profect(ionis) vel sig(ni) eclipsis a(ut) dns
quarte temporis revolubilis et gnar(us) ca(usa) dampni q(uod) accidit
ex frig(or)e et ex magna frig(idita)te cu(m) glacie et gelu et m(ul)tis
nivibus p(re)c(ipue) fluminibus quoq(ue) et in mari erit pericula et
submissiones si fuit. acc(identali)s in eis et aer yemal(is) et si
sat(urnus) fuerit in magna dignitate sua(rum) eo fortius h(oc) sig(nifica)b(it) q(uod) s(i) fu-
erit fortis in suo loco a(ut) in signo frigido. Et d(icit) albumazar
in sup(ra) q(uod) si sat(urnus) h(uius)modi d(omi)n(iu)m optinuerit sig(nifica)t vehe(men)s frig(us)
et mutacione(m) aeris a suo calore. s(ed) cu(m) tn. h(oc). fuit in thau-
ro et d(icit) albumazar q(uod) si s(ic) fuit in ariete et fuit latitudo eius
meridi(ona)lis sig(nifica)t vehe(men)s frig(us) et gelu et nives et m(ul)tu(m) ven(tos)
si s(ic) fuit in can(cro) gelu sig(nifica)t. Et haly in com(mento) suo de m(u)ta-
c(i)o(n)e aeris de subradiis sat(urni) si fuit in libra et fuit matutin(us)
sig(nifica)t frigidos et siccos ventos. Et s(ecundu)m al. in sup(ra) si sat(urnus) fuit
in scorpione h(uius)modi optinens d(omi)n(iu)m sig(nifica)t vehe(men)s frig(us) ye-
mis et nives destruentes messes. Et haly in sup(ra) sat(urnus) in
scorpione vespertin(us) sig(nifica)t congelacionem matutin(us) v(er)o solu-
c(i)o(n)e(m) frigidor(um) ventor(um) s(ecundu)m signa. Et haly ibide(m) sat(urnus) matutin(us)
in sag(ittario) sig(nifica)t frig(idita)te(m) et sicc(ita)te(m). Et al. in sup(ra) sat(urnus) in capricorno
si eius latitudo fuit aus(tralis) et durac(i)o sup(er) sig(nifica)t m(u)ltu(m) gelu
et m(u)ltu(m) frig(us) et m(u)ltam nive(m). Et haly in sup(ra) sat(urnus) in ca-
pricorno vespertinus frig(idita)te(m) matutinus frigida borea sig(nifica)t.
Et ide(m) sat(urnus) in aquario sub radiis yeme(m) facit duram et ma-
tutinus ide(m) et pone yem(em). Et aerem [illegible] v(er)o ide(m)
et glaciosu(m). Et s(ecundu)m al. sat(urnus) in aquario retrogradus sig(nifica)t nu-
be(s) et vehe(men)s frig(us). Et id sat(urnus) in piscibus h(uius)modi optinens
d(omi)n(iu)m sig(nifica)t vehe(men)s frig(us) t(em)p(o)re suo. Jup(iter) v(er)o cu(m) p(re)d(ic)t(u)m d(omi)n(iu)m
optinet no(n) sig(nifica)t frig(us) n(isi) u(bi) sit sub solo(?) et al. s(ecundu)m t(em)p(er)an(ti)a(m)
et bona(m) (com)ple(xi)o(n)em aeris. tu(m) d(icit) al. in sup(ra) d(icitu)r q(uod) cu(m) Jup(iter) fuit
in ariete sig(nifica)t vehe(men)s frig(us) in (con)c(epcio)n(e) yemali et si fuit eius
latitudo meridi(ona)l(is) h(oc) eo fort(ius) sig(nifica)b(it). Et s(ecundu)m al. ib(idem) Jup(iter)
in thauro sig(nifica)t vehemens frig(us). Et s(ecundu)m albu. ib(idem) Jup(iter) in
geminis sig(nifica)t veh(emens) (con)c(epcio)n(e) hyemal(i) et si ide(m) fuit matutin(us)
ut orient(alis) sig(nifica)t veh(emens) frig(us). Et s(ecundu)m al. in sup(ra) Jup(iter) in cancro
sig(nifica)t ca(lorem) et frig(us) t(em)p(o)re suo. Et Jup(iter) in leone n(isi) p(ro)p(ter) sig(nifica)t
ve(hemens) frig(us) in (con)c(epcio)n(e) yem(ali) cu(m) pauco frig(ore) in ince(p)t(ione) d(icit) (con)c(epcio)n(e) [illegible].
Jup(iter) in scorpione sig(nifica)t veh(emens) frig(us) in p(ri)n(cipio) (con)c(epcio)n(is) yemal(is) in[illegible]
admirac(i)o(n)e(m) eius. Et s(ecundu)m albumazar ubi sup(ra) Jup(iter) in aquario
sig(nifica)t veh(emens) frig(us) in (con)c(epcio)n(e) yemali. Mars v(er)o p(re)d(ic)t(u)m d(omi)n(iu)m ob-
tinens s(ecundu)m ptholo. et al. in sup(ra) plus h(oc) sig(nifica)t calore(m) q(uam) frig(us)
tn s(ecundu)m al. in sup(ra) d(icitu)r 3° m(ar)s cu(m) fuit (com)bustans sig(nifica)t ge-
minor(um) sig(nifica)t veh(emens) frig(us). Et ut m(ar)s cu(m) fuit in scorpi-
one sig(nifica)t multu(m) frig(us) in (con)c(epcio)n(e) yeli(?) et autu(m)p(na)li et estiv(ali).
Et s(ecundu)m al. ubi sup(ra) mars cum fuit in sag(ittario) m(u)ltiplicabit
frig(us) in (con)c(epcio)n(e) yemali. Et s(ecundu)m haly in sup(ra) mars in capricorno
matutin(us) ... dies p(ro)lo(n)g(a)t(ur). Sol v(er)o u(bi) sup(ra) s(ecundu)m
ast(rologos) et n(on) calore(m) p(ro)pt(er) et frigidor(em) vit(am). tu(m) al. in ma(gn)is
in(tro)duct(orio) d(icit) 6° d(icit) q(uod) quamq(uam) assit ... sol ulte(rius)
remotori eo aloq(ue) inquibz et absencia frig(us) m(u)ltu(m)
alia (con)fuit et scia. Venus aut(em) s(ecundu)m al. no(n) sig(nifica)t m(u)ltu(m)
frig(us) s(ed) bonam t(em)p(er)an(ti)a(m) aeris. tam(en) al. ubi sup(ra) d(icitu)r q(uod) ve-
nus cum fuit in ariete et fuit latitudo eius meridi(ona)lis sig(nifica)t
veh(emens) frig(us). Et s(ecundu)m al. in sup(ra) venus in virgine sig(nifica)t aeris
[illegible] et fort(iter) declinab(it) ad frig(us) et ad sicc(ita)te(m). Et venus
in libra sig(nifica)t bona(m) (com)plexio(n)em aeris cum frig(idita)te eius. Et al. ib(idem)
venus in scorpione sig(nifica)t veh(emens) frig(us). Et s(ecundu)m haly
in sup(ra) venus in sag(ittario) vespertina ventosa et frigida

Et ide(m) venus in capricorno sub radiis sol(is) gelida et ve-
spertina v(er)o frigida et. Merc(urius) tu(m) p(re)d(ic)t(u)m d(omi)n(iu)m obtinuit
s(ecundu)m ptolo(meum) et al. in sup(ra) si est iung(itu)r alt(er)i pl(ane)te vel ei (com)pass(i)o
amorosa et forti(or) (con)iunct(i)o. sunt (con)cordab(ilit)er et[illegible]
tab(u)l(a) n(isi) illius pl(ane)te et facit talia op(er)a q(ua)lia pl(ane)t(e)
vel stelle fixe q(ui)b(us) applicat et si nulli applicuit [illegible]
opus suu(m) p(ro)p(ter) signor(um) n(atur)a(m) et tu(m) s(ecundu)m al. in sup(ra) m(er)cu(rius)
cu(m) fuit in cancro sig(nifica)t frig(idita)te(m) aeris. Et s(ecundu)m al. ib(idem) d(icitu)r q(uod)
m(er)c(urius) in scorpione sig(nifica)t ve(hemens) frig(us). Et m(er)c(urius) in piscibus sig(nifica)t nubes
ventos frigidos. Luna v(er)o no(n) sig(nifica)t m(u)ltu(m) frig(us) aeris s(ecundu)m al. s(ed)
sig(nifica)t hu(midita)te(m). tu(m) s(ecundu)m al. in sup(ra) d(icitu)r q(uod) lu(na) si fuit in cancro
sig(nifica)t veh(emens) frig(us). Om(ni)s a(utem) pl(ane)te debilit(er) sign(ific)ant frig(us) p(re)ter
s(ed) cu(m) iuvat sat(urnus) ad frig(us) in can(cro) q(uando) ip(s)e d(omi)na(tur) et cu(m) [illegible]
(com)pleta f(ue)r(it) adi(un)c(ti)o(n)e in leone sat(urni) et marti et eq(ua)l(ite)r loq(uitur)
al. a(utem) ma(gn)is i(n)trod(uctorio) d(icitu)r et p(ri)mo m(er)c(urius) p(ost) h(oc) libri (con)iunc(cionum)
i(n) ca° 4° unde m(er)c(urius) no(n) obstante q(uod) sit excellent(er)
ca(lidus) in yeme tu(m) m(u)ltu(m) iuvat ad gelu. (con)sua fir(mi)t(er) (con)
(com)pleti sat(urni). Sat(urnus) v(er)o p(er) se est effectivus gelu s(ed) no(n) ad
a(ut) (com)pleta unde et singule p(ri)us posite de frig(ore) et gelu sunt
m(a)g(is) effi(ca)c(e)s. v(er)o cu(m) Jup(iter) ad m(in)us aliar(um) pl(ane)tar(um) m(u)ltu(m)
iuvat ad frig(us) m(u)ltis c(aus)is. mod(us) (con)ponis et (con)i(unctio)nes
su(m)ptas de frig(ore) excellencie. u(ni)us pl(ane)te sup(er) a(li)u(m) [illegible] al.
6° de (con)i(unctionibus) magnis d(icitu)r 2° q(uod) sat(urnus) s(ecundu)m m(u)t(acion)e in thau(ro)
sig(nifica)t frig(us) vehe(men)s. Et no(n) q(uod) om(ni)s v(er)o p(ro)fec(ti)o de elec(cione)
pl(ane)tar(um) sup(er) a(li)os in ariete p(ro)po(n)e(n)d(us) in p(ri)ma d(icitu)r 19 lib. 6. 29
in thau(ro) p(ri)m(u)m in d(icitu)r 2° 2°. Et d(icit) al. in sup(ra) sat(urnus) (con)i(unctu)s m(er)c(urio)
in virgine sig(nifica)t destruc(cion)em m(u)lt(is) p(ro)pter (con)ve(n)c(ion)e(m) cu(m) veh(emen)ti frig(ore) a
[illegible] et p(re)cipue in urbib(us) quib(us)d(am). Et al. in sup(ra) sat(urnus) (con)i(unctus)
mar(ti) in capricorno sig(nifica)t veh(emen)s frig(us) et durabi(li)t(e)r eius. Et sat(urnus) s(ecundu)m
venere(m) in piscib(us) sig(nifica)t m(a)g(n)u(m) frig(us). Et sat(urnus) s(ecundu)m m(er)c(urium) in leone
sig(nifica)t veh(emens) frig(us) t(em)p(o)re suo. Et s(ecundu)m m(er)c(urium) in virgine. Et s(ecundu)m m(er)c(urium) in ca-
pricorno s(ed) sig(nifica)t frig(us). Et sat(urnus) s(ecundu)m m(er)c(urium) in aquario sig(nifica)t m(u)ltu(m)
frig(us). Et Jup(iter) s(ecundu)m m(u)t(acion)e in ariete sig(nifica)t mag(nu)m frig(us). Et Jup(iter)
sup(er) m(u)t(acion)e in sag(itta)rio sig(nifica)t m(u)ltum frig(us) t(em)p(o)re suo. Et Jup(iter)
s(ecundu)m m(er)c(uriu)m in capricorno sig(nifica)t veh(emens) frig(us). Et Jup(iter) sup(er) m(er)c(uriu)m
in aquario et in piscibus sig(nifica)t frig(us) vehe(men)s. Mars v(er)o sup(er)
sat(urnum) in virgine sig(nifica)t mag(nu)m frig(us) t(em)p(o)re suo. Et m(ar)s sup(er)
Jove in capricorno sig(nifica)t frig(us) vehe(men)s. Mars v(er)o s(ecundu)m solem
sig(nifica)t m(u)ltu(m) frig(us). Mars et s(ol) in m(er)c(urio) in thau(ro) sig(nifica)t vehe(men)s
frig(us) in (con)c(epcio)n(e) autu(m)p(na)li et hye(ma)li. In capricorno mars s(ecundu)m m(er)c(urium)
sig(nifica)t frig(us). Sol v(er)o sup(er) pl(ane)tas no(n) sig(nifica)t frig(us) s(ecundu)m al. Venus no(n)
s(ecundu)m sat(urnum) in piscibus sig(nifica)t vehe(men)s frig(us). Venus sup(er) sole in
capricorno sig(nifica)t vehe(men)s frig(us). Et venus s(ecundu)m m(er)c(uriu)m in cap(ricorno) sig(nifica)t
veh(emens) frig(us). m(er)c(uriu)s (con)i(unctus) sat(urno) in thau(ro) sig(nifica)t frig(us) vehe(men)s
m(a)gis(?) et frig(us) in aquario m(u)ltu(m) gelu. Merc(uriu)s s(ecundu)m Jove(m)
in capricorno et aquario sig(nifica)t frig(us) m(u)ltu(m). Et m(er)c(uriu)s s(ecundu)m m(u)t(acion)e
in (con)i(unctione) sig(nifica)t frig(us) vehe(men)s. m(er)c(uriu)s sup(er) venere(m) in cap(ricorno) sig(nifica)t
frig(us) vehe(men)s. lu(na) s(ecundu)m m(u)t(acion)e in thau(ro) sig(nifica)t frig(idita)te(m) m(u)lta. hec
sunt v(er)o al. de elec(cione) pl(ane)tar(um) s(ecundu)m a(spectu)s. Et d(icit) messahalla i(n)
li(br)o suo de (con)i(unctionibus) q(uod) cu(m) et sup(er)ioris fuerint p(ro)pt(er)ti in sig(no) terreo
sig(nifica)t m(u)ltu(m) frig(us) et impedi(men)tu(m) eius. Et Jup(iter) s(ecundu)m messahall.
in sup(ra) c° 10 et Jup(iter) s(ecundu)m al. p(ri)mo de (con)i(unctionibus) magnis si fuit
(con)iunct(io) magna sat(ur)ni et Jovis in signo et sat(urnus) fuit for(tior)
sig(nifica)b(i)t malu(m) et destruc(cion)em s(e)i(m)i(n)u(m) ex frig(ore) et fame. Et ca(pitulo)
u(ndecim)o d(icit) messah(alla) q(uod) si (con)i(unctio) medi(an)te sat(urno) a m(er)c(urio) fuit in sig(no)
terreo sig(nifica)b(i)t gelu(m) nives et forti(ssim)e frig(us). Et d(icit) mes-
sahall. in ep(isto)la sua de (con)i(unctionibus) c° 4° q(uod) cu(m) eclips(is) s(ecundu)m l(un)e fuit
in sig(no) frigido sig(nifica)b(it) for(titu)d(in)e frig(us) et s(ecundu)m al. 9° de (con)i(unctionibus) magnis
d(icitu)r p(ri)mo cu(m) fuit (con)i(unctio)nis (con)stitut(a) sub loc(is) alic(uius) (con)i(unctio)nis magne

messahalla

ut eclips in signo aere a. puenit idem diuus ul
pfcio a. fuit idem g.o pfcoms orb mag. a. si fuit
idem pl aliutas su dns su dispositor dni ecp v no.
fuit si g. b. vehemen fgor in yeme cu niue 2 pruyne
ap. destes sol in signu lib. Capit d. al. si ad corp
q dixi fuit in ptib. medi. aiet sig. frigiditate aer
te dixit alzar. v su. dr. c. q cum fuit ad corp thaur
q pdixi c. vehe frus mg. vnali 2 sr sig. mag.
frus se si aliq corp que dixi fuit mg. 2 thauri sit
tantum frus Cal. u su dr. g. d. q cu sig. tanc
fuit aliq corp q dixi sig. fer. g. vnal. 2 veh. fer
mg. yeli C z al. u sr dr. h. q cum fuint leoni sig.
quas dixi sig. medioc. g vnal. 2 p pte dectiab.
adfe cum multo frgoe g. ymal. zb alzar. u su dr
b. cu ugo fuit ad corp q pdixi sig. in egri. 2
aui. mg dna vehe frgor in hic g yel. cu vent
ao. C 2b al. u sup. dr. d. cu fuint scorpio pdte
sig. frus in yeme in egri 2 aia. v dna. scor. zb
al. u su. dr. g. cu fuint sag. sig. pdce c. q yelis
fcida 2 humida in loc u sag. dna. se al. u su. dr. io.
cu captor aliq corp q dixi c. in loc v dna. medioctas
frgor in pn. g yel cu gstitoe frgor in hic. ad. g. 2 dr.
al. u su. dr. u. q si fuit aquari ad corp q dixi c. in
g. vnali mediocras in frgoe se dr. 12. si fuit sig.
pis. ad corp cnt multa frida mg. yeli in du c. mue.
pioni 2 aia. in gibus vnant. 2 1. v. pn. tio. fuit
fut adpno dissgnde. 2 gelu sup te ab inico orbis
mag. 2 goni. magnis 2 eclipsib. 2 sr sur snade
cu volum pnosti. de frgoe p. revolucom. anor mundi
2 p incitus q ani 2 p goce. 2 appones lunarium
C m. 2 q. sit pnosti. de frgor gelu p revolu. anor
mundi 2 p inceont. q. anni C
vm volum pnosti. de frgoe 2 gelu p revolu.
tones anor mundi 2 p incit. q ani. oz. te
p. sac dnm ani 2 g. h. a. sac debes exibre q edita st
in ea. p. disticu. g. quo libro vide Juxta sta al zar
g. ma in edue dr. q. qn sat. pfuit ano absq nut
asp. ut alci ple ca. c. c. fgl vehe. in yeme 1 orbi
vgn. ho. 2 eo fori si fuit. sar. Asi pxime. celi sui
aug 2 coppen. alia 2 semta Jungio. no sfluc
calid inne calor 2 fict aer. tpat 2 eo mel cu fuit
sat. desc. mecto sui aug. se sat. cu fuit a sole abs
asp. in vtf. l. alci ca. ple 2 pfuit an. 2 fuit in fimbr
sig aug. infgoe yemis. 2 dirabti. 2 in tip. ver
aos. fel nimis 2 e desc. alin 3 serny 2 eo per si
fuit ast in circulo suo 2 sru in egri ho. h cucret 2
si gingar lx mestate e. aer tpat se al. u su. buatu
pdo mo ao. q fuit a sol. 1 a. tpe ani pminpta expi.
tt. 2 3 g. ani ulti. mel frida. 2 humida. q a. sig. pi.
tm. 2 a sole pz indistu. q it. si cal. a. se al. mli.
de sfloribus in pn. Saturnus in revolucone ani in pred.
tus e in sig. acd. epns. sig. gu. frgor a gelu. tide
de stemonibus 2 diluuys. d. al. f. sat in revolucone
ani f. cu fuit in sig. acd. ft. nues 2 sfus cu celib. aer
se exafens d. f. saturnus in quib. signis f. anni f.
boreales flar. expassat yele fer aug 3 estiuum. ca. imit.
nces ho eq. in quib. dea. signis anni boreale fer
intuar estiuales estus accend. Cal. 4. de gaub
nig. dr. 8. sat. si fuit dns ani 2 pfuit in revolu.

ani 2 epli. aiet. vetgdo 2 no man. b asp. ast. at 2 re
cepit dispom lue 2 in vtf sig. mg. frus pimens
bestias 2 si ill. fuit cadens 2 no aspin. ast. b3 si
fuit dirt. 2 in vs cadens abco sic id g pus st
si sat. fuit in gcis ul mc. epli. man. 2 dirt. fuit
dns ani sig mg. fel 2 si ill. no fuit 1 an. b aspicit
ast 2 fuit dirt. sig mag. fel yemis 2 si no aspit
ast 2 fuit dirt. id sig mag. fel in vs. sig mg.
fuit. se si sat. fuit in an. ul in a ph. 1 a glo 2 di
vet 2 in vs fuit cadens abco 2 fuit dns ani. sig mg.
frus 2 si idm no fuit man. b aspit ast dirt q
c. 2 frus 2 si fuit ill. vetgdus 2 aspit sr u in vrte
2 fuint for. abco caducos augmtabi frus C se al.
g. de goni. magnis dr. p. 2 sim. hali abco. h. g.
c. p. 8nt. si sat. in vno. ani fuit dm. 2 ipo seu ei
radij fuint in signis aereis 2 lu fuit in forta abco
f. mue 2 grandiem. 2 frus vehe. C se hali u p. cal
b. d. si sat. fuit dns ani 2 fuit in po. 2 dlp. cnt
multa fgora. C se messah. in li. suo de goib. c. g. d.
cu psco ple guncti fuint in vuol. ani in signis fcid.
sig. gu. frgor 2 remanet calor C al. in li. epp. tor
d. cu descendit in vs in epli. ytr. 1 vno. ani
aug 3 n. calor 2 cu descedit sat. 1 ea. in et. calor
n. 2 cu descendit sat in epli. trea aug 3 n. frgor
2 cu in vs desc. in et. 2 cu desc. in vs in epli. acaz
aug. ea. 2 sat. id in. 2 cu desc. sat in epli. aqd.
aug 3 frus 2 in vs id. in. 2 in eod li. paulo an d.
q cu lu pfuit ano 2 libs a mat. in triplicab. plu.
~~[struck-through line]~~
se idem si cu h. fuit sat. vetgd gm sig fel se id
sat. cu pfuit ano 2 fuit in gcis 2 vc epli. 2 fuit
dirt. 2 man. gnb. venn 2 fel 2 tonea 2 si fuit
v mot. ab angulo gnab. fel yemis se id. sat. cu p
fuit ano 2 fuit in an. 2 e epli. 2 man. dirt 2
no aspit eum in vs gnb. frus 2 in. calor. si a fuit
sat. i mot. ab ale 2 n aspia. a in vrte et ena fel. et
si fuit. sat. vetrogd et in vs aspit eu for. q fuint
absentes abco gnab. fel C 2 ma. ca. septe. d. al. si
fuit sat. in scorpi. 2 dns ani 2 fuit ei guncta luna
2 in vs c. in illu frus 2 desc. in essiuis. C sup quaq3
cu fuit dns ani 2 in aicte sig. multu frus i yeme.
2 si fuit in gemis sig. gu. yemis. d. in leone
sig. fel yeme 2 pa. in hic. d. 2 in virgi. sig. niues fel
i autup. in lib. sig. fel in pn. yem in scorp. sig fel
tuo yem. 2 gu. frgor in hic In sag. sig. epani.
aer in pn. yem. fel 1 me. 2 in hic. In cap. sig. gue
fel in hic yem. In aqua sig. u frid. In pisci sig.
in li. frgor in hic ani. C in vs no cu fuit dns ani
2 in scor. sig. gu. fel 1 yeme in sag. sig fel aq.
desten. arbores 2 anone h. al. in li. epp. tor gtr
sices d volue anos mundi 2 quali hbs dnm ani
cp3 in pno. h. distu. g. ca. p. 2 2. C alkindi no po
quasda r. de revol. ani mundi 2 so. in hic lib. g.
indicu dr. 13. q mg. ul opp. pce. in vrn sol
malefic vide q sig. variauit sat. illa hed si n.
fcid. fel 1 ani sig. se id eu sol sin las ani g.
ing dr sup. non 2 iudicab p ipm lo g. ul
oppo. pcit. in vrtu sol mg. cod mo sicud sup
p sacim Se id. vide dnos gom ul oppo. pcedent

scitum ām 9c. c. n. no 2 duos oi 9. 2 oppo peden
pām at duos asten. 9m 2 oppo azos s. duos asten
āni 2 9 ām 2 iube c. quib fiet applio. clib; 1. 4
duor 2 c. tpus 1 n. 1 stelle c fca c applicatis. 2 pac.
si dm pan fuit loti i ic ut dob; seu dig; stellar
quibus applicat unde ß albind si applicuit sat fr
2 gndi 2 nebulas sig. ¶ It ß acmar 2 po infse
lib. 9 ucdicu. Jt ß albmd mepla sua c. ulti. 2 ß haly
abor li 8. c. 26. dustas aer toc ām una cfr
sat. abasten. 9ois ut pucn. linaru 2 alo 9ois ut
pucncoms que fuit ante ncitu solis inaicte 2 a
loco lunar mfia 2 alocl sr plar unde si satmum
mvemis mato anglor abasten. 2 ia anglor dm
astri fuiu incodem loco a ma dig. suar 2 maio
i mc. cc an. sig. dusitates iac dampnu 2 tencbe
2 mtpe calor m. ca. 2 mtpe fri f. mag frus
si uo remotius fuit aban. c. tpa sta. 2 clia sic
2 debet cu tn sat. fuit man. a dno astri. mior cu
sig sua q i ant. abasten. It dnt idem aspice sr
mcun si cum mvemis i mc. cc. abast. 9ois 2 fuit i
a sig. ador 2 a i for fouit mao an mcl sig.
dusitate iac 2 uctos dampnabiles 2 h mo indi
cab qn mvemis a infortuna mao anglor am.
a. 2 iniciu man a for. q h tm v;. q cu infor
fuit insig. 9ums a infuctcl pone g illu sig com
p mobil in spice au mor 9iur. l; cu satno 2 cum
marte 2 si fuit 9imp cu sat. de 9c a opp a 9o 2
sat. fuit insigme frid. 2 sicd a frid. 2 hud. c;
frus mtpe frl 2 mtc ca. mtpe ca. 2 si aspcus fuit
de cno ut c 2 fuit sat. insigo an dco sig. id. ß n tm
s; si sat. fuit insigo calo. 2 hud q sur gei 2 c tpli.
2 fuit 9imp cu sigtoe de oppoe a de 4o ut 9one
sig. q aer c. tpatus 2 de bona 9plexione 2 si h 9o
fuit de 3o ut c. ipo exonte insigme pdcis sig.
c. ma 2 melior 9dionis 2 sic indicas de augm
2 dim ore frior p 9imp cu sat. s. judica de ca p
9imp cu marte ¶ Et si satnu mvemis cu pte illa
de q locuti est p in precedenti distincone ca. 2o q
s. acti. a g. nic indica pcu s an dicimus pexon. a;
i an. 2 i aspcu sigtatoris It p eosde cao. 2ao. u supra
ho. mcits sol in 20. g scor. apta astris 2 9. an. 2
plas aspice venem jove 2 mc 2 ß pom cor indi
cab qualite aeris 2 si t. sat. fuit insigo igo 2 ma a
glor. 2 pac in mc celi 2 fuit 9imp cu mcl 2 for
abcs. recessit sig. dampm iac 2 pac. exfrac 2 m
plu. dampnales. ¶ It albmdus infse cplte sue d.
q ß messahallah. sat. inruo. āni si mansit i sig frigi
d. tcos a aqo ab frioi inars a inc. ¶ It manso
mlo calor d. cu sol. m ad satnu i sig mo media
mo c. frus maximu ¶ It messahall. mepla sua c.
c. d. sig plar pondosor si fuint inruolucone
āni a inquacu tpe ruolucoms sig frida c. frus
mvemc 2 hiamcu mestate ¶ Nunc restat p
ne r. pncs. de frioc p 9. āni unde ß su. pto
lo. 2o 9p. ca. 12o si pte q dnan. inlo. 9ois ut oppo
pcd. mitiu 9c. āni c. mitiu sol. mad sig cr. leu.

2 sim man. i dnan. sepre lon 9. ut oppo. fuint frid
2 insignis frid. 9tinuit 2 lo pdca pn. s. lo 9 9ois
ul oppo. pcd. 2 an. scpe fuit dm. sig. frida 2 si
cu h pdi dm 9iuti fuint cu pleis ul stellis fixis
frid ul aspicit. abcis 2 fuint in loc celi frid sig
mag c frior p. 9 ām si cu h 9cordauit n. 19
9c 2 h r. l; mod sim mani 9oc 2 oppoc 2 9ra luna
vu pto ānu ¶ It hmes i lo. de floribz d. 9ce solis
2 sat. fit frus ¶ It albmdus mepla sua ca. 9o. d.
dum 9iuri. aliquis plar lcuiu inr. autupnali
2 fuit divtus sig. c. frit 2 gelu 2 9. 9iuri inr.
hyemali sig. nubila 2 uctos indianos 2 qn 9iu.
in 9a vnal. sig. nubila 2 qn 9iuri. inesti. sig. de ca
2 fulgores 2 tonitrus ¶ Et qn 9iuri pte pondosi sic
hm di sig. ocs. n q sit debiliores ¶ It infine cali. dicit
s. albmdus q luna in declinatione indio. qn appli.
cu pluis diurnis c. sig. fri 2 mo. aer ad sumu frit
si fuit in crs aluie 2 d. alb. in su. ca. 2o. q cu fuint
pte diuti a capite cane ad cap. libe c. gelu ad sumu
c em. ualde debilitatur calor plar 2 qn illuc fuint
regi di 2 sol fuit a cap ad aldcte sol. tc dissolut gelu
n multiplice uentus ad 2 qn diuti alic ad capitor
2 sol cu illis 2 cm. occidentales c. sumu gelu apto
dor 2 a c; nona amidie It juxta su. alb. infine
li. 9udicu 2 juxta suma pom inr. de applicombz
2 ß aer infse li. 9ud. 2 hali abcr. li. 8o. ca. 28o. si
inr. ponit abcis de applicombz plar q ponebat inr.
pmo distinctione 10. ca. 9o. 2 si. in distinctione pcc. ca. 2o.
si 9. in i. r. su inapitone plar astbat ad inst.
sat. sig. 9udinis nubes 2 frus 2 an. apto plar
dem c pus qn inr plas hmes da. oppod fuit aspcus
2 recessit li. ab infiori 2 applicauit sriori ¶ It ß hmc
tc 2 recitat hali abc li. 8o. c. 9o. si fuit mars inrs
cum venc mitiu āni a 9c. sig. mucs 2 frus ¶ It
albmdus mepla sua ca. 6o. d. si i ruo. āni lu. ap
plicuit cu marte sig. nubes 2 gelu ¶ It hmes inr.
de ymbribz q. s. inrp. cu infia 2 vam. d. q i initiu sol.
alibi venus an sole plus q 30 gdus distitis yem pm
frioc redundabit ¶ Sunt insp q dn ptes celi q i stellar
fixar q in cis situant. sig. fri. i ac cu fuint lo. q.
mag. a eclipsu a astu. cor a fuint lo. 9iuc oris luna
ut lo. oppo. cair i cis an mitiu āni. a 9c a fuint astu
cais 9om ut opp. a astu. āni a ac 9c. āni a qn cu
ipc ptes celi fuint loca pn. ha ¶ d. q; calor 2o 9p.
cal. u. q ptcs indicis aict 9gelant. 2 infrigidant
¶ 2 ß haly dem. si dcu sat. dhaum uo ptcs medic ut
d. calor hmitant 2 infrigidant ¶ cane uo ptes so. leo
2 frid. sic. agri uo sig. 9na infrigidat pisti. sig.
i frid. 2 uctos 9nat h. calo ¶ ca. 3m q. sit pnosti. de
fri 2 gelu p omnis meses 2 medietates 2 qs mesiu

vm volutis pnosti. de frio. aer p omnis meses
2 medietates at q. mesiu 2 stiuis dum mes at
medietates at 9c c vn ß su. calor 2o 9p. c. 22o. 9li. tcs
2 nas plar duator qui dns c in loco 9ois ut oppo
ut 9c. mes a ma. scpte 9li decorum locar si cu omis
illi pte ut mao pos cor fuint fridi i sig frid. 9tin
tcs 2 fuint 9iucte cu stellis fixis frid. 2 si lo pn. ha

alb
aor
haly
alb
hmes

pora sunt fuerit frigida et si preditti dum migrant pleis frigi. et eos aspiciant aspectu fortu et amic. sig. e frigor aeris illo mense vel mense. a q mense si tu h. concordauit in tpis sui q. ami et eo fortius si dnatores ptes et lo pilia ami et q. eius f. sequunt. Et dt. alk in epla sua ca. s. q si ingoe vel oppoe vel qrra luminarium fuit applicuit cu in te sigb. nubes cu gelu in tifas. Et aspicit e adr. prius primum de appcombz p. et in omni g. vel opp. et qrta. luminari si ma. eorum fuit apto p. et si aspicit ad mist. sicuo frigus sigb. f. prius allegatum e ab alb. et abano. Et g. pz m. de applicacombz p. si sat. nus aspexit duos aspectus vel fuit cu eis quartus et fuerit in eo aq. i. in sig. aq. frigus et nubila sigb. et de hoc obseruac h v. prius portas ea. pa. et alle. ab alk. meo q posui in fine lib. quod. et omnes alias r. prius portas designate aer. Ca. q. q. pnosti. ar die f. de

vm noluerit sic q sit de quolz. Et frig. et gelu et

dic de frigore et gelu. et qn et quo hoc dic ct. frig. accipe signum a sole ad sat. p. dt. alk in ep. sua c. a. et post de sig. hue et ii trab. no vide quis pla sit in a. ones dns. na si fuit dns satn. et t. dice frig. et dt. alkindus q frigide stelle sunt sat. mp. et venus. Et dt. alk. qn obuiauit luna cu stella frigida vel et venus h. et infrigida. aer. et ideo vide qn luna fuit impta. sig. quis plan. aspexit ea. et iudica sicut sigb. u. si addiderit sic rep. aer. si si sat. aspexit ea. vel a. stella frigida. sig. frig. aer. et recolas supra dicta prius dca de applicacone p. si n. fuit apto p. in a. die mensis et aspl. ea. ad minst. predca. sat. c. frigus. Et dt. hymans in ms. de ymbribus q capricor. sig. plus. frigor q plu. ipm g efficit. frigus cu fuit ad corpus q dicimus prius in ea. h. distinctionis. Et f. suaz lincomens in ms. suo de tpr. aer. et prom. et in expaffem cu expellend frigus pnosti. volueis vm et effect die mortificient. vide tesh. plan. frigidarum geren. ut p. expaffend. vide qn pla anno vel mense g. q f. n. frigidi sicud accidebat anno dm. 1244. satno t. existente in aqu. cor. s. in domo sua. 24c amis g. fu. idem et in agzio in obba. disposi. et q r. gn. i mag. frige. et sta. tes frigidas fecit. p. aspem. eius oppo. ad sole et in mp. dui. ffrium maritat et vent. aquilon. tpra frigida et pruinosa p3. lue gces. et plei. et et lest virco in p. floe et ftu arbores pruam. et magnas pestilenas g. nari parle aspcm admite et m. s. s. lincol. ide nu. munchas in m. offus sat. ex m. dist. arcmeth capitu in. Et hymes lnogestue li. q. c. t. dt. sitro vel. sig. plan. ponderosor sic ca. vel frigida ut te no lateat aliq ex rebus tpis. si n. fuerit ea. sig. ea i est. et pancia tpe. et si frigida. eg. sig. Et li. q. dt. hymes q si tpe fuit cu sole pla ca. et st. fit yems in frig. et si no i est. e. e. ps. d. oi spectanti qualitates tpm sp e sapi. pnd. q sig. sol. heat et quis pla cu eo. vel unga. et fs f. corp horoscop. d. g. vr. quali et nas g sz. si quali. et mu. tpm p fuit cu statu et tpe aer. et quali. g. relitu. Et fra. q uoc se pscrutatorem m. suo de tpe aer. in gelu sua et declarat de gelu grandine et niue vm dt. ide q g dus putei sunt maior frigidi. dem expal. ood. f. grus auge

tes fortuna quos po. al. im p. lo. et exalta. in th omi plan. exaltac. pit. sit frigide et exaltacones et pu. ves quas po. al. g. us augetes fortu. m 2o loco me. ma. medu. d. 2. Et dt. fr q n vni plan. pt satni in puteo ft gelu. u. lua tristens p puteos. sit ms. vadios aeu. plan. magna et s. tro q gelu fit p plas. et si no se aspiciant s. f. in puteis f. f. qn ingt. sol. in eo in t. inp. gelu d. s. fit in puteo et in ing. vel aspr. Iouis cu satno. Et sol in exalta. p. pnnet grandine s. n. gelu n. niue sit in eo in t. vel loc motam. in hyeme uo si sol no sit in eo. marti omnes applic. ad sat. in puteo fit gelu pt luna q no hz mora cu eo. et t. i. q nocte cadit et gg.elatu admo. expm. of st. m. et cadit cu quoda somine subtili. g. r. omnes aspectus ple ad plam in puteo f. gelu. et eg. pluit. t. i motamis m. z m. m. aut fo. s. s. us a. eu. exaltacoms. f. grando mor ei ea frigor f. grand. q niue. Et intellige si lua heat moram in aspectu ad sat. a. alui pla in puteo vel hz qn qn. tristis de puteo in pute. t. f. e. p ea gelu. sat. et sol in puteo si sol no sit in eo marti g. t. f. gelu. et re tut cadens e in ix s. alij planete no sit. Et cu sol. e i puteo cu luna ms. eius radios in a. exaltac. fit i iniue i montanis. et s. f. cu a. planete s. exalta. a. as. et suffr. i. v. pu. ves. super ex quali et nais plan. et aliarum stellarum et signorum et p. i. culi et s. Ca. q. de frig. et gelu s. stellas et as cauas i ac

Odo ondam e signa quedam pnosticancia frig. et gelu. supra ex stellis et as i ac tmo m. st. le comate et sicut differencia et a. sig. sui exalt. vnob. et. et. Et dt. ptolo. 2o q. p. ca. q. q si candate stelle et sig. a. appn. in ac. h. eclipse et luaria et cad v. quatq alia hora fuerit colore nig. vel quali color ind. ea q satn n. a. in murai dicimus sigt. cu g. dm e q satnus maior sig. fr. et gelu. f. q sig. sit coloda ta sig. co. h. f. p3 expham. id. dt. n. q calor mis f. p. nig. combustio. et mam. z q res q gburi. in ta redd. p. ea. ad n. fortis. a e. nigro p. fo. mixtum et nig. et color in d. f. p. mag. frigus. et ex quo i. z expe. q color m. et ind. concordz cu n. satni f. in co. e. q. dt. hali q qn dna. venus act. pte in gu: dna. mudi gdit fuo sites i. as ad siu n. z e. color concordat. sig. oi n. q proms i. ple. et io ead. a colore sig. o n. ple. Et hali in fine centilogij pto. dt. zal. legat h a toc. q i. tertia q d. nig. e do. sat. et eius color z nil cerule q. mg. i. a. gp sigb. f. vt pbem 3. 2. i. a. s. s. hali sigt. morte in tam et decoll. Et al. iuo. de gob. magnis. dt. ulti. dt. q si appuerit a. stella comata in thaurus c. vel e. figuo cu corp. messiu. Et mli. dc. flois. si appruit. comata i lib. sig. appn. paupt. morbis. h. i. diues. mors. s. no cu frigore et no cu ea. et 4o. dcg. ubis. magis d. si apparz coma in scor. sig. uch. gelu et pine et frigor. Et s. al. ide si appn. co. ca. in cap. sig. nues et grandines et frigus. ita ut plate destruent. Et pto. 2o q. p. ca. ulti. dt. q qn sol. in g. ou. a. dividi. decimas et cu nubibus occidit. al. si tr. ipm vnus vel 2. caeli fuerit seu nubes q. fales ap. pellant. ea p. nubi. radij si declinantes ad viride.

vel magis fuerit aerem hyemalem et pluviam indicabit. Et dicit
haly idem quod sol quando ascendit vel occidit si apparuerit
magis vel videatur diminutus quod fuscositas que est in eo est ex densi-
tate nimia et frigus significat. Item color vel situs dicitur quando fuerit ut aspi-
cias ad lunam super diem tertium ante coniunctionem et diem tertium ante preventionem
et totalibus diebus ante omnes distinctiones. non tamen non toti-
dem diebus post has horas et loca. obscuratio densitatis
Si luna tamen magis apparuit quam videtur quasi spissa yemale
aerem aut pluvias significat. Item secundum haly tamen fuscositas circa ea.
ex densitate facta quam pro gnosi significat frigus. Item si in yeme
sol rubicundior et clarior apparet in occasu quam solebat
flante boreali vel austro vento actualiter frigido in sequenti
nocte gelu significat et hoc expertum est. Item si in yeme de
nocte stelle clariores apparent vel quasi apparent scintillare
signum est frigoris et gelu. Item ad contrarium clarus in yeme
intensius frigus fit quam si existat nebulosus. Item aer
in expleniis particula 24 dicit in aurora est intensius
frigus quam in medio. Item aer idem particula 26. venti frigidi sunt.
Item zephirus ventorum est frigidissimus. Item si tempore gelu
fuerit ventus orientalis et quoque plagam stabiliter teneat
gelu diu durabit. verum quod contra in regionibus est
tempus cum gelu diu permanente quando per magna parte
illius yemalis ventus teneat plagam orientalem et tamen
non super post ventum orientalem calidiorem vento occidentali est.
secundum inter dictum est de regione sua et tamen est expertus. Item boreas
frigidior est quam auster. nam dicit aristoteles in sua. Auster in libra frigi-
dus est dicitur apud nos est boreas sed quod boreas in
yeme gelu significabit. Item si in tempore yemali et plumosi res
subito desiccentur que solebant de facili humectari ut
sunt papirus et pergamenum et similia significatur est gelu. Item si tempore ge-
lu humectas fluctuat quod sit nix ut grando ut pruina et non
pluvia continuatur gelu significat et hoc est dictum vulgi et si nix
fuerit in humectas et partes eius fuerint subtiles fortius significabit
gelu magis. et late partes nivis cadentes plus significant
dissolutionem gelu et si predicta humectas cadens fuerit grando
et eius partes parve fuerint albe quoque et equales et ro-
tunde significat gelu magis. partes grandinis et oblonge
et minus albe dissolutionem eius significat. Item pluvia post gelu significat
dissolutionem et omnia sunt experta. Item multociens propter gelu
propter vim consueta in corporibus hominum non calefactionem
sed ad ignem. Item paralitici morbos et antiquos frigidos multociens
gelu presentiunt. eo quod tunc magis patiuntur et antiquos morbos
et passiones que tamen minus patiuntur. Item ossa hominum fracta
et vulnera corporum antiqua que prius fuerant sanata in
gelu multum dolent. Item si in tempore gelu volatilia aqua-
tica querant aquam magis non congelabilem ut fluxum
maris fluentis ad aquam illam significat quod id est cum magni
et duratio. Item si parve aves in principio yemis congregaverint
se in magna multitudine signum est frigoris aut gelu aut tem-
pestatis validarum. Item virgiones ut diversos sicut secundum magis
et minus sunt fortes. tamen aut sunt signa gelu et frigoris. Item
in tempore gelu homo anelitum suum per vitrum et non prius
non restat die de excessu magis frigoris. verum significatum magis
est si multa fiunt modum propter frigus. Item ruina multorum
pecorum. Item si multo parvorum aves sunt quam solebat.
Item ut alia plura sunt magis matura. propter gelu. Item ut
ulterius solitum pullulationes segetum et herbarum marcescat.
et hoc in gelu excellenti frequenter accidit. sed nunc est.

non quod gelu sit nive multociens et ea que tamen segetes que
prima nil fructificat quod solebant. Item quod vasa enea
ut campana faciunt frigiditatem contra alia. post dictum quam in
sunt satis materia et in indistinctione 6. de tempestatibus pluvia et
distinctione 3. de siccitate et humiditate et Item sequentur
bona temporum aeris Capitulum primum quod sit pronosticatio de his et
magis et or magnos et eclipses lunarum
Et hoc dictum distinctione 3. intendo ponere ut ponitur de siccitate
et humiditate et de temperantia aeris quas ex tota dedimus
libros astronomie ea quod quod in hac distinctione intendo dicere de bono
tempore aeris una cum siccitate et humiditate eius est secundum bonam complexionem
aeris plus ante in siccitate quod humiditate nimia et in siccitate
tamen non aer fuerit nubilosus et tibidus abequaliter complexi-
onis equiparandum. eo quod ipse de non fuit humidus.
secundum cum fuerit siccus et aperte siccus est genus temperata et dilatatur.
Primo aut de eius declarabo per orbes magnos et coniunctiones
magnas et eclipses lunarum et inde per revolutiones
annorum et in introitus quarti anni deinde per coniunctiones et oppositiones et lunationes
lunarum secundum modum prius servatum in distinctionibus precedentibus
Cum volumus pronosticationem de siccitate et humiditate et bono tempore aeris
per orbes magnos per coniunctiones magnas et per eclipsim ~~que fuerit~~
aperta astrologus et quam omnibus inveniens orbem magnum et in hora coniunctionis
magne et eclipsis prius dicendam eclipsium intendere. Primo distinctione
2 et 3 quod ex hac dicimus vim auditur corporum quibus pronosticatur per ipsos
duos dispositiones corporum indicabis. Dicitque quod si sol
coloris et quod per ea 8° et al. quod de gradibus magis dicit et
super cum solus fuerit dominus orbis partem magis vel dispositor anni
orbis vel dominus coniunctionis magne vel eclipsis et si fuerit dominus
ascendentis coniunctionis magne vel dominus anni partem vel semel eclipsi
et dominus aeris temporis revolutionis fuerit. generaliter omnes res este
et aer temperatus et salubris et multorum ventorum humidorum
qui venti secundum haly sunt sani quia dissolvunt humiditate spissa
Et fetus erit secundum ro. augmentum et erunt salubres nam in fermenta-
tiones et fetus erit atque omnes res prospere. augmentum non
cerere non minuentur. Et dicit al. quod mars in medio dicit ubi quod
quia sol temporibus aparet aliquibus et quia coniunctiones non
fuerit non in locis super quos eius motus temperat. et quia sol vi-
ta est et significat. ponitur antiquitus et fortior cuius fuerit eius
motus in locis quibusdam temperat temperat. idem aer. Sol. vero.
si per dominum venditavit temperantia aeris et cetera. Et secundum tolo. in suo
et secundum al. quod de gradibus magnis dicit quod veneris optime per dominum
dominium est temperantia aeris et si fuerit eius significat maxime et ventis humi-
dis et in melioribus multum et aer clarus et locus Cum vero mercurius
per dominum optime dominium secundum tolo. et al. in suo dicit 3. et ca dicit ex
siccitate. Et secundum to. et al. dicit quod in suo mercurius est commonis siccitate et
frigiditate motus eo quod sepe vadit cum sole et regionibus suis
sive cum si fuerit dominus siccitate aque et si fuerit matutinus dig...
et quando aspicit sic cum planetis et sol. radios mittit. Et si
mercurius et mercurius iungantur cum bonis planetis et melius vel super
Sol. venus quod facit bonam aeris. Et dicit al. quod de gradibus
magnis dicit quod si saturnus dominium dominum obtinuit et fuerit
in aere secundum spissam compositionem aeris Et haly mercurius suo de
equa planetarum subradiis saturnus radice matutinus
bona complexionem ondit. Et al. in suo. sat. si fuerit mitha-
ro et eius lati... bona complexionem significat aeris et secundum hali
in suo. sat. mithau subradiis sol bonum complexionem et bonum
tempus significat. vespertinus autem siccitate significat matutinus vero a calore
boreali ... et sanitatem significat. et secundum al. in suo. iugerius si lati...

no
distin
al.
tolo
al
al.
ga

fuit medi. siccit^s aeris sig. et s. hali. sat. in ge
mi. sed est et matutinus bone complexionis. et se ha.
si u sit sat. in canc. matutinus uel orient. e. bone compl
onis. ¶ Et s. al. si sit sat. in leone sig. paucitate
pluviarum et vent. siccit^e. et s. hali. si fuit ibi sub radijs et
vespertinus sig. siccit^s aeris matutinus quoque bonum
commixtionis et stationarius siccitatem efficit. ¶ Et s. al. cum fuit
in virgine et si fuit cum latitudine sept. uel meri. sig. bonum aeris
disposicionem ¶ Et s. ha. si fuit illuc matutinus sig. sic.
et s. al. saturnus in libra sig. bonum commixtionis aeris et si fuit
in scorpione et retrogradus sig. siccit^s aeris. Et s. al. si fuit
in sagit. e. bona dispositio aeris. s. hali si fuit in vespertinus sic
sig. Et dicit hali sat. in piscibus matutinus bona dispo
sig. Jupiter uero per dominum dominii optimus bonum temperamentum efficit.
s. al. 4o de 9 orbibus magnis dicit. Et Jupiter si fuit in sagit.
per dominum dominii signis sig. sanitatem corporum et bonum temperamentum aeris. Et
s. hali ubi sit Jupiter in ariete matutinus seu orientalis
sanitatem aeris sig. Et al. ubi sit Jupiter in tauro. Et c
tempestates temperata et sic et ca. in quadrante autumpnali et si fuit illic
cum latitudine sept. bonum dispositionem aeris sig. Et hali si fuit
illuc sub radijs sol. mediocritatem anni sig. Et al. ubi sit
Jupiter in gemini temperamentum aeris sig. in quadrante autumpnali. Et
s. ha. si fuit illic sub radijs bona dispositionem sig. Et
in canc. sub radijs tranquillitatem maris sig. vespertinus
quoque et matutinus bonam dispositionem sig. et sanitatem. Et
hali Jupiter in leone vespertinus bonam dispo sig. matutinus
uel oriens fortiter perdendit. ¶ Et s. al. Jupiter in virgine sig.
temperamentum aeris in autumpnali et estiuali si fuit cum latitudine sept.
sig. bonum. ¶ s. hali Jupiter in virgine vespertinus sig. bonam
dispositionem. Et al. Jupiter in libra retrogradus sig. paucitatem pluviarum
cum bonitate aeris. Et Jupiter in libra sig. bonum temperamentum aeris
et declaracionem eius ad siccitatem et si fuit retrogradus ibi sig. Et ga.
Jupiter in libra sub radijs sig. aeris bone complexionis sta
tionarius quoque bonum tempus facit et firmat. Et in scorpione ves
tinus bonam commixtionis matutinus bonum temperamentum stationarius quoque tranquillitatem
et quietem facit. Et al. Jupiter in sagit. retrogradus bona temperamentum
aeris estare facit et in ceteris libras. Et ha. Jupiter in sagit.
sub radijs bonam dispositionem. matutinus sanitatem sig. Et
al. Jupiter in aquario sol. in latitudine siccitatem aeris sig. Et
ha. Jupiter in aquario sub ra bonum complexionem sig. Et ha. Jupiter
in piscibus vespertinus bonum complexionem sig. matutinus tranquillitatem
in mari et plurimus stationarius uero bonum reparatam pluvias
sig. ¶ Mars uero dominium per dominum signis siccitate sig. multum
cum al. dicit cum fuit in ariete et cum latitudine sept. sig. sic
et si mediocriter sig. temperamentum. Et hali mars in ariete sub ra
siccitatem sig. Et al. mars in tauro sub ra vespertinus
siccitatem sig. Et ha. mars in gemini stationarius siccitatem
sig. Et ha. in canc. ca. et sic. Et al. mars in leone
si fuit latitudine meridionali siccitatem sig. et sic in virgine. ¶ Et ha. in
virgine stationarius sic sit si retrogradus in virgine sic Et
in libra stationarius accidit et sic. ¶ Et al. in scor. si fuit latitudine
sept. multum sic si meridionali temperamentum. Et in sagit. et latitudine sept.
in leonis flatum ventorum cum sic. Et in capricornus sig. paucitatem
pluviarum. Et ha. in cap. sub ra. oriens vespertinus bonum complexionem
si. Et al. in aquario bonum aeris complexionem et si fuit cum latitudine
sept. sig. sic. Et ha. si fuit in sub radijs sig. ariditatem et al.

in piscibus sig. bo complexionem s. hali si in piscibus retrogradus adiuvet. ¶ Sol uero
ut dominium est cum dominium dominium optimum temperamentum medio ca. sig.
ut dicit super venus. Et dicit al. 4o de 9 orbibus magnis
dicit complexionem si venus sit fuit in ariete sig. bonum temperamentum aeris
Et in tauro siccitatem si fuit cum latitudine cum bonam tempus aeris. Et
ha. venus in tauro vespertinus siccitatem matutinus bonam complexionem.
Et al. venus in gemini si fuit latitudine meri. sic sig. Et
ha. si fuit in sub radijs minus sic. Et al. si retrogradus
ca. et sic. Et in canc. bonum tempus. Et hali si fuit in
sub radijs temperamentum sic. vero vespertinus bonam complexionem matutinus
siccitatem facit. Et al. venus in leone si fuit latitudine
meri. temperamentum aeris sig. Et ha. si fuit in matutinus bonum
complexionem. Et in virgine forte declinabit ad frigus si fuit ad
latitudine in bonum complexionem ~~Et ha. in virgine sub radijs sic vespertinus~~
~~bonam complexionem~~ Et al. in libra bona temperamentum. Et hali in ve
spertina bonam complexionem c. Et al. in scor. forte e. bonam complexionem si
fuit latitudine sept. sig. sic. Et in sagit. bonam complexionem aliquando declinat
ad humiditatem aliquando ad meridiem sic. Et ha. venus in sagit.
matutinus bonam complexionem. Et al. venus in cap. bo. Et in aq.
bo. si latitudine fuit in sept. sic. Et in piscibus bo. Et hali in
piscibus sub radijs bo. matutinus gemina et frigus mittit. ¶ Mer
curius uero ut dominium est siccitatis sig. Et al. 4o de 9 orbibus magnis
dicit 4o mer. sig. paucitatem pluviarum et ventos flatum ut
torp. Et hali ubi sit mer. in ariete vespertinus bo. ma
tutinus uel oriens sig. ventos gem. Et al. ubi sit mer. in tauro
post. bo. si fuit latitudine sept. mediocritatem. Et hali si fuit
illuc vespertinus bo. matutinus uero contrarius. Et al. mer.
in gemini sig. bo. si fuit latitudine meri. sic. Et si vespertinus
illuc desic. matutinus uero bo. Et ha. mer. in canc. vespertinus
in tranquillitate facit matutinus bo. Et al. in leone si fuit
latitudine meri. sig. bonum complexionem. Et hali si fuit illuc matutinus
uel oriens siccitatem sig. Et al. in virgine bo. et frigus si
fuit latitudine meri. si sept. sic. Et hali si fuit in vespertinus
sic matutinus uero bonum complexionem. Et ha. in libra bonum. Et al.
in scorpione bo. si fuit sept. latitudine sic. si meri. bo. Et
al. mer. in sagit. bonum si fuit latitudine meri. Et in cap. sig.
desic. aeris et si fuit latitudine sept. uel meridionali sig. bo. Et
al. in aquario bo. si latitudine sept. sic. Et in piscibus bonum complexionem
et forte declinabit ad sic si meri. fuit latitudine sig. in eadem
complexionem. Et hali si vespertinus in bo. si matutinus [illegible]. ¶ Luna uero
s. al. ubi sit sic in ariete sig. [illegible]. Et dicit al. si in tauro
fuit sig. multum sic. et estuatam et in canc. e. famies et
sic. ¶ Modo ponende sunt regule de hijs ex electione
plane ad aspectus. dicit al. 6o de 9 orbibus magnis dicit prima
sat. super Jove in ariete siccitatem multum sig. et non
vero de electione planetarum secundum aspectus in ariete primo in prima
dicit de libra et in tauro in 3a. Et al. ubi sit sat.
super Jove in tauro sig. sic multum in virgine paucitatem
pluviarum in aquario sic. ¶ Sat. sub in tauro
sic cum mora sig. in libra temperamentum aeris in scorpione
sic aeris. Et sat. super sole in canc. sic in virgine in libra sic multum
in cap. in aq. et in piscibus sic. Et sat. venerem in canc. et
scor. paucitatem pluviarum in cap. in aquario. Et sat. mer.
in libra sic multum. Et sat. super lunam in libra multum sic in capricorno
in piscibus. in aq. ¶ Jupiter uero sat. in ariete bo. in
virgine sic in canc. sic in leone bo. in libra sic multum in sagit.

temp[er]a[tur] aer in cap[ricorno]. pauca humiditate. in p[ro]fundo. sic. Et si s[it]
marte in geminis. pau[cum] hu[midum] in p[ro]fundo ca[lidum] et sic. Et si s[it]
sole in thau[ro] sic cum infl[ue]ncia ventosa ca[lida]. In geminis sic. In virgine
et in libra et scor[pione] sic in cap[ricorno] temp[er]a[ta] in aqua in p[ro]fundo sic.
Et si s[it] luna in cancro pau[cum] hu[midum]. in leone. bo[num]. in libra
et scor[pione] pau[cum] hu[midum]. Mars vero sup[er] saturnum in ariete sig[nificat]
bo[num]. in leone sic in[ve]n[it]. Et si s[it] sole in ariete. bo[num] in thau[ro].
ca[lidum] et sic in geminis. et in cancro. sec[undum]. ca[lidum] in virg[ine]. sic
scor[pione]. aqua in cap[ricorno]. sic et ca[lidum] in p[ro]fundo. id[em]. s[ed] venere
pau[cum] hu[midum]. et scor[pione] pau[cum] hu[midum] in aq[uario]. sic et caristia an[n]o
in geminis in cancro et leone hu[midum] pau[cum] tu sic. Sol vero s[upe]r
venerem in ariete sic in thau[ro]. et can[cro] id[em]. Et in sag[ittario] aq[uario]
in thau[ro] hu[midum] sic. In g[e]m[inis]. pau[cum] hu[midum] in cancro in virg[ine]
in libra pau[cum] hu[midum] in sag[ittario] et cap[ricorno] id[em]. Venus s[upe]r Jove
in aquario sic cum pau[cum] hu[midum]. s[ed] luna in thau[ro] in geminis
hu[midum] pau[cum]. In leone id[em]. In libra bo[num] in cap[ricorno]. hu[midum] pau[cum] in
p[ro]fundo singularit[er] aeris. Mercurius sup[er] sat[urnum] in leone m[ala] sic
s[ed] Jove in ariete temp[er]a[ta] pluviosa in libra sic cum ventos valde.
in sag[ittario] m[al]a sic in aq[uario] m[al]a sic in p[ro]fundo fame et si s[it]
solem in ariete temp[er]a[ta] pluviosa in geminis sic in s[upe]r venere
in thau[ro]. temp[er]a[ta] aeris sic in leone conspirare cum hu[midum]
medi[ocre]. in sag[ittario] temp[er]a[ta] pluviosa et ventosa. Et sup[er] libram in geminis
sic m[al]a in p[ro]fundo humiditate. pau[cum]. Luna vero s[upe]r Jove in thau[ro].
peste et sic in virgine sic alia. Et sup[er] sole in geminis sig[nificat].
hu[midum]. pau[cum]. in leone id[em] / luna s[upe]r venerem in cap[ricorno] sic et
pau[cum]. s[ed]m et messiu[m] s[upe]r m[er]c[urium] in cancro sig[nificat] fluxum
plurime mediocr[iter] in leone et cap[ricorno]. hu[midum] pau[cum] et sterilitate
cum alzar. Et dicit messahalla in epistola sua de coniunctionibus orizont[is]
plane[tarum] ca[pitulo] 9[o] quod si sidera cum fuerint coniuncti in signo igneo
sig[nificat] sic / et cum fuerint septentrionalibus suis sig[nificat] bo[num]. a p[ar]te temporis
et multis bellorum et occisionem in[ter] rectorum. Si vero coniuncti
fuerint in descensionibus suis sig[nificat] detrimentum si sint fortes
in ea. septem. s[ed] vero dicit aspice hom[inem] coniunctionis. Saturni et Jovis
ad ascen[dens] et plane[tarum] et stellarum. illud enim in figura si fuerit for[tiora]
sig[nificat] bo[num]. si malu[m] dec[re]mentum fame corporum et gravitas et
statu si fuerit eorum con[iunctio] in signis igneis et aereis sig[nificat] sic et
gravitatem fori. Et in aqu[aticis] et s[ed] sat[urnus] et mars gravi[ter] in signis
igneis sig[nificat] destructiones et sic. Et al[ius] 2[o] de coniunctionibus dicit q[uod]
d[icit] co[niunctio] sat[urni] et mar[tis] in cancro sic. sig[nificat] in omnibus orizonti-
bus. Et 3[o] de coniunctionibus magnis dicit 2[a] co[niunctio] Jovis et mar[tis]
et sig[nificat] co[n]st[itu]c[i]o[nem]. aeris in ista temporis signis. etc. coniunctionis. Et
messahalla in s[e]c[undo] c[apitulo] 4[o] quod eclipsis lune cum fuerit in signis
aquaticis in est[ate]. sig[nificat] temp[er]amentum aeris. Et al[ius] co[niunctio] de co-
m[unitate]. dicit p[rim]a cum fuerit gra[d]us ascen[dentis] s[ecundu]m lo[cum] ac[tionis] co[niunctionis] mag[ne]
ut eclipsis in signo. aeris a circulo fuerit signum p[ro]fectionis
orbis magni et fuerit in eo ca[us]us p[ro]fectionis orbis. in a p[ro]-
venit in diverso ut p[ro]fectio aut cum fuerit idem ~~aut ca[usa] fu[erit]~~
dominus dispositor alicuius temporis dominus. sig[nificat] temp[er]a[mentum] aeris in q[uo] est[ate]
et autumpno simile ei inequalitate et cum corpus ad[iutorium] fuerit in
3[o] aeris sig[nificat]. mediocritate aeris. Et cum sig[num] thau[ri] fuerit
ad[iutorium] corpus etc. annus mediocris / et forte etc. sic tamen cu[m] bo[no]
tempore co[n]t[ra] autumpni. Et cum ad[iutorium] corpus fuerit in 3[a] m[ansione] erit

sig[nificat] bo[num] co[n]stit[u]c[i]o[nem] si fuerit in p[ar]tibus mi[nus]... sig[nificat] sic.
Et si cancer e[st] fames et paupertas et medi[ocritas] aeris in me[dio]
est[ate] et si fuerit m[ars] in me[dio] can[cri] ad[iutorium] corpus sig[nificat] p[ro]p[ri]e t[em]p[us]
aeris. Et si m[ars] in me[dio] leonis. id[em]. Et si virgo fuerit aliq[uid] co[n]st[itutio]
aeris in aestate. q[uod] autumpni mediocris p[ri]m[um] et ye[mis]. medi[ocris]
et si fuerit ad[iutorium] m[ars] in me[dio] virg[ini]s. sig[nificat] bo[num] co[n]st[itutio] et si fuerit in p[ar]tib[us]
mediis virginis. sig[nificat] bo[num] co[n]st[itutio]. Et si libra fuerit. ad[iutorium] corpus etc.
estatis q[uod] autumpni. et mediocritas q[uod] yemalis / et si fuerit
ad[iutorium] corpus m[ars] p[rim]a libre sig[nificat] bo[num] co[n]st[itutio] et h[oc] idem si m[ars]. in
etc. et m[ars] etc. ultima s[ed]. Et si fuerit scorpio. ad[iutorium] corpus etc. est[ate]
et autumpni temp[er]ati. et si fuerit ad[iutorium]. m[ars] in me[dio] scorpionis. etc. bo[num]
co[n]st[itutio] et si m[ars] ultimo sig[nificat] mollitie[m] et ca[lorem]. Et si fuerit ad[iutorium]
m[ars] in me[dio] sag[ittarii]. sig[nificat] bo[num] co[n]st[itutio] et si cap[ricornus] fuerit ad[iutorium] corpus sig[nificat]
bo[num] co[n]st[itutio] m[edio]cre estatis. Et si fuerit ad[iutorium] m[ars] in me[dio] cap[ricorni] sig[nificat]
bo[num] co[n]st[itutio] et si fuerit aq[ua]rius ad[iutorium] corpus q[uo]d dixi etc. m[ala] sic et
ca[us]a. Et si m[ars] in me[dio] aquarii fuerit ad[iutorium] sig[nificat] bo[num] co[n]st[itutio] aeris
Si fuerit signum piscium ad[iutorium] corpus q[uo]d dixi sig[nificat] medi[ocritate]m aeris
m[edio]cre autumpnali. Et si fuerit ad[iutorium] corpus m[ars] s[ecund]a piscium
sig[nificat] bo[num] co[n]st[itutio] vide quod r[ati]o de ca[usis] co[n]venit m[edi]c[ina]r[um]? p[ro]p[ter]
s[ecundu]m dethau in c[apitulo] 25[o] et h[oc] v[er]um fuit s[ed] variandum in revolutionibus
annorum mundi q[uod] in coniunctionibus et oppositionibus omnibus in q[ui]b[us]
luminarium de sic / et sem[per] etc. et t[em]p[or]a p[ro]nostic[andi]. Et etc. in q[ui]b[us]
p[ro]nostic[atur] de sic et sem[per] etc. et temp[er]a aeris p[er] revolu[tionem] anorum
et ingressus q[uar]tarum anni.

In volumus p[ro]nosticare de hijs p[er] revolu[tionem] anorum mundi
et ingressus q[uar]tarum o[portet] te s[ecundu]m s[en]te[n]cias d[omi]ni anni et q[uarte] s[ecundu]m
o[portet] in p[ro]nosticatione aliorum accidentium s[ecundu]m s[en]tencias co[n]t[ra] p[er] distinc[tiones]
c[apitulo] 1[o] et 2[o]. Et dicit al[ius] ... q[uod] mar[s] cum fuerit dominus q[uar]ti
s[ed] fuerit dominus anni in regionibus ultimis mod[o] ca[lidis] s[ed]
australibus in in ca[lidis] et temp[er]a[tis] s[ed] cum q[uod] a meli[us] ap[p]ar[et] q[uod]
sat[urnus] de[fec]tus fuerit. Et cum sat[urnus] fuerit a sole in estate in
quibusdam regionibus absq[ue] aspectu in[terfecti]f a altius p[ar]te in
hoc signorum calor estatis minuitur et in[fri]g[idat]. si fuerit de[fec]tus.
Et in s[ecund]o sup[er] cum fuerit dominus anni et si sol i[n]gressus fuerit
et aliud non fuerit in p[ro]p[ri]o t[em]p[or]a aer et mult[i] venti ad[versa]
flabu[n]t et q[uod] fortius. alia et s[imili]ter. Mars vero cum fuerit dominus
anni et fuerit a sole in yeme et aquosa q[ua]libet absq[ue] aspectu
saturni ad eas, in istis signorum a altius stelle s[upe]r co[n]stit[utionem] etc. yems
ca[li]d[a] et bruma et mult[i] venti in d[omi]n[i]s. Et in regionibus
maioribus p[ro]fundum t[em]p[or]a aer s[ed] in regionibus maioribus ca[lidis] t[em]p[or]a aer
s[ecundu]m dominacionem q[uod] a[ute]m signific[ati]one. p[ro]fert etiam et a sole p[ro]p[ter] p[ro]p[ri]us
in p[ro]p[ri]o tam / distinc[tione] c[apitulo] ca[us]a a[utem]. Et s[ecundu]m al[ius] sol et planetas et
eius p[ro]prietas a p[ro]p[ri]us t[em]p[or]um et s[imi]l[ite]r inter ubi si fuerit passiones
ut co[niunctio] aliud impeditus. Et in quadrapartito c[apitulo] 4[o] dicit q[uod]
cum sol fuerit dominus anni etc. t[em]p[u]s multis in[tem]p[er]ate. si fuerit in
an[gu]lo a co a s[ecund]a parte. Et al[ius] in s[ecund]o dicit Venus cum p[re]fuerit
anno et p[ro]p[ter] in p[ro]p[ri]a fuerit sali. temp[er]amentum aeris et hu[midum] adducit
in ye[me] in estate vero et autumpno sic in m[odo] etc. Mercurius vero si
solus p[ro]p[ter] impo[sitione] fuerit in domo sua sic adducit in aliud
imp[ro]pediat. Et luna cum p[re]fuerit a[nn]o et m[er]c[urius] t[em]p[or]ibus sol
p[ro]p[ri]us. fuerit. q[uod] co[niunctio] anni disponet s[ecundu]m q[u]alitates co[n]p[osi]tio
sue figuracionis. unde a p[ro]p[ri]a co[n]st[itutio] anni faciet solito magis
ca[lidum]. et sic / 3[o] vero m[a]r[tis]. s[ed] et sic. Et al[ius] li[bro] 8[o] de coniunctionibus
magnis. d[icit] p[ri]ma s[ecundu]m h[abi]t[a] alber[tus] h[ic] 8[o]. ca[pitulo] 2[o]
q[uod] anni a[ccidentia] s[ecundu]m p[lures] s[ed] magnis sat[urni] d[omi]na[tio] s[ecundu]m co[niunctio] ut
oppositum p[ro]pter motu anni p[er] plures d[omi]n[a]t[ione]s. et p[ro]p[ri]a d[omi]nus

al.

al.

cpasseno

al.
Ga. albed

si fuerit domus ascen[dens] vel ipsum infortunatum a[ut] aspectus. Et si fuerit sat[urnus] in a[ngul]o an[gu]lorum et in a[ngul]o occidentis et locorum primum et si domus
fuerit dampnatus ab infortuniis et maxime a sat[urno] et plus
quando est sig[nificator] sed magis mercurius et si fuerit sat[urnus] in anguli[s] conversionis
vel preventionis post eas et si fuerit in oriente luce et
quando recedit et fuerit 2um domus et post forte et ascendentis infortunium
et dicit ptholomeus fortunae adde maximum. Compilatis autem sic a diversis
et dicit messahala in epistola sua capitulo 9o de con[iunctionibus] planetarum ad ascendentem
hoc intentus fuit in principio aeris et cum planetis ... hora
et statu ipsum qui habuit dominium super ipsam figuram. Dico ei
fuerit fortunatum erit mundus aptus et bonus significat fore in omnibus anni
et in mensibus singulis et stetit quod cum fuerint planete plures coniunc-
ti in signis igneis in revolutione anni signum multarum siccitatum
et famis expositionis et calorum. Idem capitulo 6o dicit messahala
cum volueris ut nolarcat aliquid ex rebus temporis partium
anni statu vel sic signum planetarum ponderosorum calida et frigida
quod si calida significabit calorem et siccitatem et turbationes in ... Dico vero quomo-
do ... signum. Item dicit statu quod plures ponderosi cum fuerint
in diversis regionibus significat sic et calor et cum fuerint pro-
longati ab eis significabunt multis pluviis et multitudo propter proximi-
tatem ut sic in signis ... et prolonga[tio] in ... Item dicit
statu quod planete ponderosi cum fuerint omnes occidentales significant siccitatem
et in occidentalibus multis pluviarum ... et ... mensibus
hermes [in] ... libro 9o capitulo 1o dicit de ... ...
... capitulo 4o de domo anni dicit si in duo ... anni ...
... et fuerit lib[ra] ab ... ... anno ... omnes ...
... ... Item si fuerit super domum anni et in
... signum ... Item si fuerit in geminis tempus estas
... ... et ... ...
si fuerit in sagittario tempus aeris ... Et si in capricorno signum ...
... et ... Item si in aquario estas ... et ...
... Item dicit albumasar et ponit in suo libro coniunctionum
... ...
... ...
... ...
anni ... ... super ... ...
vel ... ...
... ... Item ... quod ... ... anni
... ... exhibebit. Item ...
... ... oppositionis anni ... ... fiat applicatio
... ... stelle ... ...
et oppositionis. Non ... ...
... ...
... ...
et oppositionis ... ... notant. Item ... ...
... ... super ... ...
... aeris. Item ... aomar et ... in suo libro ...
et albumasar in epistola sua ... et hali aben ...
... ... aeris ... anni ... ab ascendente
... vel ... ...
... et ... ... planetarum
... si inveneris iovem aut venerem aut lunam in aliquo angulorum
domini ascendentis ... ... loco ... ...
et ... ... aeris et ...
... sua et ... ... fuerit ... ... planetarum
... ... Item ... ... vel ...
... ... inveneris saturnum ...

ab ... ...
... inveneris saturnum in ... angulorum ab ascendente aut in ... angulorum
domini ascendentis ... ... loco aut in ... dignitatum suarum et ...
... ...
inveneris ... ...
quod si tu inveneris ab ascendente ... vel oppositionis ... et
fuerit ... dignitatum suarum ... ... significator ... ...
... ... cum saturno et cum ... ...
... fuerit in signo ... ... et fuerit ... cum significatore
et oppositione aut de ... aut de ... signum ... ... aeris si ...
fuerit de 3o vel 6o ... ... in signis ...
... meliores ... Et similiter de marte si habuerit
... cum significatore et ... ... et ... et signis ...
... ... 2o ... ...
... ... Item hermes et ... ... hali aben
... quando luna fuerit in revolutione anni applicans ad
... signum ... et ... aeris et ... ...
... et ... ... libro iudiciorum et ... hali aben
... ... 3o ... ... venerem et ... ...
anni ... ... inveneris eos omnes ... ... vel
... signum quod annus ... ... plures
Restat modo ponere ... ... de ... et ...
aeris ... ... anni ... ptolomeus 2o ... capitulo 12o si planete
... ... in loco ... vel oppositionis ... ...
... ...
... ... vel oppositionis ... fuerint omnes ... vel ...
... ... et in signis ... ... et si loca ... ...
... ... vel oppositionis ... et annus ... fuerint ...
signa ... et si cum ... ... fuerint ...
... vel stellis fixis ... ... ut ...
... et fuerint et in locis ... ...
et ... ... anni ... maiore parte ... et si cum
... ...
et oppositione et ... ... anni ... ...
... si iupiter ... ... salu-
tifer. Item albumasar in epistola sua capitulo 3o si fuerint planete
... ... signum ... aeris ... si ... ...
... planetarum ... ... suorum
signis ... et ... ... et ...
et ... ...
... signis ... ... si inveneris ... planetas
... ... aut 3 aut 2 aut 1 ... ...
... et si fuerit ... ...
... ...
... ... omnes ... ...
... ... mundi omnibus. Item ... capitulo 9o quando
fuerit ... signum ... planetarum et ...
suorum ... ... si ... fuerit ... ... applicatio
cum ... signum ... et ... ...
... ... sua ...
... fuerit ... sua ... sua ... ab ... et ...
... et ... et ... signum ... ...
... applicatio cum sole. Et si ... quod ... ... et
omnes planete ... ... cum ascen-
dente ... plures ... ... quod ... ...
... planetarum signum ... et si fuerit de duobus ...

hermes

albumasar

aomar

p. fine apti et si fuit dec. mi et et si no e. ab o i
cetis i a. no e. ad n vent mit et humida aura
et ve et ferida inyc. et i me. ig cali d. dt. venitu qn
fiunt ple cu sole me. vna e. ea valde forti et
gburte et si ent regi me. p. sit et si fiunt regi
tici mid. e. aura mit Et dt. h. m h. de stelis
q tpan aer epg one sit et iouis gsig. et m si cu
g. fuit in signis aeis Et iuxta suma alk midi
q po insine li gnidicu et aer q poi et i et titatu
de apcomb ptar po s vide si i guctu ani a g.
g fuit a apto ptar i q po mlori potio et
mel apte in disti oe io. pt tetat ca. g. et si in
distictone p. h ta ca. 2. Si g. i illa opptone p.
tar adm st. astibz Ioui tpie aer uetoez asmist.
et mel intanc. sig. sol uo mlt ca. ifie celo et cu
pleis in finibus sig. plu z s insi et cu supioib
pmutare. Et alk midi in epla sua ca. c. q si fiunit
omo a planete sigantes ps cor pte cu n et cu
ps cor depte incentis potio et si fiunt i estate
velgidi mg. esti. cruli no e. sig. sr aq s e. sit
si in ifmatibus no et ea fort q mfiat aplos
et pti. q e. gyc e om dei et qn fuit. sig. plus
duar plar et fuit sig. gsumes de z plis no e.
gp. Et cu fuit sig. plu. de 2 plis a z a q in
est e. su. mit aura est n. e. aq m. n si de
i. plis sig. Et m. ca. si uis pnosti. de plu.
et ead v. s goneugs tpe s m. et debilitate gsida p.
n. tpis et om sua et debi. Si n. fuit na tpis tui
i sumo fort et hu e. for plar sig. gplab. cum
for sig one plu si ae fuit na tpis tui meli for
et hu e. mel in ea sig. sua sig. s sig. aq et cu
h. suis i spure ad nam venis et mi si fuit fri
et humidi a ca et hu et mi eos. sit applica ab oppo one.
a alio cenez et e. i applicatio lari cor vna et e.
gti cu sole a venus cor gsida applica lue cu sole
et cent pmaiatoz et gcordanciam. Si n. fuit lue
na silis n. r. ad z. sig aq et si fuit s sicu i y c.
a autup et no fiunt retrogdi e. aqua debil dis.
stillans durare tpe et mlt fieri Et m p to abma
ca. p. dt. q mus mitinu ani ut q. in domo sat.
mi gno siea sig. et in sup qda ptes celi q v e. stel
lar fixar meis gpon sig sit ut s et et cu i te
ptes fiunt a lo. pn Et pto. 2. g p. ca. u.
q me. ps sig aer e tpate gpis. et s hali ide est
den Iouis et venis Et pto. te than. pt lo. fuit
tpa. gom. Et ha. sr den. Iouis. Et pto. gci sig
vir fit tpie et me. ps tpata. z. et den. Iouis s m
hali ayedietas no leois z tpate glonis et de n.
so. s ha. vg. me. ps s pto. z lo. gpois et s ha
de n. Iouis et s to. pt mid. s. sr tpate et den
Iouis s ha. et venis scor. s pto me. tpate sr.
et de na Iouis s ha. Et sag. capcor. pt me. tpate
sr. et den. Iouis s ha. aquarij no me. ps est tpa
ta et den. venis s ha. Et pis. pt s e. pto. Et gions
tpate et s m ha. den. venis et dt. hali sd gue.
ut. cu in tono exorta color q il dt. tpatu. q tono.
illud q ptiz ad ipius i gur pbat galienus ut.

denotat tp. naz ut tpan. z in ppa. ad aliam esi
dia q homo z tpanus in gpatione p gpionez
ad lepore et Et ca. z quar. z pnosti. de sic as
et bona tpan. aer ponis ins et me. et q m sa
I volue pnosti. de hijs ponis me et o
te sie dm. vnis au. s ta 2. q p. ca. 1
b. a sic expdisti oe gna pi ca. 4. et 6. quo
habito vide p sio simia ul sup. pto. quali et n
plar dnator in loco g. ut oppo ut g. me a
i anlo ropte glz dor locor si nulli dm fiunt sic
a tpan insigo sit. a sit ptibz celi a cu stellis fixis
sit. ul aspi ant ut sugant sit gfeis et si cu h g
danit n tpis sig sicca n. g. ut me ul me.
Vn no q si guct. pcessit in titu g. ani glz ins
gol et si pucnos pcessit glz e. pucto. et h vtie
diligur Et Iafar de plu ca. 3. et q. ioi g.
et oppo. et oi g ta lunarium mede et pa. in g. pce
in titu ani et g. ani vide in q masione luna dist
vat hu. sit. ul tpata si i sicca. i. in sicca ptes zodia
ci. sicca sig. et Et u sit. e. 3. lu. cu sole. cam te
occupant mansione a guctus mansio in tu
pcul dubio effius retinet durat ez lua p. q m
p iz. g. et z ptc q sit q. v m mansionis
a sole recessit stelle ali applicata eo sig. mo et
efficacie atq pcu. sola lu. et masione abitio q
plin. vn et ca. q. dt. Iafar in q vend z. dilig
an planete lu pt. quen. cum sole applicet sig.
i mansione sca a tpice distres stelle siccc e. a tpa
te applicuit sicca. ut tpa. aer sig. eod mo fan
in pucn. et g no lunari. de in pcende cetere stellar
loca ut sim e delua Et Iafar lu. cu sole applicatio
vbe in sug et ptibz stellar q. sisit. testia quar q.
sit i nepu et misi oe humida. Si a sol in loc u u.
dig. n. pe. h sic. a mi applz plimor lapsos
ai omos et aquar inundacones pretend. nubes
t cnas et q dissoluan t. gra. et postius acra semi
fant. Et lu. Ioui et soli appli. du sit in n z a
co sig. v sp. ut applicis n. ymbs manebit lua
n. e. denu in lo. optio sba. vz. lori cetr hmc.
sig. diale q for. effi. apu ussat. et e pulir dura
tum dum ea for. a gsig. respondz Et m sa
lo. depie aer inveni sr in g. lunari gsida sig.
asp. et c n. et de q masione lu sit et n. dm sig.
m g z et n. plar q sit masin. ut eo dno e
ut me aspu et q guctu lue i ipm aspiciant i g.
domo et mansione sit lu. et q testio pualer e.
e. lua. usq ad ipius oppo. Si e. testi. pualint
sr sicca et som. et bo. tpan aer hnt. usq ad ip
oppo. sig. et sint v. z no diligent. de pnosti
tpici aer Et in oi g. et oppo. lunari vide si fuit
alig. apto ptar et e admisto asti ba. ut dim est.
p. Et nota q testi. sit et sr. in uatz i y c.
q. v. nesti. Et omo v. pus alle. ab alkimdo
a de dno ani et sit h pueante et maio. poto in pte
ca. Et q. pnosti. z. Si de sit. et sc. et bo tpan aer
I. sic volui qualr e. om die de hijs
s alkmidi in epla sua c. 1. qrere sig
a sole et pice de sig. lue et d tlab. nabude.

Iafar

Vacat ... !

omnis planeta cum in domo sua et si fuerit domus Jovis cum in dieb.
stna et mit si m. cum venti fortes et inspicice h. v. as
alias plus portas mira 3o quas ponit albumasar
in eodem 1o ca. et mtr. de applicationibus planetarum dicit si 19 oibus
luminar. ut inquocumque anni tempore luna fuerit in domo m.
ut sol ca. et se. sig. Item rtaz r. qm fuerit a. apto
planetarum. Item in quodam libro ignotis invenitur si mane vi.
dent .3. a sole ad sat. et si alio. luna coniunctione si coniunctio
fiat in domo m. ut sol sig. mansio a nonda in qua
finitur coniunctio si .3. sit ut hu. et. Item Jafar in libro suo
de pluviis ca. 3o et 4o et albumasar in epla sua c. 6o su
respici. in qua masione luna distet et cuius planete
applicet et h. videas et et pspicia. loca aliorum planetarum
Item kmeolmeb in libro de tempore aeris usque fine si ha-
bundancia pluvie stie desideras humitanium consideres ce-
lestia et mao. si 3o asp. asserpmit se et in signis aquis
h. bz ut se si fuerint planeta celestia hu. g. ch. Item repasse-
no in plu. prnostica volues plue coniunctio et ptoram lu-
com primo i uestib. hom coniunctione v. et p cad ho. unde q
sit astro. et aqui domos pcedo et cphos dum lu.
et si fuit testo. i humte. et cetrimit plc humidi et intpe
am humido stiae q mltu habundant accidit eod modo
ch. desit. et sic. z. Item dicit messahalla in libro suo de
gaibz ca. 6o et themes kmogestus ca. p. s. g. ni no-
luit ut te no lateat aliquid ex rebus tpis stato utro
sit sig. plar pondosorum ca. ut frida. si h. uideris.
ca si fuerint ca. i sign. fred. sig. tpamtu restat. et frig.
myeme Item dicit u sup. si fuerint medirto alius re-
gionis sig. sit et fame. z. et ti plongati fuerint ab
ca sig. mlntes plu. et ut do pp. ut sit in signo
a ob. p ploga. i mida. Item dicit q plc pondosi cum
fuerint oms orientales sig. sit z occiden. plu.
mltitudinem myeme et tpamentum in estate. Item
themes il sup. li. c. 1o ca. 1o si ryc fuit cum sole pla-
ca et sic fit yes m. frida et humida. Si vero estate
fuit ch. c. ch. Ideo eius indicanti qualitates tpis
na. .3. unde q signa sol hcat. et quis planeta cum eo mo
ve. idem et cor q. et oppo et quis cor horoscopus
et q facit in sup hys canones cum tabul. constat .s.
bn potest pnostica Item c. q. de signis pnosticis sit.
et semi et bona tpantia aeris.
Si sae volues qualitatem omni die tehije h.
albumasar in epla sua ca. 4o accipe sig. a
sole et p ue de signo lune et ii tiab. na inde quis
pla c. m. dos dne et si fuit do. Jovis c. i dies
sna et mit si m. e. uet fortes et in spiace h.
ve. as a as plus portas mira 3o quas ponit albu-
dus in eodem 1o ca. et mtr. de applicationibus planetarum
dicit si in coibus luminar. ut inquocumque anni tempore lu.
fuit in domo m. ut sol ca. et se. sig. Item 1a r.
qm fuit a. apto plan. Item in quodam li. ignoto
inveni si mane vide q. .3. a sole ad sat. et tm a
loco lune coniunctione s. coniunctio fiat in domo m.
ut sol sit sig. mansio a nonda in qua finitur
coniunctio si e sit ut hu. z. Item Jafar in libro suo de
pluviis ca. 3o et 9o et si albumasar in epla sua cao
6o su rspici. in qua mansione luna distet et cuius
plnete applicet et h. uide. et et pspicienda sit lo. ta.
planetarum. Item elmoumes in libro de tempore aeris usque finem
q si habundantia pluvie stie volues humitannum
consideres celestia et mao. si 3o asp. asserpmit se et in signis
aquis h. bz ut se si fuerint pla. celestia hu. q. eo. Item
repasseno cum plu. prnostica volues plue coniunctio et
ptom luacom p. in uestib. hom coniunctione v. et pcad ho.
unde q sit astro. et aqui domos pced. et cphos dum
luacome et si fuit testo. in humte. et ceterimt plc
humidi et intpe am humido stiae q mltu habundant ac-
cidit eod modo ch. desit et sic. z. Item dicit messahalla in
libro suo de coniunctionibus c. 6o et themes kmogestus c. p. li. g.
cum volueris ut te no lateat ad exrebz tpis stato uti
sint signa pltz pondosorum ca. ut frida. si h. uideris
cum si fuerint ca. in signis fred. sig. tpatu in estate et
ferus my. Item dicit u su. si fuerint medirto alius re-
gionis sig. sit et fame. z. et tm plongati fuerint ab
ca sig. mltis plu. et ut do pp. ut sit in signo
a ob. p ploga. i mida. Item dicit q plc pondosi cum
fuerint oms orientales sig. sit et occiden. plu. mltitudinem
i yc et tpamtu in estate. Item themes u sup. li. 4o ca.
1o si my. fuit cum sole pla. ca et sic fit yes in frida
et humida. Si vero in estate fuit ch. c. ch. Ideo eius
indicanti qualitates tpis na. .3. unde q sig. sol hcat
et quis planeta cum eo moretur. idem et q cor q. et
oppo et quis cor horoscopus et q facit in sup hys
canones cum tabul. constat .s. bn potest pnosticare.
Item c. q. de signis pnosticis sit et semi et bo. tpantie aeris.
Constat modo ponere signa sumpta ex corporibus stel-
larum. Item dicit rtaz pto 2o q. ca. 9o q sig. lia
mae appn et luaria ho. eclips et a. hora quaecumque
i caudate stelle et alie stelle et mae cum fuerint coloris
albi ca q sunt ex n. Jovis sig. dm et p gno bona q.
aeris sig. Item hali ide dicit q color albus q parum tedit
ad citru si m. fuit albus. sig. tpam. Item pto. si su.
si ad rubedinem declinaverint sig. ca q sunt ex na mrt
et p gno ca et sic et ibi. dicit hali ide Item pto. si su.
pdca signa fuerint aurei coloris ca q nu. feru. sig.
i tpam. aeris et d. hali id. Item pto in centilogio
pproc. 100 q stelle cadutos sig. sit vapores et si
fuerint oms ex una pte sig. bunt pteso. colo. q. po.
buguf ar. sicca aquarum et sicca. Item hali in sic
centilogij dicit stella comata q dr milco .3. nig.
ad modum lune et bz cinco et radios fundit velut
et pagrat .12. signa et .3. ex coplexione veneris
et sig. bo. tpa. aeris Item cometa q dr matutina .3.
[?] et bz cauda rubea longa et .3. ex coplexione
martis sig. sit et fame Item Cometa q dr argenti
bz radiu pulcrum valde ad modum argenti purissimi
et sig. anos steriles in tra et mel c. iovis ex natura
sig. aquarii .3. q de n. Jovis. Illa vero q dr rosa
p hali .3. m. et rotunda et bz facie ad modum hois
et colore argenti cum auro mixti et n. Jovis et
veneris et sig. tpa. aeris Illa vero q dr pertica p hali
bz ext radium et sig. pau. aquarum et decem annone et
sicc. Item pto. 2o q. ultio ca. dicit q caudate
stelle uedo et sit onde et hali id oms ille sunt
de fumo sicco Item co. id c. illi q exch. cotingit sa. sta.

Jafar

messahalla

Iuvat [?]

vilulea [?]

i mlte. z

multitudinem et ymbrium siccitatis durationem. Item Albumasar libro de ymbribus magnis dicit quod si appareant stelle caudate in ariete significant siccitatem. Item si in leone apparuerint et sol fuerit existens leoni significant multas commociones et siccitates et fugas. Item in libra significant paucitatem pluviarum et siccitatem multam similiter et destructionem fructuum. Item Ptolomeus 2o quadripartiti capitulo ultimo dicit quod cum sol oritur vel occidit et clarus fuerit ita quod non tegatur ab aliqua a nubibus serenum tempus significat die illa. Item secundum Haly si fuerit sol clarus quando occidit significat noctem claram et serenam. Item dicit Ptolomeus quod ad sensum est quod accidit in die videndum est quando sol ascendit et est quod nocte videnda sit quando occidit. Item dicit Ptolomeus si circulus solis in medio celi vel in occasu diversorum colorum fuerit ut ad igneum vel rubeum declinaverit aut solis radii qui sunt extra ipsum rubei fuerint aut si nubes que soles dicuntur in una parte eius apparuerint et colore rubeo fuerint ventos fortissimos significabunt et cum hoc patet quod siccitas est significatur quia calor rubeus est de natura ignis et hoc idem patet per Haly in commento capituli ultimi 2i quadripartiti ubi dicit idem. Item dicit Ptolomeus ubi supra quod circulus qui in principio ad lucem et ad eius locum 3o [illegible] et 3o die aut eius [illegible] [illegible] et [illegible] diebus post has horas si subito et tota [illegible] serenum tempus significat. Item dicit si stelle et nubes fuerint [illegible] quod non [illegible] clare fuerint et si motum videantur ventorum flatus excitat parte [illegible] quod ipsa frigiditas [illegible] ventos significabit etiam hoc non obstante quod Haly [illegible] et [illegible] per tales colores significat siccitatem aeris. Item Beda libro de temporibus dicit sic luna [illegible] si [illegible] cornu [illegible] pluvias [illegible] [illegible] in medio pleniluni serenum aerem significat. Item Ptolomeus ubi supra quod circulus qui est lucem [illegible] [illegible] quod si unus fuerit et clarus et paulatim [illegible] sive destruatur aerem clarum significabit. Item si circulus ille ad clarum rubeum declinaverit et fuerit [illegible] significat aerem [illegible] et ventos validos. Et dicit Haly quod rubedines celi denotant frigiditatem que de natura [illegible] et quando circuli cum [illegible] denotant frigiditatem et significant ventos fortes. Item Ptolomeus ubi supra circuli qui sunt circa planetas et stellas lucentes denotant res ipsas [illegible] cum coloribus circulorum et cum naturis [illegible]. Dicit enim Haly quod si stella [illegible] ad se frigiditatem [illegible] cum natura sua et cum apparuerit hec frigiditas multo magis [illegible] [illegible] [illegible] quod [illegible] stelle [illegible] et [illegible] qualis erit accidit per colorem frigiditas. Item Ptolomeus ubi supra quod [illegible] cum in [illegible] temporibus apparuit aerem [illegible] [illegible] tamen in [illegible] [illegible] serenitatem significat. Item [illegible] 3o [illegible] 20. Item dicit [illegible] [illegible] libro [illegible] dicit quod sol [illegible] et stelle si valde clare appareant serenitatem significant et hoc [illegible] [illegible] ut occasu. Item dicit Plinius [illegible] [illegible] de tempore aeris sol purus oriens serenum diem significat.

et [illegible] de occasu. Item [illegible] [illegible] [illegible] [illegible] serenum occasus serenitatem de [illegible] [illegible] [illegible] quod si luna [illegible] die post [illegible] fuerit [illegible] [illegible] significat quod totus ille mensis et [illegible] pluviosus. Item Plinius [illegible] significat [illegible] [illegible] [illegible] [illegible] [illegible] denunciat. Item [illegible] et Plinius [illegible] [illegible] [illegible] [illegible] lune vel solem ita quod [illegible] [illegible] [illegible] [illegible] serenitatem significat. Item [illegible] [illegible] [illegible] et [illegible] [illegible] 3o [illegible] quod halo [illegible] [illegible] [illegible] [illegible] appareat [illegible] media [illegible] [illegible] [illegible] solis [illegible] [illegible] [illegible] [illegible] quod [illegible] serenitas [illegible] [illegible] [illegible] [illegible]. Item sol videat a plaga illa a qua flat ventus [illegible] [illegible] plaga illa [illegible] [illegible] est significat serenitatem [illegible] est [illegible]. Item quod in occasu solis ut [illegible] [illegible] [illegible] [illegible] signum est serenitatis ut quidam dicunt. Item si nubes [illegible] in [illegible] [illegible] si [illegible] [illegible] [illegible] [illegible] [illegible] [illegible] [illegible] [illegible] nube clara [illegible] celum siccitatem [illegible] serenitatem significat [illegible] [illegible] ut [illegible] nubium [illegible] idem significat si [illegible] pluvias [illegible] et [illegible] [illegible] non fuerit [illegible] apparens pluvie [illegible] denunciat et [illegible] si fuerit hoc iuxta orizonte et [illegible] illa a qua flat ventus. Claritas enim ipsius aeris sive fuerit per nubium [illegible] sive per eius [illegible] idem significat. Item si fuerit nebula aliqua que cadat et non ascendit [illegible] [illegible] [illegible] serenitatem significat [illegible] [illegible] supra. Item si fuerit nebula que [illegible] [illegible] et [illegible] [illegible] in estate non serenitas et calor futurus. Item copia [illegible] mane [illegible] vespere significat serenitatem. Item [illegible] [illegible] [illegible] [illegible] 20 venti de [illegible] [illegible] non [illegible] si [illegible] [illegible]. Item venti de siccitate [illegible] [illegible] sol. Item omnis ventus [illegible] [illegible] [illegible] [illegible] flare boreas siccior est quam auster et zephirus [illegible] [illegible] zephirus serenus et [illegible] [illegible] ventorum auster [illegible] [illegible] est quam magnus. Item venti boreales [illegible] [illegible] [illegible] [illegible] [illegible] locis ut [illegible] polum articum [illegible] [illegible] sive [illegible] in [illegible] hyeme et [illegible] [illegible] [illegible] [illegible] [illegible] et [illegible]. Item venti boreales [illegible] [illegible] [illegible] [illegible] [illegible]. Item [illegible] [illegible] [illegible] 6. caligo magna siccitatem significat. Item si iuxta orizontem fulminaverit absque tonitru nulla vel modica [illegible] nube [illegible] ut alibi serenitatem significat et caliditatem. Item [illegible] [illegible] [illegible] dicit si noctua post occasum solis non [illegible] serenitatem significat. Item quod ille aves que [illegible] [illegible] alas suas in mari [illegible] non [illegible]. Item [illegible] [illegible] alaudam in [illegible]. Item [illegible] Plinius si [illegible] [illegible] [illegible] [illegible] [illegible] [illegible] serenitatem significat. Item idem si [illegible] [illegible] in [illegible] [illegible] [illegible] [illegible] [illegible] [illegible] [illegible] [illegible] [illegible] et quod [illegible] [illegible] [illegible] [illegible] [illegible] [illegible] [illegible] aves de tempore aeris [illegible] [illegible] [illegible] [illegible] [illegible] [illegible] [illegible] qualitatem aeris [illegible] [illegible] [illegible] colligunt et dicit [illegible] quod [illegible] [illegible] [illegible] [illegible] [illegible] hoc [illegible] [illegible] prudentiam [illegible] et [illegible] [illegible] [illegible] vel [illegible] esse ut tristes que res [illegible] alia nunc

[illegible] nam aliis secantur nos
[illegible] possunt et in semine sollicitabile
[illegible] Item si aer sit apparens motus cum vento ipse eliciente
[illegible] et movente ut fluat semine ter sicce.
Item [illegible] de motibus operantibus semine
[illegible] Item [illegible] ptolomeus capitulo 10 dicit Item aristoteles
[illegible] capitulo 29 dicit minus plus sunt quam
[illegible] noctes serenores sunt diebus et in media
[illegible] nocte fit maxime serenitas Non quod
[illegible] siccitas sicciores quam serenores natura dicit
[illegible] sunt magis plus quam plane et imparibus
[illegible] boreali anglie que incipit in 2o
[illegible] ex parte orientis et occidentis nos quando
[illegible] sit mare orientale sed in northumbria propter
[illegible] semini flante vento occidentali quando hic qui habitat
sic mare occidentale in partibus suis habet tempestatem
et econtra ipsi habent serenitatem flante vento orientali et nos
tempestatem vero habemus quando ventus occidentalis propellit
eas per mare tempestates que non possunt attingere ad nos
sic est de orientalibus animalibus vento dicit magister noster non ponitur
excessu siccitatis ut apparet quando terra et planta scindunt
ex siccitate Item quando nubes serene volunt lane
non apparuerit in aere fieri serenitate signum eodem modo
potest eliciri pronosticationes de aliis per altera
signa horum ut de pluvia quam signa denotant serenitatem
et finitur hec distinctio.

Distinctio 2a

In hac distinctione ex huius tractatus 2a intendo ponere
regulas plures de hiis predictis sed primo in
tendo dicere descriptiones sive diffinitiones ymbrium
non nimium et pluviarum et per hoc premittere opiniones
horum generationes manifestas et qualiter in se
variantur. Dicit itaque huius ymbres terrae gestes libro 10
capitulo 2o quod ymber est precipitatio aque de superiore loco
cadit beda de temporibus libro primo quod ymbrium ex nim
bus aggregantur guttulas dum in maiores stillas
crescit aeris amplius non ferente natura aut vento
impulsu in sole dissolvente pluvia ad terras
pellente nunc sole dissolvente pluviam ad terras
dicatur ysidorus libro 3o ethimologiarum capitulo 10 dicit ymbres
ad nubium terra dum viridi ornat terram Item idem
dicit pluvie dicte sunt ita ut fluant nasce
de terra et maris anhelitu quod cum altius elevantur
fiunt a calore solis resolute aut ventorum compresse
inde stillant Item willelmus de conchis in philosophia
sua particula 2a dicit unde sunt causa pluvie alii
sparsus fumus et humidus evaporat a terra ut
aqua vel dum ascendit in minutissimis guttis
se involuit que graviores facte cadunt et fit pluvia
alii vero aer ex fervore terre et aque inspissatur et fit
quasi massam sparsam que ex calore solis ut glacies
ex igne dissolvitur et acumine solis penetratur prius
cum a parte separatur quibus separatis natura gravitate cadunt
et fit pluvia contingit etiam ad instrumentum solis
levem humorem attrahere quod autem inter liquidum est
in igneam sussit speciem gravior a cadunt vel de eis
acutissimum calorem videtur fit pluvia 4o cum est quod
ventus elevat humorem de fluviis et lacubus inde

est quod ranuncule et pisces cum pluvia visi sunt
cadere multum vel tempore anni in nimium et a pluvia et
cum tempore aut fumus humidus evaporat ut aer compositus
inspissatur ut humor ad instrumentum solis attrahitur
vel a vento elevatur Item pluvia quia pluvius solito inspis
satur et nimio calore attracta fit ad modum sanguinis
rubeat quod propter ignorantes dicunt sanguinem pluere
Item albertus libro 2o metheororum tractatu primo capitulo 10 dicit magister
ex nube aqua sive congelatur in loco ubi nubes
fiunt ille autem est locus medius aeris qui inter omnes
est magis frigidus ex illo loco descendunt ad terram 3o
tempus quod sunt aqua pluvia imperfecta grando cum quia
in altum descendunt aut congelata descendunt aut non
congelata aut sit congelata et dissolvitur in aquam
aliquantulum sic est imperfecta aut congelata tamen sic quod congelatio
se diffusione magis fit est grando aut non congelatum
sic est pluvia Item albertus ubi supra capitulo 19 causa materialis pluvie
est nubes aquosa frigida medii loci inspissata et
capitulo 20o dicit causa efficiens pluvie est frigidum impressum
in nube a frigiditate caloris et ideo imperfecte non pluit
sed per gelu et est frigidum resolutionis autem estuans
calidum illud interius de et undique ascendit expellit frigidum
quod in nube vero inde vehementer cum impetu cadit pluvia
sed vehementius in estate quam in hyeme quia calor
est vehementior et vehementius expellit frigidum quod
resolvitur nube magis vero in impetuosus pluvia plus
est de frigore expulsa ab aere quam in aliis ideo non vero
inveniunt planctus quia frigidus est qualitas mortificans
sed aliquando pluvia multum habet de calido vero cum
est alicui generantur alia aquatica sed ranunculi et vermes
et pisces qui cum est quia calidum quod est in nube
cum incorporatur incipit trahere secum fortiter humidum
quod inse habet aliquid de fortioribus terre cum pluvia generatur
de vapore multo terrestri hinc terre aut vero a innato
et ideo est viscosum et reducitur ad aerem et incipit
durescere et ascendere et vertere se impellere quodam in
qua attrahitur pulsatis calidum efficit speciem cum ab eodem
aut speciebus virtute stellarum et sic animal et sunt alia
aquatica quia nichil generatur terminat aqua Item
idem dicit capitulo 21 locus pluvie est duplex propter se et
per accidens propter se locus medius sed inferiore sui latere
eo quod calidus vapor non multum est ad illum in
loco undique expellit frigidus que in nube
magis per aerem non generatur in inferiori loco cum frigidus
superior deprimitur ibidem quod autem vapor pluvie fa
cilior est quam vapores aliarum impressionum ideo frequen
tius pluit quam videntur alie impressiones Item alga
zel dicit pluvia generatur in loco spissitudine vapo
rum quia ibi reflectitur vaporem inspirari et non
permittit altius ascendere et disgregari et propter hoc aliud
calitas existens et frigus expellit in nube et
huius ponit exemplum in caldaria plena aqua bulliente
cooperta quia vapor propter hoc expulsus per cooperto
rium autem magis ut gutta Item albertus capitulo 22 ubi supra.

quod figura guttarum est rotunda non est alia causa
nisi continuitas aque quia quelibet pars gutte refugiat divisionem
ab una vel moveri ad aliam quanto citius et proximius
potest non vel distat ab alia per angulum concludentem ideo
est rotunditas guttarum magnitudo vero sive parvitas causatur
ex nube calidiori et frigidiori Item capitulo 2o sicut in
grandine frangens partes singulas ad se contrahit ipsius
vapores ut ad quoddam centrum in spatio cuius
ita fit etiam in guttis magnis propter hoc quod non congelatur
et ille magne gutte frequenter cadunt in vere vel
estate et precedunt tempestates et grandines quia tunc
sunt de vaporibus calidis et a principio non faciunt unitatem
eos frangens nisi contrarium et cogit partes illas quas
invenit magis sibi distantes via ad ingrediendum in guttas
magnas grossiores aut decadunt et postea sequuntur
grandines hec sunt dicta Alberti de causa efficiente materiali et
loco et situ et magnitudine et parvitate pluviarum Item
Aristoteles primo metheororum capitulo 6o dicit pluvia est ex vapore acto
sursum facto usque ad mediam regionem aeris et a
frigiditate loci condempsato calor et qui duxit vaporem
relinquit et dirupto ad superiorem locum ut expectes
qui suspendit longum in aere vapor et infrigidatur
fit aqua et cadit Item idem ibidem quandoque plus cadunt
guttule quandoque in magnis Item Ysidorus de [illegible] nimbus
est densitas nubis intempesta et obscura nubila
dicunt quasi [illegible] volans Item Albertus 2o metheororum tractatu [illegible]
capitulo 3o nebula et reliquie [illegible] subtiliorum quando sol
resolvit magis calidos sunt magis calide et sicce
vapores roridi et pluviosi Item Guillelmus de Conchis
in philosophia sua [illegible] super dicit cum aer ex [illegible] terre
et aque inspissatur que spissitudo in [illegible] oculis [illegible]
nube nominis. Item Beda nubes [illegible] paulatim [illegible]
aggregantur quasi [illegible] vapores aquarum de terra et
mari quod sustentes quamdiu in minutissimis stillis [illegible]
sistunt sicut [illegible] incalescit [illegible] vel solis igne de
cocti ut aer [illegible] dulcescunt ut mare [illegible]
aquarum accipiunt saporem Expletis [illegible] qualitercunque de
istis impressionibus dictis de generacione earum

Quomodo volueris iudicare de istis ex te scire primo
dominium orbis magni in quo sumus iuxta
doctrinam dictam [illegible] primo distinctione [illegible] capitulo 2o
Investigabis divisorem anni et signum profectionis ~~orbis~~
~~magni [illegible] profectionis per~~ domini coniunctionis
Si vero dominus orbis magni et dominus ascendentis orbis magni
fuerint [illegible] humidi et pluviosi significant habundantiam
ymbrium per totum orbem illum et eo fortius
si signum profectionis orbis et ascendens eius fuerint significantia
humiditatem eodem modo indicabis in parte divisionis per
divisorem et per signum profectionis et scias quod planete humidi
sunt Venus et Mercurius et Luna iuxta sententiam Dorothei
et [illegible] in tabulis suis de tempore aeris que ponitur
in fine [illegible] iudicium et [illegible] Albumazar [illegible] sua
capitulo 6o et [illegible] potissime Mercurius et Venus

Item Thebit 2o quadripartiti capitulo 8 [illegible] Albumasar [illegible] de coniunctionibus
magnis dicta prima Saturnus significat tempestates
validas in aere et pluvias et tenebrositatem aeris [illegible]
vel secundum temperanciam aeris [illegible] pluviositatem [illegible]
Hermannus dicit in tractatu de ymbribus Saturnus [illegible]
Saturnus in capricornio et aquario et tenax [illegible]
cum leone et piscibus [illegible] ventos [illegible]
et sagittarium [illegible] que in [illegible]
scorpione Albumasar vero in suo maiori introductorio [illegible]
2o dicit quod signa aquatica sunt cancer cum sua [illegible]
ex cancro plus pluvia ex scorpione aquarius et pisces
significant aquas et per consequens humiditatem aeris Item Haly
super primo quadripartiti capitulo 13o dicit quod signa significantia pluviosa
sunt ille in quibus sunt figure avium ut gallus [illegible]
luna et sunt quadrupedia ut aries taurus et capricornus
postquam autem scivis dominum orbis magni oportet te
[illegible] ad coniunctiones magnas 3m planetarum superiorum et inves-
tigabis dominum coniunctionis iuxta doctrinam distinctionis 2e summe
tractatus si inveneris [illegible] dominantes in loco coniunctionis magne
[illegible] significantes pluviam vel humiditatem dominum
[illegible] in ascendente [illegible]
procedes ad eclipses luminarium aptabis quod ascendens
hora eclipsis et 4or angulos investigabis et dominum
eclipsis iuxta Thebit 2o quadripartiti capitulo 8. si vero per planetas domina-
tores in loco eclipsis [illegible] in angulo [illegible] ut per
certe eclipsis significantes pluviam ut humorem per hoc indicabis
ut patet in distinctione 3a summe tractatus postea procedas
ad revoluciones annorum mundi comprehendo dominum anni
et dominium [illegible] ut patet [illegible] Deinde procedas ad
omnes coniunctiones et oppositiones et quartas luminarium comprehendo
dominia eclipsis per planetas dominatores cum [illegible] tempus [illegible]
volubilium pronosticare poteris de istis primo [illegible] pone
regulas particulares Dico igitur secundum Thebit 2o quadripartiti capitulo 8 et
Albumasar 4 de coniunctionibus magnis dicta prima Si Saturnus
dominetur eo modo quo dictum est in orbe magno
aut fuerit divisor orbis magni aut dominetur in
coniunctione magna vel eclipsi erunt magne nives et
venti et aer yemalis Item Haly in introductorio suo
de coniunctione planetarum et radiis quod Saturnus in ariete
sub radiis facit pluvias et nebulas Item Albumasar
[illegible] Saturnus in tauro facit pluvias et nives
multas Item [illegible] significat multitudinem pluviarum et cor-
ruptionem agriculture In cancro vero idem Item Haly Satur-
nus in cancro sub radiis obscuros dies facit Item
[illegible] meridionalis multas pluvias facit
Item si fuerit [illegible] stationarius obscuros dies facit Item
in sagittario pluvias et nebula Item in capricorno
corruptionem agriculture et si fuerit ex latere septentrionalis
multas aquas Item Haly vel stationarius significat ob-
scuritatem aeris Item Albumasar in aquario multas pluvias
et si fuerit latitudo meridionalis idem Item Haly si fuerit in
aquario matutinus pluvias et yemalem aerem significat
Item Albumasar in piscibus habundantiam pluviarum Item Haly Saturnus
in piscibus [illegible] pluviosus et intellige omnia
si pars [illegible] dominium obtinuerit. Iuppiter vero secundum Thebit et Albumasar

[illegible] teneis bona significat
Item al. Iupiter in ariete existens multas pluvias et
inundaciones facit. Item Haly in ariete sub radiis
facit pluvias vespertinus nebulam significat. Item al. de
[illegible] Iupiter in tauro existens significat multas pluvias in tempore
[illegible] vernali. Item Haly in tauro vespertinus significat ym-
[illegible] in geminis sub radiis matutinus ut dicit
[illegible] multas pluvias. Item al. idem dicit. Item al.
[illegible] multas pluvias et si fuerit latitudo eius
[illegible] significat humiditatem aeris. Item in virgine multas
pluvias et nives in quarta yemali. Item in libra significat
pluvias in quarta estivali destruentes panem. Item in
scorpione significat multas pluvias destruentes in quibusdam
partibus grossitudine aeris cum multitudine nebularum. Item
Haly in scorpione sub radiis significat pluviam
Item al. de sup. In sagittario significat pluvias multas
Iupiter positus in optimis domibus. Item Haly Iupiter in sagittario
vespertinus pluvias multas significat. Item si retrogradus fuerit
significat multitudinem pluviarum. Item in capricorno significat
multas pluvias. Et cum fuerit latitudo septentrionalis ventos
multos. Item Haly Iupiter in capricorno sub radiis
humiditatem aeris significat. vespertinus vero pluvias significat.
Item al. in aquario significat multas pluvias et ventos
multos in quarta autumpnali et in media yemis. Et
si fuerit eius latitudo meridionalis significat multas nebulas.
Item Haly in aquario vespertinus multas pluvias stacionarius
[illegible] pluviam et [illegible]. Item in piscibus si fuerit
pluvialis in quarta yemali et corrumpet pluvia ar-
bores et messes. Et si fuerit meridionalis significat multitudinem
pluviarum et augmentum fluviorum. Item Haly si fuerit
ibi stacionarius bonum significat in pluvia significat Mars
in potentibus domibus optimis secundum Thomam et al. dicit 2o de
3. non significat de sui natura ventos nec pluvias nisi per
accidens. Tamen secundum Albumasar de 3. Mars in tauro potens
in domibus optimis significat humiditatem pluviarum. Item in cancro
si fuerit latitudo meridionalis calorem aeris et siccitatem significat
Item Haly de 3. Mars in libra sub radiis vespertinus plu-
viosus est. Item al. in aquario humiditatem pluviarum et nives
et idem in piscibus. Et si fuerit eius latitudo meridionalis
idem. Sol vero positus in domibus optimis secundum Thomam et
al. de 3. non significat de sui natura nisi per accidens ratione
[illegible] ut [illegible] situs et significat eius cum luna et cum
aliis planetis [illegible] in [illegible] cum sol dominator
est tempore multe revolutionis nisi in [illegible] tempore fuerit in
aliquo angulorum ut succedentium. Venus vero cum sit
posita modo dominatur secundum Thomam et al. dicit 3o significat plu-
vias multas et ventos. Item al. de 3. Venus in tauro
multitudinem pluviarum. Item in geminis humiditatem aeris
et corporum. Item Haly Venus in libra [illegible]
Item al. Venus in scorpione in septentrionali latitudine meridionalis
multas pluvias. Item Haly si fuerit ibi sub radiis sit
pluvia est. vespertina pluviosa matutina vero
multarum pluviarum. Item al. in sagittario multam plu-
viam et [illegible] si fuerit latitudo meridionalis. Item in capricorno
idem. Item Haly Venus in capricorno est pluviosa.

matutina. Item al. in aquario multitudinem pluviarum et ne-
bularum et quanto elongatur longius fuerit longior a sole
significat multas pluvias. Item Haly Venus in aquario
sub radiis sit nebulosa. Item al. in aquario [illegible]
significat egritudines hominum propter humorem. Item in piscibus vehementem
humorem et si meridionalis multas pluvias. Mercurius
vero sine dominacione vertitur et alterius est pluviosus
secundum Thomam al. de 3. Mercurius cum positus in domibus optimis
si tunc coniungatur cum naturis aliorum planetarum. Et Haly concordabit
cum isto. Haly dicit 1. faciet tamen opus qualitatis re-
stelle quibus applicat. Et si nulli applicuerit opus
suum efficatum parum in [illegible] est. Item Ptolomeus [illegible] de 3.
Mercurius de sui natura est siccus. Item Haly in [illegible] suo
de operatione planetarum sub radiis dicit quod Mercurius in tauro
sub radiis tempestuosus est et umbrosus. Item al. de 3.
Mercurius in virgine matutinus humidus et [illegible] sple[illegible]
Item Albumasar in libra si fuerit latitudo septentrionalis paucitatem pluviarum
et multas nebulas. Item Haly Mercurius in scorpione
humiditatem pluviarum significat. Item si fuerit ibi sub radiis
tempestuosus est sub radiis sit pluvia matutinus vero
pluviosus. Item al. in sagittario paucitatem pluviarum
et multas nebulas. Item Haly Mercurius in scorpione
humiditatem pluviarum significat. Item si fuerit ibi sub radiis tem-
pestuosus est vespertinus sit pluvia matutinus vero pluviosus.
Item Albumasar in sagittario paucitatem pluviarum. Item Haly idem
sub radiis multas. Item in capricorno multas pluvias.
Item Haly in capricorno sub radiis pluviosus. Item
Mercurius in aquario matutinus pluviosus est. Item in pis-
cibus sub radiis pluviosus et tempestuosus. Luna vero
ut dicit al. 2o maiorem in dominacione habet que per sui
humiditatem nocti convenit et dicit quod aere quanto est
humidior et [illegible] aptior cum complexione corporum
suscipit. Item al. 4o de annis magnis dicit quod si
luna posita [illegible] dominaverit domum optimam significat
multas pluvias et humiditates et [illegible] si fuerit in
ariete. Item si fuerit in tauro vel geminis idem significat.
Item in virgine et piscibus idem. tamen in virgine est significat
multitudinem [illegible] Modo quidem de [illegible]
de [illegible] de elevatione annis [illegible] dicit [illegible]
al. 6o de annis magnis Saturnus si Iovi in piscibus
significat si fuerit pluviarum. Item si Marti in cancro
si fuerit pluviarum et [illegible] etc. Item si soli
in ariete idem et in leone idem cum [illegible] In leone
in ariete [illegible] si fuerit tempore suo. Item si Veneri in ariete medio-
critatem pluviarum. In leone [illegible] et ventos. In virgine
[illegible] pluviarum. In piscibus [illegible]. Item si Mercurio in
ariete si fuerit. In tauro multas inundaciones.
In virgine si fuerit. In aquario et piscibus multas
pluvias et tenebrositatem orizontis. Saturnus vero si lune
in ariete si fuerit pluviarum et [illegible] etc. In
leone [illegible]. In virgine multas pluvias.
In libra [illegible] et ventos eius. In sagittario [illegible]
humiditatem et [illegible]. Iupiter vero si Saturno in [illegible]

in tauro significat multas humiditates In geminis hu
miditate in piscibus [illegible] In libra pluvias et fluxus ac
messium In scorpione superfluitates pluviarum In piscibus
idem In sagittario multas pluvias et transacti corr
Jupiter cum mercurio in cancro significat multas nubes
In capricorno nebulas et multas pluvias et aquas
Jupiter cum sole in ariete significat presentem pluviarum In leone
idem In sagittario multas pluvias et inundaciones aquarum
In aquario tenebrositates orizontis Jupiter cum venere
in tauro significat humiditatem In cancro idem In aquario
multas pluvias et tenebrositates aeris In piscibus
superfluitates pluviarum et aquarum Jupiter cum mercurio
in ariete in tauro cancro et leone multas pluvias
In scorpione pluvia superfluit tempore suo In sagittario
pluvias In capricorno pluvia superfluitatem cum augmento
mercurii In aquario nubes et pluvias In piscibus
multas pluvias In cancro mediocritates pluviarum
In virgine in geminis superfluitates In sagittario medio
cris humiditas In capricorno multa humiditate cum
superfluitate aquarum In aquario humiditate multa
In piscibus pluvia paucam Mars cum saturno
in ariete geminis cancro et scorpione significat pluvias
In cancro cum mediocritate In aquario multas In pisci
bus superfluas Mars cum Jove in tauro multas pluvias
In cancro idem In virgine superfluas In libra multas
In piscibus idem et superfluas Mars cum sole pluvias
siccitates significat quam pluviam. Sed mars cum venere
in sagittario significat superfluas pluvias Mars cum
mercurio in tauro multas pluvias et nubes In
sagittario idem In capricorno multas pluvias in fine
et yemis cum multis nubibus In piscibus pluvias
superfluas et mediocritatem aquarum et fluminum Sol
cum saturno in ariete multas pluvias In tauro
humiditates aeris In geminis transacciam In cancro
mediocritatem pluviarum In leone superfluitates pluviarum et
humiditatem In virgine mediocritates pluviarum In libra
superfluitatem pluviarum ~~et humiditatem~~ In scorpione multa
humiditate orizontis In sagittario et capricorno mutacionem
pluvia In aquario humiditate orizontis In piscibus
humiditatem aeris Sol cum Jove in tauro et geminis
significat humiditates aeris In cancro humiditatem aeris et roles eius
In virgine humiditatem orizontis In aquario in piscibus
humiditatem aeris Sol cum marte in tauro
humiditatem aeris In cancro multas pluvias In virgine
multas humiditates In libra et scorpione humiditatem
aeris orizontis In sagittario superfluitatem pluviarum
In capricorno et aquario humiditates aeris In piscibus
superfluas pluvias. Item sol cum venere in leone
significat multas pluvias In virgine superfluitates
pluviarum In libra multas nubilas sed paucas pluvias
Item sol cum mercurio In cancro significat superfluitates pluviarum
In libra superfluitatem pluviarum In scorpione humiditatem
superfluam In capricorno pluviam mediocrem

In aquario pluvia [illegible] In piscibus
humiditate mediocre Sol cum luna [illegible]
signis predictis in piscibus humiditatem paucam [illegible]
sed in piscibus humiditate mediocre Venus
cum saturno in ariete significat multas aquas In
tauro multas pluvias In virgine pluvias
et humiditates In libra multas pluvias et humiditates
In scorpione multas humiditates In piscibus pau
cam humiditatem Venus cum Jove in ariete significat
multas pluvias et augmentum magnum pluviarum
In geminis tenebrositate aeris cum multitudine humiditatis
et pluviarum In cancro pluvias et humiditate superfluam
In libra multas pluvias et humiditates In scorpione pluvias
superfluas In sagittario superfluitates pluviarum In piscibus
multas humiditates significat Venus cum marte in ariete
significat pluvias In tauro multas aquas et pluvias
superfluas In geminis multas pluvias In cancro hu
miditate cum superfluitate inundacionum In leone et
in virgine multas pluvias In libra humiditates su
perfluas In scorpione pluvias superfluas In sagittario
capricorno et piscibus idem Venus cum sole in ariete
significat multas pluvias In tauro transacciam plu
viarum In geminis humiditates aeris In cancro virgine
libra et scorpione pluvias multas et superfluas
In sagittario aquario capricorno et piscibus multam
humiditatem significat Venus cum mercurio in ariete
significat nubes In tauro multas pluvias et nubes
In virgine multas pluvias cum augmento fluminum
In libra pluvias superfluas multas aquas cum inun
dacionibus fluminum In scorpione pluvias superfluam
et multas inundaciones aquarum In sagittario pluvias
superfluas In aquario pluvias mediocres Venus cum
luna in ariete humiditatem multam In tauro hu
miditate In cancro multas pluvias In virgine plu
viam superfluam Mercurius cum saturno in libra plu
viam superfluam in scorpione idem In sagittario pluvias
mediocres et multas aquas In aquario pluvias
superfluas et similiter in piscibus Mercurius cum Jove in ariete
significat transacciam aquarum et pluviarum In tauro multas
pluvias In cancro idem In virgine pluvias superfluas
In capricorno vehementem pluviarum In aquario et
piscibus pluvias Mercurius cum marte in leone
humiditates significat et pluvias superfluas In libra multas
nubilas et pluvias superfluas In virgine multas
pluvias Item in sagittario aquario et piscibus multas
pluvias Mercurius cum sole in ariete et tauro
significat transacciam aquarum In virgine multas pluvias
In libra superfluas humiditates In scorpione sagittario
capricorno aquario et piscibus pluvias superfluas
Mercurius cum venere in ariete significat multas nu
bes et pluvias in tauro humiditates In geminis
multa pluvia In cancro multas humiditates et ne
bulas In leone humiditates mediocres In libra

et scorpione pluuia sed plus In sagittario plures
siccitates In capricorno multa nubila et multas
pluuias In aquario et piscibus pluuias sed plures ...
luna in ariete et in tauro multas pluuias
... humiditates ... In leone melioracionem pluuie
... super ... In tauro significat multas pluuias
... et cancro pluuia sed plus In leone multa
pluuia et humiditas In virgine pluuia sed plus in
... humiditates In libra et scorpione humiditas sed
plus In sagittario pluuias sed plures In capricorno
et aquario multa humiditas In piscibus pluuia sed
plus Luna sed Jouem in ariete significat pluuiam
temperatam In tauro multas pluuias In geminis humiditas
multa In cancro multos rores In virgine multa
pluuia et sed plus In libra humiditas sed plus humiditas In
scorpione pluuia sed plus et multas aquas In sa-
gittario humiditas multa et sed plus aquarum In
capricorno et aquario multa humiditas Luna vero
sed martem in ariete et tauro multa humiditas
significat In geminis et in cancro multas pluuias In
virgine libra sagittario capricorno leone capricorno
aquario et piscibus multas humiditates Luna
vero sed solem in ariete significat pluuias In cancro virgine
et libra humiditas multa In scorpione pluuia sed
plus In sagittario capricorno et piscibus multas
humiditates Luna sed Venerem in ariete significat multas
humiditates et precipue in tempore estiuali In cancro multas
humiditates In leone pluuia et humiditas In vir-
gine multas humiditates In libra continue pluuiarum
et multa humiditas In sagittario humiditas et pluuias
In aquario et piscibus idem Luna vero sed mercurium in
ariete multa pluuia In tauro mediocres pluuias
In geminis pluuia temperata In cancro pluuia me-
diocris In virgine pluuias et humiditates mediocres
In libra multas humiditates et inundaciones In
scorpione pluuias sed plures et multas inunda-
ciones In sagittario aquas et humiditates In piscibus
pluuia sed plus et inundaciones plures Item Albumasar dicit
et intellige omnes has regulas ex parte domini anni
mundi et ... Et dicit Messehala in libro suo
de coniunctionibus ... quod si mali planete coniuncti fuerint
in signis aquaticis significabit corrupciones ... et
... quod coniunctio Saturni et Iouis si fuerit in
signis aquaticis significat multitudinem pluuiarum Item coniunctio
Saturni et martis si fuerit in signis aquaticis significat
multitudinem ... Et dicit Albumasar ... de coniunctionibus magnis
differentia ... quod si fuerit coniunctio Saturni et martis in scorpione
et fuerit Jupiter et luna cum eis significat multas pluuias
in pluribus locis / Item Albumasar ... de coniunctionibus magnis differentia
... cum fuerit ... ascendens siue aliquis ...
vel in ariete et fuerit aries significator ... orbis ...
aut fuerit in eo dominus ... aut ... aliquid
... aut ... cum fuerit ... aliquorum siue ...
dispositor alicuius temporis ... significabit temperanciam aeris
in quarta estiuali et quarta autumpnali Item Albumasar ... si
aliquis corpus fuerit in partibus ... arietis significat calorem

aeris et humiditatem eius Item Albumasar ... si fuerit ad
corpus quod dixi in ... tauri significat multam humiditatem
et ... Item si ... fuerit ad corpus quod dixi multiplicabuntur
pluuie in quarta yemali et si fuerit ad corpus
quod dixi in ... aut ... aliquid
... significat humiditatem aeris Item si signum leonis fuerit
ad corpus erunt pluuie in quarta yemali et etiam ...
Item si fuerit ad ... leonis significat humiditatem ...
et si fuerit in partibus mediocribus eius significat humiditatem ...
Item si fuerit signum virginis ad ... et aer tenebrosus suc-
cessiue et quarta ... multarum pluuiarum et ...
Item si in ... virginis fuerit aliquis corpus obscurabitur
aer ... et si in partibus mediocribus eius fuerit ad corpus
significat multitudinem nubilorum Item si fuerit scorpio ad corpus
erunt pluuie et ... in hyeme Item et ... in ...
fuerit aliquis corpus ... et multarum ym-
brium et pluuiarum et ... yemalis ... et humiditas et
cum fuerit aliquod in ... sagittarii significat humiditatem
aeris Et si in partibus mediocribus fuerit ... significat et ...
... erunt multe pluuie in quarta ... et si fuerit ad
corpus in partibus ... capricorni significat humiditatem aeris et in
mediocribus ... Item Albumasar ... si ... fuerit aliquis corpus
humiditas significabit et ... aliquod fuerit corpus in ...
eius et si in partibus eius mediocribus fuerit significat multitudinem
nubium Item si fuerit signum piscium aliquod corpus erit pluuia
et aqua in quarta ... et si fuerit aliquod corpus in
... media piscium sed in partibus eius mediocribus
significat humiditatem aeris ... ... quod ... ...
regularum ... que sunt significationes arietis ...
... et quod de significatione tauri ... et sic de aliis
Item has regulas ... debes in ... annorum
mundi et ... ... et ...
... et ... cum de ymbribus
et pluuiis nubilis et humiditatibus ... Volens
Unde volens ... de hiis ... in ... *pro[g]no[sticatio] pluuiarum*
... ascendens et ... et ...
... loca ... in eisdem horis / ... ...
... anni et ... / ... ...
... / et ... ...
debes de ymbribus pluuiis nubilis et humiditatibus
... per totum annum et per totam ... anni / dicit ...
4 Albumasar ... ... dicit ... quod cum Jupiter
... fuerit ... aspectu ... planete / ...
impedire / et fuerit a sole ... a pluribus
... aer per calorem et ... / et erunt ...
... et ... alia et ...
Item Venus cum fuerit ... et ... sole ...
... / tempus fuerit aeris temperamentum et humiditate
adducit In estate et autumpno siccitates ...
Item ... fuerit ... aut ... temporibus
anni sole ... fuerit ... anni ...
... qualitates ... et ... quod ... ...
... et ... Albumasar cum hoc faciet ...
... calidiorem et humidiorem / ... ...

secunda 2a ex qua fiunt nimie caliditate et
siccitate 3a frigiditate et siccitate 4a frigiditate
et humiditate. Item Albumasar 2o de imbribus magnus dicit
quod quando Saturnus fuerit in dictis aut in eius
triplicitate in revolucione anni mundi et ipse fuerit alcup
tatz dictus et in angulo significat multas pluvias
in anno. Dorotheus vero post quasdam vegetas
et proprie infime quod de iudicio dixit pluvias
nosse volueris veneris in anni principio in quo plures quam in
extremo sunt pauce aut econtra. Solis introitum in
arietem de prope inde quod locum veneris optime accede
orientalis namque multas ymbres in anni principio
et paucas in fine in[illegible] occidentales eum soli
et in eodem signo auctam anni et messes illius
in quo aucta pluvia ymbribus manant. Quod si
de venere alterius accidat dum sol arietis exordium
ingreditur oriente asicto cum quod cardinibus fortuna
stella quod orientalis et dominium vendicavit hec pluvias
vaticinat. Quod totum annum ministrat venus nam mercurius
et luna aut post alterius cum eadem applicacio ut diverso
dum hee stelle moventur in signis aquaticis lune
alterius corporis applicationem dum nulli corporis applicat ymbres
multiplicat ex[illegible] et amicitie corruptus
aut sub radiis sitoe existens et lune ei applicans
plures paucas et in medio multas non tamen
sine fulguribus et tonitruis aeris corpore ad
ducit pluviam. Rursum eo anno plures vi[illegible]
quociens luna cum marte fuerit aut eidem applicatus
venus aut forte dum adusta luna tunc cum sole
aut cum marte aut si mercurius saturno applicatur aut
luna corporis alterius pluvia plures reddidit in fine minuit
unde nubium densitate fracta et mars corporata
nam Iove in signo aquatico dum venus et luna
eidem applicat in eas et salubre expecta pluvias
in anno. Item si cum eo occupet signum igneum
et si sit mercurius cum eo applicatus pauca erunt
ymbres amplius orientalis dominus qui et in toto
anno ymbrium gaudet dominatu in ordine fortunis
applicatis anni reddit pluviosum. Ipse namque
amicitie corruptus ut cum per eo signum optimus
dum tamen luna marti applicat nubibus multis et
paucas manabit ymbribus. Signum quod in quo
fuerit si sit aereum et luna eidem applicata rores multiplicat
et nebulas. Quod si mercurius ymbrium
fuerit dominus et ipse corruptus fuerit graves et in eas
nunciat pluvias sicut quod corpus ex ventis et nubibus
generatur. Si autem ipse fuerit super cetera fuerit corruptus
et si pauca fuerint nam tamen aer erit corruptus
venus quod habet dignitatem vendicans et amicitie
infelice ut adusto absque ymbrium stellis
nebulas auget et rores marti aut eorum
dignitate paucas pluvias et rores indicat
saturnus et si paucis tunc coeleti ymbribus nebulas
frequens impetrabit. In signo dextrus aquatico

modicum pluviis addit [illegible]
benivolencia ymbribus accedunt. Non nulla in
dispositione inter eas et lunam corporis quod effectus [illegible]
tos accidit nota est alternat namque horum appli
cacio rores multiplicat aut decipit lunam [illegible]
cum fortunis et infortunis depehensa ymbri [illegible]
quod proh[illegible] amicitie saturno et sole [illegible]
tamen in[illegible] pluviam adducit. Item [illegible]
et ponitur in 2o libro Haly aben [illegible] 4o quando venus [illegible]
et mercurius iungitur marte in revolucione anni [illegible]
multe pluvie et fructuose et quando luna venus et mars
fuerint [illegible] et [illegible] multe quando sa
turnus et venus iungitur in [illegible] et augmentum
aquarum. Item quando iunguntur sol et luna iungitur in revolucione
anni in libra erunt multe pluvie et nubes et [illegible]
[illegible]. Item secundum [illegible] et albertum in libro de proprietatibus elementorum
libro primo tractatu 2o capitulo 2o quando contingit soli in opposicionibus
suis et fuerit aut quadraturis lune calorem suum in [illegible]
quando declinat ad signa meridionalia et hoc propter
quod cumulus [illegible] a [illegible] in egiptum plus quam
quando fuerit in [illegible] in capricorno quod ego quando non fuerit
ibi. In [illegible] cum alia et maior alia minor
sed plus et minus secundum quod plus de stellis maior est et
[illegible] ut minus et quando stelle sicut venus et luna plus
faciunt quam alie fortiores quando non sol et in leone et
stelle [illegible] sunt in [illegible] quando autem sol in [illegible]
et pluvie cum eo non multe pluvie propter calorem qui
[illegible] humidum et cum magna sit in [illegible]
et quando fuerit cum sole in leone multiplicantur pluvie
in [illegible] et [illegible] in nilo [illegible] sole
[illegible] in cancrum solem [illegible]. Item dicit abraham
avenezra in libro suo de revolucionibus anno primo
capitulo 12 quod Iacob alkindi dixit aspice quando vel
opposicionem lunarium que fuerit ante sol intret arietem
si fuerit signum ascendens de signis pluvie hoc significat
pluviam quod descendet in illa hora. Item ut opposicio
et eo magis si locus domini ut opposicionis fuerit
in uno angulo ascendentis cadencium indicat ip[illegible]
non descendere pluviam in toto illo mense. Item in
[illegible] parte illius anni. Si autem signum ascendens fuerit
unum de signis aquaticis et dominus signi ipsum aspiciat
hoc est signum perfectum pluvie et si fuerit aliquid
[illegible] tunc et magis si fuerit aliquid cum
luna et tunc erit pluvia usque ad habundanciam. Item
si volueris scire diem in quo erit pluvia debes
inspicere diem in qua pervenit luna ad aspectum
tunc erit pluvia. Et ego abraham dico quod verum
est si fuerit signum ascendens unum angulorum signorum
vel si aspiciat ipsum quocumque aspectu. Si
non erit ita erunt nubes et non pluvia.
Ad hoc dicit alpharabius in libro suo de pluviis
et hoc est expertum quod plures recte gradus signorum plu
viam et magis inferiores et eo magis [illegible]
fuerint si fuerint in signis femininis et [illegible].

abraham

[illegible]

abraham

... aque / signa ... aquarum et sic
aquas ... stella que effusor appellatur, et adhoc
... signum leonis significat aquas propter figuram nature
que est ibi / quarta et aut si dominus orientis domus
... est aries ... in potestate apertio climates ...
... sit lucifera / vii si judicante luna aut decima ...
... in saturno, in quarta ... aut oppositione ... quo in
... est pluvia / ... plus ... apparuit
... in ... et loca aspectus
... in aspectus / et ... dies ... erit
pluvia et ... et ... sic sue ... debes
... fuerit ... domo ... significabit pluvias
fortitudo ... que in domo ... est sed ...
... domus / Item abraham in ... pluviis ... significant sapi
entes / ... fuerit ... mense ... aquatica
sicut humida / et aspiciat ... retrogradus et
forsan si ... fuerit in signo ... aut in signo ...
... significat pluvia / et debes ... mense ...
... et ... in quo fuerit in
... solis ... et ... in cancro ... post
... et amplius ... / Nam ...
mutant tempora anni Item albumazar 2° de coniunctionibus magnis
... saturnus fuerit ... et fuerit
dominus anni / in angulo ... sed si aspexerit ascendens
et fuerit ... erunt multe pluvie et aque
multe et frigus in multis locis / et ... augentur
et fortitudine ... illud malum / Item haly ...
... capitulo 10 ... fuerit luna domina anni aut ... et ...
... cum Jove vel Venere erunt pluvie et nubes multe
Item ... 2° et albumazar 2° de coniunctionibus magnis ...
... quod fuerit mars in revolutione anni in ...
... saturni / significat paucam pluviam et ... in
... suis significat ... pluviarum / et in ...
domibus ... pluviarum / Item ... haly ...
fuerit domina anni et in bono loco et ... ab infortunis
significat multas pluvias ... temporibus ... / et
erunt pauce infirmitates et multa ... Et si
infortunata et ... Item si saturnus in revolutione anni ...
fuerit ... debilis et infortunatus significat pluvias
tenebras et frigus Item haly ... dominus anni fuerit
erit in signo aereo ... et ...
et pluvia Item albumazar in de floribus ... primo et 2°
dicit si saturnus in revolutione anni fuerit impeditus
in signo aereo significat nebulas et corruptionem aeris et ...
... ex ... pluviarum Item ...
... mars ... et ... et ...
Item ibidem ... in revolutione anni impeditus in signo
aereo significat pluvias paucas ... corruptionem aeris ...
... ponit ... regula ... de sole ... luna
et marte ... aut ... fuerit in revolutione anni
in signo aereo impeditus erit impedimentum in aere
et destruit ... supponit ...
et ... si pluvia. Item ibidem ... de pluviis
... quod cum fuerit mars in revolutione anni ... domibus
suis ... pluvie et si fuerit in domibus saturni
erunt pauce pluvie / et si in ... signis erit
judicium mediocre Item albumazar ... de ... pluviis
... et saturnus in revolutione anni ... fuerit
in tauro ... significat multitudinem pluviarum et
... Item si fuerit in cancro
et ... significat multitudinem pluviarum et corruptionem ...
Item in scorpione et ... significat multitudinem
pluviarum et habundanciam aquarum ... et corruptionem ...
Item in capricorno et ... meridionalis significat aere
tenebroso in yeme et multitudinem nubium et frigus /
Item si in aquario et latitudine ... multitudinem pluviarum
et ... frigoris et gelu et si fuerit latitudo ...
significat paucitatem aquarum fontium et pluviarum Item ibidem
si fuerit Jupiter in cancro in revolutione anni et fuerit
cum latitudine meridionalis significat habundanciam pluviarum et
multitudinem aquarum fontium Item ... in ... et fuerit
latitudo ... significat multas pluvias et paucos to
nitrus et fulmina Item in capricorno et latitudine ...
multas pluvias Item in aquario et latitudine ... significat
aere tenebroso et paucitatem pluvie Item in piscibus
et latitudine ... significat multitudinem aquarum fontium ...
multas pluvias / Item ... si fuerit ... in revolutione
anni in tauro et ... significat multitudinem plu
viarum et ... Item in geminis et ... multas
pluvias Item si fuerit mediocriter paucitatem aquarum pluviarum
et fontium Item albumazar ... de ...
... cum mercurius fuerit dominus anni ...
et infortune aspexerint eum et fuerit ... a
malis ... multiplicatur pluvia et frigus / Item
si fuerit mars et fuerit impeditus erit annus
pluviosus Item saturnus ... pluvie si fuerit im
peditus Item saturnus ... fuerit anni ... et
... a marte et non aspiciens
... multiplicitatem pluvie et aque Et si fuerit re
trogradus et ... aspexerit eum et fortune
fuerint ... ab eo ... Item ...
... quod saturnus cum fuerit dominus anni et in
tauro et ... significat multas pluvias
et ... multitudinem ... et ... pluviarum et
... Item in capricorno ... et ... pluvias
Item ... Jupiter cum fuerit dominus anni et
... significat multitudinem pluviarum et ...
pluviarum In tauro significat ... in yeme
et ... pluvias In leone ... pluvias ...
In capricorno ... pluvias ... In
scorpione multitudinem pluviarum ... In ...
multa ... et ... In ...
et ... multe et In piscibus multitudinem pluviarum
in ... anni / Item mars cum fuerit dominus anni in
tauro erunt ... pluvie et nubes / Item in ...
et fuerit ... saturnus ... pluvie et ne
bule In scorpione et frigus et pluvia in yeme
In capricorno multitudinem pluvie In piscibus erit
... pluvie in ... Item ibidem cum mercurius fu
erit dominus anni et ... multitudinem pluvie In

scorpionis pluvie et nubes multe. In sagittario vero erit aer et calidus dulcis et modice aque. Item in piscibus multe venti superflui et aque. Item dicit albumasar et ponit in fine quarti libri judiciorum: vide coniunctiones vel oppositiones precedentes introitum solis in arietem quod signum occupat, ut saturnus et hec, nec similitudo humiditate multa in anno significat. Item cum sol singulas annis [illegible] ingreditur jupiter notandus est et judicabis per ipsum hoc [illegible] coniunctionis ut oppositionis precedentis introitum et cetera modo ut prius per saturnum. Item vide dominos et oppositionis cuiuslibet introitum anni et eorum dominos omnium coniunctionum et oppositionum per annum ac dominos ascendentium coniunctionum ut oppositionum precedentium et eorum dominos ascendentium anni et quarte anni. Vide tunc quando fiet applicatio angulorum istorum dominorum et tempore et eorum aliquis et [illegible] stelle cui fuit est applicatio et postea si dominus predicti fuerint locati in eis ut de medio ut in dignitatibus stellarum. Unde dicit albumasar ut predicti domini applicuerint venti humores significat tempore temporibus diversis predictis si saturnus significat nebulas et aeris obscuritatem. Item dicit messahalla et ponitur ab albumasar et ponit in fine epistole sue quod si in principio anni vel quarte saturnus fuit in signo aque addet humorem et mutabit tempus. Item dicit aomar et ponitur in fine quarti libri judiciorum et ponitur ab albumasar et [illegible] epistole sue et haly libro 8 capitulo 26: si inveneris saturnum tempore coniunctionis ut oppositionis precedentis introitum solis in arietem ascendentis aut in aliquo angulis aut ascendentis collocatum firmum et in aliquo dignitatum suarum et maxime mutabit aerem mutat et corrumpit tenebris suis. Item per eosdem [illegible] vide quando sol intrat in 20 gradu scorpionis et aspicientem venerem jovem et mercurium [illegible] et [illegible] in accessibus aut recessibus significat multos [illegible] ventos et pluvias multas illo anno. Et si fuerint orientales [illegible] aut veloces in accessibus significat [illegible]. Item messahalla in libro suo de [illegible] dicit quod cum plures planete coniuncti fuerint in meridie anni in signis aquaticis significat multas pluvias. Item dicit si fuerit mars dominus [illegible] estivalis et fuerit in aliquo domorum [illegible] significat multas pluvias et pestes. Item capitulo 4 cum fuerit eclipsis in signis aque significat multas pluvias et maxime in [illegible]. Si terrea fuerint estus significat [illegible] aeris. Item [illegible] capitulo 6 si plures planete fuerint in signis [illegible] significat multas pluvias. Item cum plures planete fuerint [illegible] orientales significat multas pluvias in yeme et [illegible] in estate. Item capitulo 4 si fuerit eclipsis solis in signis igneis et aquaticis significat pluvias multas et impeditum. Item capitulo 9 [illegible] cum coniuncti fuerint in signo aquatico significat multas pluvias. Et eadem regula ponitur de coniunctione saturni et jovis in signo aquatico. Item capitulo 10 saturni et martis in signis aquaticis significat multas pluvias. Item capitulo 12 dicit quod

jovis et martis [illegible] significat [illegible] quibus fuerit ex pluviis nubibus et corporibus aeris. Item dicit messahalla quod [illegible] stellarum ut eclipsis luminarium cum fuerint in signis fixis significat stabilitatem boni vel mali et cum fuerint in signis mobilibus significat instabilitatem et cum in [illegible] significat mediocritatem in eis et cum fortune [illegible] significat [illegible] et cum infortune [illegible] et hoc per [illegible] signi in quo fuerit [illegible] ut eclipsis. Item johannes yspalensis in suo [illegible] parte 3 in principio dicit [illegible] ut oppositionem precedentem introitum solis in arietem considera quo fuerit ille planeta [illegible] et [illegible] ut aspectum [illegible] post [illegible] ut oppositionem et [illegible] se [illegible] planeta ut [illegible] anno. Item [illegible] cum volueris scire generaliter an annus fiat pluviosus siccus considera introitum primo et [illegible] precedentis [illegible] ut oppositionis precedentis an signum ascendens sit aqueum et mansio lune sit aquosa et si eius dominus sit aquosus ut in signo aquoso et mansione aquosa et naturam signi coniunctionis vel oppositionis et naturas planetarum [illegible] locis vel aspicientium quod si fuerint [illegible] pluvie et plus pluviosi et annus pluviosus. Considera etiam saturnum in quo signo fuerit nam si [illegible] et annus [illegible] et [illegible] annus et cetera et [illegible] cum natura signi naturam [illegible] in quo est saturnus et naturam [illegible] parte. Postea cum saturno naturas planetarum qui sibi [illegible] ut eum aspiciunt. Sic judicabis de jove in eius [illegible] ut oppositione precedente introitum solis in aliquo [illegible] et sic est judicium veneris et mercurii in eorum [illegible] et oppositione [illegible]. Item [illegible] veneris sole intrante in arietem quod si sit in signo pluvie et sub luce solis occidentalis erit in principio anni pluvia multa in fine pauca. Si orientalis et cetera. Item [illegible] signa pluvie et aque multa sunt piscis cancer in arietes taurus leo et omnibus fortuna sit aquarius et [illegible] lune [illegible] status debes considerare cum incipit [illegible] in aliquo [illegible] per eundem statum erit tempus usque dum intrat [illegible] et quarta [illegible] augmentum [illegible] vel lune ut aspiciat eos. Erit [illegible] mercurium et venus [illegible] applicans significat pluviam [illegible] et [illegible] et saturnus significat pluvias cum [illegible] jupiter [illegible] ventos [illegible] et calorem sol calorem et siccitatem venus humiditatem mercurius ventos luna [illegible] aptius quibus coniungitur. Judicabis quid [illegible] erit de aeris mutatione. Sit itaque in [illegible] solis et lune [illegible] quod signum sit ascendens in ipsa [illegible] et cuius sit domus et utrum sit mansio humida ut sicca et dominus signi aut sit [illegible] vel et qui planete sint in signis ascendentibus ut cum eius domino ut [illegible] et [illegible] qui sit [illegible] lune ut aspiciat eam et in [illegible] domorum mansione sit ipsa luna quod si plura testimonia sint planetarum et signorum predictorum in pluvia illa.

[illegible] usque ad tempus oppositionis et pluviosa quam pluvia
[illegible] fuerint inshute et frigide / et si e contra et
[illegible] / Item luna coniuncta stellis radiis ut in oppositione
[illegible] signum quod tunc erit / et fuerit domus lune ut solis
vel saturni vel ab illorum fuerit in aspectu ut in aliquo
[illegible] et aspexerit solem vel mercurium et pluvia /
[illegible] in mansiones lune et tercii eius et tempus
[illegible] in una terra pluit et in alia non potest esse ut
[illegible] habeat aliud aspectus ut quia signum
[illegible] terre in quo hoc habeat potentiam pluvialem et
[illegible] terre signum potentiam habeat ... Ut Jo. Ispalensis /
[illegible] cum stellis ... et ... c°
14. dicit quod ... fuit in ... v° in pleyades
... et aspexerit eam venus ex quadam mansione
... tempore ... solis et fuerit in ascendente ut in medio
celi cum althaya et mars ut sol eam aspiciat
ex oppositione significat nubes et ... / Et dicit
... et allegat haly abenragel ... quod
in revolutione anni saturnus mars venus et luna
in scorpione ... significat multas pluvias et in
... aquarum / Item quod si ... mercurius
luna et saturnus ... erunt multe aque sub
... / Item quod saturnus et luna ... significat
... / et augmentum aquarum fontium / Item ...
... plurimum ... quod mars in revolutione anni ...
... significat pluvias / saturnus ...
... ad mediocrem et hec ... Jo. Ispalensis et addit
... venus ... significat pluviam
Item albumasar ... cum sol fuit in 20
gradu scorpionis respice applicationem lune cum planetis
si non applicaverit venus et mars significat multas pluvias
in isto anno / et si fuerit venus cum mercurio in ...
in signo aqueo significat pluvias in principio anni / et si fuerint venus
et mercurius orientales aut occidentales in aliquo signo aqueo
pluvias multas significat in fine anni / Et si fuerit alter
eorum orientalis et alter occidentalis et quod ambo sint in signo
aqueo significat pluvias in principio anni / et in fine paucitatem
siccitatem / vide etiam utrum applicet luna cum venere et cum
mercurio aut cum orientali aut cum occidentali si fuerit applicatio
sua cum occidentali plus est in fine quam in principio si cum orientali
significat in principio anni pluvias quam in fine ~~quam in principio si cum~~ / et e
contrario modo / quando mercurius applicat se cum marte
est pluvia ... et ventus et fulgur Et
quando venus cum iove et pluvia descendet ... /
quando luna cum saturno significat nubes magnas ...
... / et si cum marte
significat nubes ... cum gelu et fulgure ...
... cadit grando ... capite ...
... et ... principium ... mansionem
ut habeat venus locus eius in ... sphera et dicit ja
... sunt mansione ... aut humida
sit ut sicca vel ... notanda et de nube
ceterarum stellarum ... mansiones ut de luna
... quibus tamen ... cum luna ...

applicat erit requirendum / si non ipsa in quadam man
sione ... in quadam mansione contra
et ... ab eorum ... nec stella alia eorum applicationes
quacumque ... impediat / ymbres ... et ...
et assuetos / ... nubes obscuras et totum
aere occupantes ... / si vero ... in ...
re ... applicationes ... testimonium ...
... ad augere quod si ... eorum ... sive ...
nodum obtineat ... domorum et
lunas ... est et medium / ...
assumpto ... debeat et applicationes gradus et
distantiam ... quot sint gradus applicationis
aut ... aut ... aut oppositionis et si sint ...
... aut dies ...
... et ... aut ... de
... aut ... sunt ... de ...
dies ... aut quod ...
... aut ...
aut ... aut ... lucis
... distinguit ... si ... et cum luna
erit applicatio ... numerum quod si ...
... dies significat et ... nisi
... saturnus ... et radiis ...
... dignitatibus ... alteram ...
declinationis et ... optimum ... in
... et ... vel ...
sit in ... et ... fiat iudicium
... nec saturnus nec stella alia nodum vel man
sione ... nec ... testimonium ...
... ut ... est ... nec luna
... et ... et ...
... / Item Jacob filius ... et ... in
tractatu de ymbribus qui sic incipit cum ...
... luna ... aquarium aut scorpione
aut capricornum ... in qua ... et mutatio
... cum ... partem ... per venerem mercurium
et lune et ... signorum ... et ... in ...
... pluviarum multarum ... Item ibidem
inspice in revolutione anni ... et lunam et
partem fortune et dominum partis et ... lune / et
non ita pluviosa in isto anno et ... si fuerit in
signis aqueis ... in aquario in fine ...
... leonis / et amplius ...
... in scorpione et ... et ... partem fortune
... alcabitius et hoc modo si fuerit iudi
cium de die computentur omnes gradus equales ...
... solis usque ... lune per successionem signorum
et ... gradum ... addat gradui ascendentis
et incipit computare ab initio signi ascendentis
dando cuilibet signo 30 gradus per successionem signorum
... ita computavit ... partis fortune / si autem
iudicium tuum fuit de nocte computentur omnes gradus
equales ... lune usque ad gradum solis per successionem
signorum et ... numerum ... addant gradui ...

ascendit de gradu ascendentis de nativitate a principio ab illo
signi ascendentis et dividitur [illegible] signorum gradus in
[illegible] computacio et pars fortune et non quod die pars
fortune vocatur ascensio lune et sic de die pars
fortune vero solis sit pars fortune, vel lune de nocte
pars fortune vocatur ascensio solis et sic de
nocte ascensio lune [illegible] vero lune sit pars fortune
vero solis iste modus inveniendi partem fortune per
ptolomeum et haly 2° quadripartiti capitulo 4° et al. maior
in introductorio differentia 3ª. Item per albategni differentia 4ª [illegible] ptolomeus
aliqualiter variat se ab aliis in hoc quod accipit
partem fortune de die et de nocte a sole in lunam
et addit [illegible] gradus ascendentis a principio signi
ascendentis ad computacionem ordinacionis signorum [illegible]
ptolomeus sic operatus est secundum haly quod sol [illegible]
[illegible] stellas [illegible] ut de die
et de nocte ascensio sit ascensio solis quod in principium
acceptum in operacione solis [illegible] et ideo accipit
partem fortune de die et de nocte a sole in lunam
secundum haly. [illegible] ad [illegible]
[illegible] ut in medio
ut in fine [illegible] pluviam. Inspice quando sol intrat
libram [illegible] multa pluvia
in principio anni [illegible] pauca in principio et multa
in fine. Et si fuerit [illegible]
[illegible] multam pluviam in medio
anni. Et [illegible] radiis
tanto plus mutabitur aer ad pluviam. Restat
nunc ponere aliquas partes de ymbribus et pluvia
nubibus et humiditate aeris per mensem et annum
unde dorotheus [illegible] iudicium sole
per libre et capricorni principium ingressu et [illegible]
[illegible] arietis et cancri oriens [illegible]
stellarum quarum loca [illegible] est [illegible]
diligenter [illegible] fuerit venus lune et
mercurii applicacio et etiam [illegible] applicacionis
est notandus [illegible] adductio et [illegible]
[illegible] pluviarum [illegible] motus iuxta [illegible] stellarum
applicacionem sicut de [illegible] est [illegible]
[illegible]. Item ptholomeus 2° quadripartiti capitulo 12 non potest
aliquas [illegible] partes de pluviis nec temporibus
aeris per mensium [illegible] anni [illegible]
[illegible]
ptholomeus et haly [illegible] talis regula
[illegible] in loco [illegible] vel
opposicionis [illegible] solis [illegible] anni et
[illegible]
[illegible] in signis humidis [illegible] Et si loca
[illegible] et si cum hoc [illegible]
[illegible] et stellis [illegible] humidis
aut ab eis inspiciantur signum est humiditatis in
[illegible] anni [illegible] temporis

[illegible] ut [illegible]
[illegible] opposicione ut [illegible] et [illegible]
totum annum [illegible] de siccitate [illegible] de calore et [illegible]
et humiditate. Item [illegible]
[illegible] omnes planete [illegible]
cum sole [illegible] in illa [illegible]
[illegible] ad caput arietis et fuerit [illegible]
erit humiditas pauca et fuerint 2° planete erit
humiditas formosa [illegible] et [illegible]
et humiditas [illegible] et fortis et fuerit [illegible]
[illegible] aut capite cancri [illegible] retrogradus
aliquis planeta et fuerit in natura sua aliquid de
[illegible] signis humiditatis et siccitas quousque
[illegible] retrogradetur aliquis eorum et habet [illegible]
[illegible] intelligere in aliis [illegible]
[illegible] et [illegible]
[illegible] de humiditate in [illegible]
planetarum et [illegible] inspiciatur [illegible] luminarium
[illegible] ubi dicit applicacio cum retrogradacione
signum est [illegible] et in opposicione [illegible] Item
[illegible] inspiciatur [illegible] retrogradacionem
[illegible] a sole et [illegible]
[illegible] applicatur
cum sole [illegible] et omnes planete
retrogradi [illegible]
[illegible] et pluviam [illegible] affirmat [illegible]
et [illegible] planetarum [illegible] et lune et si fuerit de
duobus [illegible] et si fuerit [illegible]
[illegible] Et si non fuerit ab [illegible] in anno [illegible]
et [illegible] in yeme
deinde inspice quando [illegible] a sole 12 gradus si tunc fuerit
aliquis planetarum in centro et [illegible] pluvia [illegible]
affirmat [illegible] temporis de [illegible] et debilibus suis
Et si fuerit de altis [illegible] et humiditas fortis
deinde cum fuerit a sole [illegible]
[illegible] et si luna [illegible]
[illegible] Item si iungatur luna alicui planetarum retrogrado
[illegible] et sit [illegible] erit signum pluvie
[illegible] affirmat [illegible] et debilitatem [illegible]
[illegible] et planete retrogradi quando [illegible] et luna
et et [illegible]
planeta retrogradus [illegible] et signum pluvie
et fortius quando luna et a sole [illegible] retrogradus
[illegible] et quando erit retrogradus in 2°
[illegible] in hyeme aut in [illegible] aut autumpno erit
signum fortior et quando in 3° [illegible] erit signum
[illegible] quando [illegible]
multiplicabitur illic et quando erit retrogradus in
parte [illegible] erit pluvia cum ventis septentrionalibus
et cum fuerint [illegible] in parte [illegible] aut retrogradi
in parte meridionali signum grandinis est et fulguris

... erit sig͞m inte humiditatis
... in superiori medietate sicut in quarta
... orientis et contra per eius luce dico et tamen
... in luna sua. Cum vero retrogradi
... in quarta erunt fortiores in quarta
... incipiente tempore aut in medio quarte
... ventis mediocris humidus et quando fuerit
sol in ... celi et si fuerit sig͞m humiditatis
incipiente tempore et diminuet planeta retrogradus
accidentis in luna suo ob hoc in debilitatem
mutes in luna suo inferioribus tantum quando
fuerint planeta cum sole in quarta una erit caliditas
valde fortis et si fuerint retrogradi in quarta firma
erit et si fuerint et utrisque in inclinatione nubilosa
erit meteorum aura et quando applicabit se illis planetis
retrogradis incentis meridies movebitur aura ad
qualitatem nubis grandis et fulminis et cum enim ille
diu debilitatur signo. Item cum fuerit sol in quarto angulo celi
et fuerint planete retrogradi et in alia parte et signum
humiditatis et hoc plus quam incipit luna medius
centris a sole et constat signo quod sicut planete retrogradi
per eorum incentis approximavit parte et applicet
per eorum parte de quarto aut sexto aut septimo aut in ...
et cum planete erunt retrogradi in parte alia et signo fortior
quando iungit eis luna et erit sol incentis diebus
et planete erunt addentes in luna. Cum vero si fuerint
planete diu in parte minori et transferatur in parte alia
et applicabit cum eo planeta et luna et incentis signum
est pluvie inter se quod planete diu evolat de parte
alia et cum fuerit luna incente applicatio retrogradis
et solvunt donec sit luna incentis et distillabit
evenerit et cum fuerit fuerit luna addens in luna solvet
tunc ... Nota quod fortitudo contrariorum hic capitulum
... usque caput 90 ... et sic centum octoginta
... hec alius ... / Item alkindus et ponit
infrone quod hic iudicium in coniunctu anni et quarto astris
statuat non magis cum punctu 12 cum eorum mentis
attentione nota sicut in hiis coniunctus oppositio aut caralbe
... et ... quadrantes et ante
coniunctionem et oppositionis complementum 12 graduum et post
eorum complementum totidem tunc et in qualiter istorum
si in superiori quantitate sicut applicantur
aspexit et per ... luna ab inferiori ad superiorem eorum
mediate applicat quod ipsum non consentaneum fuit
accidentis restat. Unde si hec adiustatio ...
... per imbres ventos ... si ventus
imbres multiplicat si saturnus ... et
imbres multiplicat luna imbrium multitudinem
efficit sol demum ... nunc nubibus nunc igne
alternatim inficit. Item ... de apparitionibus planetarum
... cum ... aspectus ... planetarum
ut fuerit cum eis coniunctus in ... solis et lune

et in eorum oppositione signum pluvia. Item alius ... super
diem retrogradatio pluvia signum et ... aspectus /
Item ... de apparitionibus portarum luna pluvia signum
et sol in supremo caelo et cum ... planetis signum plu-
viam / Item alkindus et ponit infrone quod hic iudicium
cum plus ... aut ... sive ... sicut satira
et luna ... que significant pluvie ...
versus 24 inferiorum astrorum ... modo describit luna
et ... status ... aeris mediate ...
ad qualitatem qualitate alternat et convenit ...
sol quidem ... luna ... ...
... stelle solis ... evidenter
... stelle quidem in ... locis quibus et sol anni
... efficaciam ... ...
... sole ... ut ... loco aut
inferiori ... et ... ...
stelle relique in ... loco solis effi-
caciam ... ut ... ...
ut ... amplius ... ...
... et ... ... In
... debilius. Item in ... astris ...
... descendat ... ...
... qualis ... ...
Item alius ... et quando planete fuerint retrogradi
a capite cancri ad caput ... et sol fuerit ...
... ad cancrum ... et quando erit
retrogradi ... ad capricornum et fuerit sol cum eis ...
... solis / et quando fuerit retrogradi a
capricorno ad arietem et ... et quando erunt
illic ... et sol a capricorno ad arietem et ...
humiditas / et cum fuerint ... et sol ab ariete
ad cancrum erit signum humiditatis / et quando a capricorno
ad arietem et sol ... signum humiditate. Item alius
... de pluvia ... et debilitate
... multum ... temporis et ... et
debilitate / ... de ... temporis et ...
... temporis ... frigiditatis
et humiditatis erit fortior signo ...
cum pluviis multis / ... et ... temporis ... cum
equalitate frigoris et humiditatis et signo mediocris /
et cum ... / ... et ...
si fuerint ... et humidi aut calidi et humidi / et
... applicatio ad ... aut ...
... et erit illa applicatio ... eorum ... et
erit cum sole aut ... eorum ... applicatio
luna cum sole et ... ... et ...
si ... fuerit ... ...
... et debilitas ... ... illis
duobus ... et non erit retrogradi et erit
illud tempore estivale aut hiemale et maxime in ...
fortis ventus et cum hoc tonitruum et fulgur
et grando et erit multitudo et paucitas frugum.

appropinquatione vaporum terre et frigiditatis collecti et caliditas propter quod accordantur latitudo lune et natura signi sui a sole et per se et natura temporis et si fuerit hec figura in hyeme aut autumpno et non fuerint retrogradi erit aqua debilis distillans durante tempore et multitudo siccitatis et si fuerint septentrionales in declinatione alta et in tempore veris et estatis erunt nubes in sereno hec que dixi in estate nisi propter fortem caliditatem suam in aere et modo appropinquationis sue terre aut erit multo de certorum suorum et si fuerint in declinatione alta et nisi quod dico est in meridionali plus et caliditates si erit septentrionali et in suo descendente certorum suorum et tunc si erit applicatio solis cum luna ab oppositione et quarta planetarum etc. nubes erit fumus veri et in hyeme et autumpno minuetur primum. Et si in secunda planetarum fuerit et ipse planeta communi unus alti ab uno centrorum et natura lune fuerit stellis illis et erit nubes et in hyeme illud est signum pluvie et si nubes et in estate signum est siccitatis et tonitruorum multorum cum aqua. Et si fuerint cum planete
/ [illegible] et cum sole in ascendente et accordantur illis luna cum natura id est signum pluvie sicut dictum est centrum signi hoc quando figuratur illis tempore et lune ad minuendum natura sua si fuerit planeta aliqui in significatione corporum augmentabit res ipsa ita quod fit quasi diluvium. Et si fuerint omnes planete significantes per se corporum per se cum natura et per se corporum centris positis et accordantur quod sint retrogradi in hyeme et autumpno in declinatione meridionali et borealibus et plus quod inferiores planete a. Si fuerint in estate et sunt retrogradi in declinatione meridionali et [illegible] id quod accordat res cum omnibus locis et cum hoc erunt tonitrua et fulgura et grando fortis et si fuerint in estate [illegible] in tempore estivali nisi et significatores alii et siccitas [illegible] inclinationibus alta et calor fortis ita quod inficiat illos qui erunt propter estorem dierum et cum fuerit significator pluvie et planetarum et fuerit significator [illegible] aut [illegible] in estate et [illegible] erit caliditas in estate nisi et aqua [illegible] si fit significator de hac parte est in [illegible] error in nubibus locis et climatibus sine [illegible] propter obscuritatem et [illegible] noctes hoc pluvie et illud est quando planete erunt in sereno ad significatorem si solus et luna [illegible] in loco [illegible] et applicationis gradus ad gradum de centris a sole et planetis cum ascensionibus et erunt ascendentes [illegible] hoc pluvie si [illegible] aliorum et illud est signum hoc pluvie in illo [illegible] quod ascendit et si planetam Venus in parte aliqua ascendit [illegible] et non [illegible] Venus et est in sereno significator illi cui luna in hora illa [illegible] quando fuerit cum planetis [illegible] quos ascendebat in linea. [illegible]

equatione dierum et [illegible] si fuerit [illegible]
ascendebat cum luna [illegible] [illegible]
[illegible] fuerit luna in medio celi [illegible]
ascendens res multa erit [illegible]
[illegible] aut [illegible]
celi et fuerit res diuturna [illegible]
[illegible] sua ab angulis [illegible]
[illegible] durant diebus. luna [illegible]
significatores applicationis per se corporum [illegible]
planetarum ad angulos terre sive tunc quando cadit sol [illegible]
luna et planete apte de gradibus [illegible] maxime [illegible]
in angulis suis [illegible] non erit [illegible] nisi applicuerit et fuerint. si illa natura pluvialis et erunt in dignitate significatoris gradus cum gradu planete et sol et luna in aliquo angulorum [illegible] et [illegible] illis planetis non quod ab applicatione [illegible] cum [illegible] et natura planetarum ad angulos suos non et [illegible] fuerit res de nubibus et pluviis est [illegible] nisi [illegible] significatore alia ab [illegible] et [illegible] in ipsa [illegible] et cum fuerit sol in hora principii significatoris in medio celi sive debilitabitur res et minuetur et quando fuerit [illegible] et significatore fortiori et quando depressa est res in humiditate diuturna usque dum applicantur [illegible] et [illegible] dantur planete et lune accidentes et cum fuerint in hora applicationis gradus cum gradu planete et lune cadentes ab angulis [illegible] debilitatur significator apud eos et erunt tunc multe nubes et cum fuerit sol in orizonte ab angulo terre sive signum significatorum est pluviarum i. horarum [illegible] et quando fuerit sol in orizonte orientis et ab planetarum [illegible] terre sive aut in medio celi [illegible] hora applicationis [illegible] est pluvie et [illegible] quod debiles significatores non significant in [illegible] propter [illegible] depressiones nisi rores et nubes [illegible] significant [illegible] et cum fuerint sol luna et planete per se cum
// parte [illegible] pluvialibus [illegible] in hora applicationis gradus cum gradu et pluvia. et quando fuerit ab planetarum et lune significatores in aliquo angulorum aliquibus planete [illegible] sol [illegible] debilitatur sua significatione et [illegible] quando fuerint significant pluvias in aliquo locorum nisi et magis loco venit ventus [illegible] ad [illegible] significatione et in parte [illegible] ab illis [illegible] aut venit ab oriente occidente ad [illegible] quod in parte [illegible] et ab [illegible] quando [illegible] ab oriente [illegible] [illegible] in parte [illegible] a [illegible] solvitur ad partem [illegible] et humidam [illegible] caloris [illegible] [illegible] quando [illegible] de ventis [illegible] de roribus et de pluviis [illegible] cum Jove et Mercurio [illegible] fuerit calor et humiditas aut siccitas et [illegible] applicatio de centris et de sole et luna et accordant applicationes [illegible] in hora temporis [illegible] aut [illegible] aut [illegible] et [illegible] in [illegible] hora illa est pluvia judicata in illis

[illegible] et [illegible] suis sicut iudicasti
[illegible] et marte sibi in [illegible] et durationem
[illegible] sicut partes aptas et horum significationes sicut
[illegible] significat [illegible] et venus [illegible]
[illegible] sole et [illegible] [illegible] significant
[illegible] calidi ac [illegible] iudicari cum applicationibus
[illegible] mansionibus suis sicut cum Jove
[illegible] marte non quam [illegible] significat quod Jupiter
[illegible] in sorte [illegible] 2os et dies significationem
maior significatio et fortior est quam [illegible] significationem [illegible]
[illegible] si fuerit signum [illegible] aut [illegible] aut [illegible] et
[illegible] quam [illegible] ad [illegible] est et scias
quod significatio [illegible] est [illegible] loco [illegible] nec
fallit [illegible] ad [illegible] et per dies suas per [illegible]
elongacionis loci ab [illegible] scias [illegible] quod fortior
significacionem forte decipiet te in estate [illegible]
in locis in quibus sunt aque et [illegible] forte media
significatio [illegible] debilior [illegible] fallit [illegible] de parte
[illegible] ad [illegible] [illegible] non [illegible]
[illegible]. Et scias quod studium de loco [illegible] et [illegible]
[illegible] et elongacionis sue [illegible] et modum [illegible] et
[illegible] et [illegible] et [illegible] et [illegible]
et qualitate angulorum [illegible] ut per latitudinem loci aput
principium applicationis [illegible] ad [illegible] subtilior et
longior investigacio cum [illegible] pluvias
[illegible] cum [illegible] significationem et [illegible] et erit in
[illegible] per [illegible] et [illegible] per [illegible]
cum [illegible] in significatione et scias quod signum [illegible] et pluvias
est [illegible] in hora [illegible] significatio pluvie et
[illegible] in mense [illegible] solis in [illegible]
[illegible] que contra [illegible] tempore de [illegible] in [illegible]
[illegible] significatio pluviosa idest [illegible] in [illegible] quod fiat
mutacio ad [illegible] tempore. Item [illegible] quod sapientes dixerunt
quod sol saturnus et Jupiter sunt in aliquo signo [illegible]
aut cauda cum illis [illegible] venus et mercurius in [illegible] parte
[illegible] de multis pluviis cum [illegible] et cor
[illegible] / et hoc [illegible] in
yeme / et [illegible] in estate / et erunt nubes et grando
aut [illegible] et hoc per mansiones lune
cum illis / et [illegible] sol cum saturno Jove et marte
in uno signo aquatico signum pluvie et [illegible]
[illegible] pluvia et fortior quam [illegible] cum sole
et marte in signo [illegible] sicut [illegible] tibi et aspi
ciet eos saturnus aut Jupiter [illegible] si fuit in signo
[illegible] inspice venerem sub radiis solis tunc et pluvia
multa est [illegible] sub radiis ut [illegible]. Item
[illegible] et est [illegible] et [illegible] et [illegible]
[illegible] iudicari quod [illegible] pluvia sunt venus
mercurius et luna / venus [illegible] est pluviosa
[illegible] mercurius ventus / [illegible] et for
cior [illegible] aque in [illegible] alia eo quod
[illegible] suis [illegible]. Item [illegible]
[illegible] est [illegible] pluvia et nubes / [illegible]
nubes [illegible] ut rubeas cum [illegible]
mercurii nubes [illegible] aut [illegible] / luna [illegible]
nubes albas multe aque et aer calidus [illegible]
nubes [illegible] ventus aut nubes et [illegible]
et nebulas Jupiter [illegible] et ventum [illegible].
Item dicit venus mercurius et luna in aliqua mansione
humida [illegible] et sit [illegible] signum [illegible] multa
pluvia / et [illegible] luna est in mansione humida [illegible] aspi
ciant venus [illegible] non significant pluvias / [illegible]
[illegible] significant pluvias venus luna et mercurius in
aliqua [illegible] mansionum suarum postea [illegible] appli
catio mercurii cum [illegible] et cum [illegible] applicatur
[illegible] aquas [illegible] cum saturno et ventus fortis et
tenebre [illegible] et pluvia [illegible] Jove significat ventum
[illegible] pluvia / [illegible] cum marte ventum calidum
[illegible] sole ventum calidum cum corrupcione / [illegible] venus
applicatur se saturno significat pluvia et forte grando
et [illegible] / Leupoldus [illegible] suo [illegible]
ponens [illegible] de pluviis et ymbribus per [illegible]
annorum mundi et [illegible] anni [illegible] sole in [illegible]
arietis [illegible] si saturnus fuit in signo humido et humida
significatione. Item si tunc venus saturnus mercurius luna et humida
significatione [illegible] pluet multum et [illegible] si fuerit in
signis pluviosis. Item Jupiter [illegible] significat et [illegible]
[illegible] calidos et [illegible]
mercurius et luna pluviosa [illegible] significat [illegible]
signi [illegible] sunt [illegible] quod aspicit sol in [illegible]
[illegible] facit / mars pluviosus in [illegible]
anni aut [illegible] mars in signo [illegible] fuit pluet [illegible]
[illegible] saturni [illegible] in aliis mediocriter
Item dicit [illegible] ut [illegible] partes [illegible] anni [illegible]
[illegible] luna [illegible] aspiciat saturnum in signo humido [illegible]
et si [illegible] aspiciat Jovis erunt nubes [illegible]
et [illegible] et [illegible] / Et si [illegible]
saturnus tunc aspiciat et pluvia [illegible]
[illegible]. Item si in [illegible] anni ut [illegible] partes [illegible]
pluviosorum cadunt in locis humidis et pluvia [illegible]
venus mercurii [illegible] pluvias / [illegible] plu
[illegible] venus in luna in nocte [illegible] et [illegible]
[illegible] si cadat in loco humido erit pluvia
multe et [illegible] luna pluet [illegible]
Item cum sol [illegible] aliquod signum [illegible] venus
aspiciat lunam in [illegible] erit multe pluvie / [illegible]
tunc [illegible] non est [illegible] venus erit pluvie me
diocres. Item si [illegible] anni ut [illegible] luna aspiciat
veneri ut mercurium et ambo sunt [illegible]
pluvie [illegible] si [illegible] et [illegible]. Et si mars [illegible]
aspiciat venerem pluvie [illegible] cum sol est
[illegible] et [illegible] tunc [illegible] et
pluviose valde / quam luna [illegible] ut [illegible]
in signo humido et [illegible] cum [illegible] pluvie [illegible] /
[illegible] est [illegible] et mars [illegible] erit
pluvie [illegible] luna et mars [illegible]

in humido signo sit fiunt et alie impressiones [illegible]
et multe nubile [illegible] et lampades et
tonitrua et grando et pruyne in mare si fuerit
Saturnus vel Jove ut Solem. Et dicit si Saturnus
Jupiter et Sol et cauda draconis et Venus fuerint coniuncti
facient torrentes que destruent civitates et magis
hoc accidet in yeme. Item aspectus Veneris et
Mercurii [illegible] ut ideo [illegible] erit ymbres
cum guttis grossis. Cum Sol intrat 18 gradum Scor-
pionis si tunc Venus est in aquoso signo erunt pluvie
multe. Cum Sol est in aquoso signo et Venus et luna
applicet Veneri vel opponetur ei statim pluet in
hoc. Venus fuerit in Tauro ut orientalis et Sol
in Capricorno vel Aquario ut Piscibus in hoc dat
ymbres et paucas in principio calores yemis. Item Venus
in yeme diurna et occidentalis in principio yemis dat pluvias
paucas et in fine [illegible] stelle [illegible] distrinxit soli
affinior. Item quod cum Sol intrat Libram si tunc Venus est
in capite in principio [illegible] signi erunt pluvie multe
et magis si fuerit occidentalis [illegible] in principio anni ut
[illegible] Venus [illegible] oppos. ut [illegible]
et Judicium pluviarum et [illegible] si tunc dominus ascendentis fuerit
in signo aquoso in angulo [illegible] et aliqua [illegible]
fuerint loca [illegible] augetur ad pluviam ut [illegible]
[illegible] si stellarum fixarum loca que [illegible] fuerint loca
pluvialia. Item Thebit 20 [illegible] 11 [illegible] augent pluviam
efficit et ventos. Tauri [illegible] et [illegible]
que tunc pleyades sunt ventos et nebulas faciunt.
Cuius [illegible] humectat. Geminorum [illegible] humectat et
destruunt. et per Haly sunt de natura Saturni. Cancri [illegible]
principium [illegible] sunt [illegible] aerem faciunt et
calidum et per Haly sunt de natura Martis et [illegible]
Leo [illegible] aerem [illegible] et calidum facit et
mortalitates et per Haly est de natura Solis et Martis.
[illegible] per leonis est humectans et per Haly est
de natura Saturni et partes eius [illegible] humectat
et destruunt et per Haly sunt de natura Mercurii cum
Venere. Virgo humectat et per Haly est natura Veneris et
Mercurii et [illegible] partes eius sunt [illegible] et per Haly
sunt de natura Saturni. Libre partes [illegible] et [illegible]
humectat et per Haly sunt Saturni. Scorpionis partes
[illegible] humectant et per Haly sunt de natura
Saturni. Sagittarii [illegible] humectat et per Haly
est de natura Veneris et partes eius [illegible] humectat
et per Haly sunt de natura Saturni que est in loco [illegible]
Signum Capricorni [illegible] humectat eius partes [illegible]
pluvias faciunt et per Haly sunt [illegible] et [illegible]
Item partes [illegible] et [illegible] humectat
[illegible] et per Haly sunt [illegible] que sunt in loco
aquoso. Aquarii signum est aquaticum cuius [illegible]
sunt valde humidi et per Haly sunt de natura lune.
Item dicit Ptolomeus rex egypti [illegible] ab [illegible]

quod 13 die [illegible] Arcturus apparet [illegible] Solis et
mutatur aer. Et dicit [illegible]
[illegible] quod tam ortus quam et occasus Arcturi tem-
pestates [illegible] [illegible]
[illegible] die [illegible] apparet [illegible]
[illegible] aer. Et dicit [illegible]
manifestat [illegible] cum ortu quam occasu [illegible]
tempestates. Item Ptolomeus [illegible] quod 13 die [illegible]
[illegible] cum Solis ortu apparet et fit [illegible] aer.
Et [illegible] die [illegible] et lucidus [illegible]
obscurari aer. Et [illegible] die [illegible] Orion [illegible]
apparet et fit [illegible] aer et 21 die eiusdem apparet [illegible]
et Orion et [illegible] pluviam ponunt et fit [illegible]
aer post [illegible] die. Et 24 die Januarii [illegible]
ponit et cor leonis occidit matutinum et mutatur
aer et dicit [illegible]
quod tunc ortus [illegible] et occasus [illegible] ante 3 dies et 21
die Martii [illegible] apparet et [illegible] aer et 24 die
eiusdem [illegible] fit et [illegible] et 29 die Aprilis ple-
yades apparent et [illegible] aer. Item [illegible] die Maii [illegible]
apparet et mutat aerem. Et [illegible] die eiusdem pleyades
[illegible] cum Solis ortu apparent et incipit aer obscurari.
Dum volueris judicare de ymbribus pluviis
et [illegible] aeris per omnes menses et [illegible] et
[illegible] mensium [illegible] dantis a Thebit
et Haly 20 [illegible] 12 [illegible] in loco
[illegible] ut oppos. vel [illegible] et [illegible]
[illegible] si illi omnes fuerint humidi in signis humidis
[illegible] ut stelle fixe [illegible]
ut [illegible] ab eo signum est humidus in illo
mense ut [illegible] hoc [illegible] dat [illegible]
et eo plus si [illegible] et loca [illegible] et dum
[illegible]. Nota quod locus [illegible] est locus [illegible]
[illegible] per Thebit 20 [illegible] 12 [illegible] locus
[illegible] est locus [illegible] alterum fuit
sit aliud [illegible] sed si [illegible] fuerit [illegible] quod
[illegible] locus [illegible] qui fuerit magis
fortis et fortunatus et [illegible] ut [illegible] si fuerit
[illegible] ut Haly [illegible] et ab
incidente et loco [illegible] Haly magis fortis
[illegible] ut sit locus [illegible]. Item Dorotheus et [illegible]
[illegible] Judicium [illegible] Solis et lune [illegible] et oppo-
sitione. [illegible] stellarum [illegible] loca lune [illegible] appli-
cationis [illegible] mentes. Illa quod
[illegible] Veneris et Mercurio applicatur [illegible] et pluvie.
Item notandum quod [illegible] Veneris et
Mercurio applicatis [illegible] pluvias inducit [illegible]
[illegible] cum [illegible] fuerit applicatio.
quod si [illegible] accidet fulgura augetur [illegible] tonitrua
paucos [illegible] ymbres si [illegible] sit luna
in oppositione [illegible] et si luna fortunata applicatur

a sole recedens in prima parte mensis ymbres in
fundit non modicos, non aliter quam et oppositum circa
finem eius luna fortunata applicans et ab oppositione re
cedens [illegible] mensis copiam copiose implebit
ymbribus. In coniunctione namque et oppositione eadem cum
Saturno et Venere signum aquaticum optinens applicans
[illegible] multis ymbribus abundabit nisi forte
ibi in igneis commoretur signis, in eis enim cum Saturno
applicatio nubes et ventos multiplicat ymbribus
deficit aer corrupit. Ceterum hec coniunctio et oppositio
Veneri applicans pluviarum inundacio gaudebit.
Item alius in epistola sua c. 6. et ponitur inferius de
ymbribus quod sic incipit. Cum scia Venus te operare per
mansiones lune in omni mense qualiter se in coniunctione et oppositione
et in eius diversis itaque attendere et in hiis horo
cum coniunctione solis et lune et planetarum et stellis aspectus
eorum et complexiones et applicaciones, quia quando luna fuerit
in signo humido et planeta aspiciet eam aut iungetur ei
significat generationem pluvie, et precipue si aspexerit eam aliquis
infortunium aut iungetur ei vel si infortunium aspiciet
eam et applicaverit ei luna versus ad eam quando luna erit
in [illegible] ad eam et hora pluvie, et luna quando fuerit
cum Saturno qui aspiciet eam cum a mansionibus et
Iove, Mercurius et si fuerit cum Marte significat pluviam
tonitrum fulgur atque grandinem, et cum Mercurio
erit pluvia et ventus fortis et pluvia inpetuosa
erit et inter valles. Et si fuerit luna in eadem
mansione significat pluviam magnam cum magnis nubibus.
Item Iaphar in libro suo de pluviis capitulo 20 de ymbrium
significatione humida coniunctio et oppositio habent eciam utrumque
tetragonum et utrumque tetragoni medium ac eciam
prima centri. Diligenter attende iudicium tu quod
maxime coniunctionem et oppositionem et utrumque tetragonum
centri centris proposito sufficit. Sed sicut iam paulo
ante dictum est ab altero [illegible] ex prima Iaphar
[illegible] et mansiones quibus comparandum est per mansiones
lune humidas vero ad loca planetarum et aspectus eorum ut
dictum est. Unde dicit Iaphar humide applicat in
mansione humida cum stellis roris significantibus
applicet aut cum earum coniunctionem moveri nubes
perfecto numero constabit. Item idem cum luna in orbibus
mansionibus roridis dixit stellis roris designantibus
cuncta dicit enim eis fore applicacione accedat ym
bres presentes et futuros. Item Iaphar capitulo sexto dat
notam mansione dictam inpetente lune fere applicatio
cum in eodem signo dixit ac in [illegible] testimonio
pariantur nubes assidue sed absque ymbribus
[illegible], et sic in locis similibus luna Iovi applicet
et in eodem modo et humida mansione prope
moveretur Venus quoque et Mercurius quociensque testio [illegible]
res aut ymbrium species perfecto oriri horum quod testi
monio [illegible] ut pluvia sit et rores cum nubibus de
negantur in Iupiter cum Saturno et Venere applicans

eorum que dicta sunt patet in [illegible] luna quod cum solem
applicans Mercurio et [illegible] testio et ipsi in nodo
et lune mansione humida conveniendo prevenit locata nubes
involutas commixtas tonitruo et coruscacione fulmina
et plurime ymbribus [illegible] [illegible] ipsius
cum Saturno et Iove apprehendit applicatio sic non de
applicacione de cum pluviis invenerit [illegible] notandum
quando Mars de qualibet ymbrium significacione auget
luna quod et stella cum applicuit ingrediens plu
viis eius adiuvat illa non esse et prima applicacio
est indicacio significacionis et hoc aliter accidet significat non
et ideo corrumpit nubes aliter quas inducunt [illegible]
[illegible] non esse de [illegible] non sunt [illegible]
tes lunaris tunc cum sole applicato ymbres in
fringit stellarum quod in testimonia quarto quod in mansione
et inspicientes sol aut [illegible] ubi [illegible]
[illegible] Saturnus et Mars et pluviarum [illegible]
[illegible] et [illegible] contendit nubes [illegible]
et que cito dissolvuntur generantur et pluvia [illegible]
[illegible] facit luna quod de tetragono cum sole appli
cans [illegible] de oppositione et coniunctione nullatenus applicatio
notatur. Notandum preterea quando lune cum malis applicatio
in illa ebdomada largitur pluvia a [illegible]
[illegible] infortunate a [illegible] quolibet aspectu dissolvitur
et hora [illegible] significationis [illegible] et in
[illegible] eventus luna eadem [illegible]
et hac investigata perfecto reducit luna applicans
[illegible] et [illegible] et in signis et in man
sionibus humidis ymbres [illegible]
[illegible] stelle [illegible] infortunium [illegible]
respiciant [illegible] sit non [illegible] hiis
[illegible] applicet quod tunc sit fortunata et [illegible] tunc
cessat significare [illegible] tunc [illegible] stelle
[illegible] in eodem modo sunt applicatis ymbres [illegible]
et assiduas [illegible] sit [illegible]
in aliquo eorum et [illegible] et infortunata [illegible]
[illegible] in eodem modo
in signo humido [illegible] in mansione humida
commoverentur, nam si luna eodem applicat et illa [illegible]
[illegible] nubes et [illegible] et nebulas
absque ymbribus inducit quociens aut sit ut
[illegible] se [illegible] Saturnus et Mercurius
accedat [illegible] pluvia facit [illegible] eodem [illegible]
soli et Iovi applicata [illegible]
dicis vel applicatis cum [illegible] ut ymbres
[illegible] est luna [illegible]
in loco [illegible] sit aliquo [illegible] locis
[illegible] dictans per fortunata [illegible]
[illegible] fortunata
aliqua [illegible] hac [illegible]
occasiones [illegible] est nubes [illegible]
tunc generantur [illegible] multos et
[illegible] colores et [illegible] perfigurantur.

ymbres. Venus quoque adiecto testimonio planete
redundantis preterea inducit. Quandoque cum stellis
frigidis et aliis eorum applicans preter pluviam re-
dundantem in assiduitate effusionem et nives ad
modum inundans. Quandoque vero incurvabilis cum frigidis
applicatur et pluvie erunt. Item rursum Mercurius quandoque
Veneri accesserit malivolis applicans subito et
ruinam et imbrium assiduitas est. In medio Mercurius
etiam Venerem de signo aquatico et mansione humida
respiciens aut eadem nodos aut nepulosas pluvias
tamen expendere. Si aut sint radiis alii notatis pluviarum
modus ... et si ut ... de solis
ac indivisibili si benivolas in suis ... aut dignitatibus
respiciat eiusdem generis effectus et ... admix-
tus luna ... efficit mediante eiusque ducatu
... et effectum inducit alios quadrimo ...
... multiplex nubes ... depellens
... ventorum ... stelle potestas eius
genus et ipse assumit ... stelle ...
agantes ... luna applicet mediate ...
... gaudeant ... premissa ...
solvet ... status solis Jovi ut predictum
est aliquo ... restituit ...
luna cum ... transmutat ... quedam
... luna ... accesserit cum Saturno et ...
applicata ... efficit ... debita et assidui
ducatus augmento inducit ... pluvias ...
vero inducit et nebulas ... quod de pluviis dicta
sunt ... nubes densissimas
et ... nebulas
generabit et ... nos ...
Item ... dicit luna in mansione humida soli vaga
et ab omnibus stellis cadens etiam ab eis solitaria
... aliquo existens et ... et ...
singulares nubes inducit et ... multiplices
... mutat ymbres ... multimo-
das nebulas ... ex quibus ... replentur eos
... ex quibus tonitrua ...
et fulmina ... deinceps stelle applica-
... si ... fortunata sint solvet
malivola ... duplex quod erat stelle
... efficaciter ... modum ...
quod ... soli vaga ... solutione
fortuna ... est ... est
est quod luna cum benivolis aut in eorum hospicio
aut etiam cum stellis que fortune sunt applicata
... ymbres ... cum malivolis ...
ergo. Item ... lune in mansionibus ...
aut siccis existens ... deinceps ... stellis in
... quod loca sunt ... aut in signis ...
... applicet ... in ... parte sit
judicatur sint aut signa que ... inducat

aquatica et humida. Cancer leo scorpius et ...
stelle ... sint luna et Mercurius ... luna de humidis
signis respiciatur aut movetur ... aut ...
applicet de locis humidis ymbres ...
... et ... locis siccis vel ...
ut ... pluvias inducit mediocres.
Item luna singulariter et ... nebulas et
nubes ... rarus et candidas ... pluviosus
status ab ingressu solis in libram usque ad
... scorpionis non ... ex luna applicatione
cum certis stellis potissime dependet. ... luna
cum luna applicata fuerit ... septem
aut ... aut sept ... multum pluviosum ...
... ymbrium ... hec
... applicatio ... et Mercurius ... predicta
sunt ... alia ... et alia ...
luna eisdem applicet ...
... pluvias ymbrium ... multitudo ...
Venus et Mercurius scorpione ... et ...
... et pisces ... potius ...
... cum ... de locis humidis non sunt ...
applicatur ... pluvias ... non
... alia applicata ...
respiciat lunam ... donec ab eo
separetur ut ymbrium ... multitudo ... est
luna cum Saturno applicans molles et suaves et
quietas ... nebulas et obscuras ...
... ymbres tonitrua ...
... ut ... grandines et nubes ...
rubore desuper et ...
... assumpto ducatu ... et pluvias
eorum ... nubes ...
... et ... inducit ... solvit
... ducatu ... nubes et
... ... et eodem assumpto ducatu
pluvias molles ... nubes nebulas ...
generat. Jupiter ... et ...
... stellarum ...
sive admixto ... efficaciter
... ducatus ... ymbrium ...
et ... ... comprobare ...
... licebit. Item Johannes
Hispalensis in suo epitome parte prima de ...
dicit ... et ... de qua mansione
luna sit et ... signi ... est et ...
... ipso ... ut ... eius ...
... et ... lune ut ...
... et ... mansione sit luna et
quod ... et ... usque ad eius
oppositum ... et ...
quod si ... sit pluvia ... pluit ...
... pluviosum ut ... ut ...

signum pluviosum ... quod si non est futura pluvia in
[illegible] potest quam autem ut aspectus planetarum
cum luna [illegible] [illegible] in quibus planetarum [illegible]
a [illegible] [illegible] ut de velocitate ad tarditatem
ut de auge ad oppositum augis ut a dictione ad [illegible]
[illegible] de [illegible] fiat [illegible] vel si [illegible]
ut intret aliquod signum vel egrediatur [illegible]
[illegible] [illegible] frequenter aer clarus [illegible] efficitur
[illegible] et [illegible] de [illegible] ad oppositum per astris
et [illegible] [illegible] [illegible] iudicatum per horam oppositionis
usque ad [illegible] et si in opposito [illegible] [illegible]
[illegible] quod si luna est [illegible] luce aliquando pluviat
[illegible] ut aspectu in hora [illegible] vel opposito
per quot gradus [illegible] distat ab eo [illegible] ad [illegible]
aspectus ut [illegible] tot diebus [illegible] post horam
[illegible] est [illegible] ut opposito luminarium [illegible] pluviae [illegible]
[illegible] pluviae testimonium est et ponitur ab [illegible] [illegible]
[illegible] [illegible] ut [illegible] [illegible] videatur [illegible] est [illegible]
[illegible] [illegible] [illegible] a loco lune [illegible] et si [illegible]
[illegible] in domo lune in mane ut [illegible] [illegible]
ut [illegible] pluviam [illegible] in domo [illegible] vel Jovis
[illegible] [illegible] ut solis [illegible] [illegible]
[illegible] [illegible] autem notanda est [illegible] [illegible]
[illegible] [illegible] [illegible] ut [illegible] per hoc iudicat
[illegible] [illegible] [illegible] ut capricorno ut aquario
[illegible] notat pluviam. Item [illegible] tempore est [illegible] testimonia
pluviae [illegible] [illegible] in [illegible] [illegible] [illegible]
[illegible] [illegible] [illegible] ad astris ut [illegible] signum
[illegible] per illa hora [illegible] [illegible] pluviam et [illegible]
Item [illegible] [illegible] inspice in hora [illegible] ut oppositionis [illegible]
ad lunam in [illegible] [illegible] cum [illegible] applicet in [illegible] [illegible]
cum [illegible] et [illegible] [illegible] [illegible] pluviae et [illegible] illa
et [illegible] [illegible] [illegible] [illegible] [illegible] lunam et [illegible]
et quibus applicat [illegible] [illegible] dies et [illegible]
horas cum [illegible] luna [illegible] [illegible] [illegible] cui applicat
et est in [illegible] capricorni aut aquarii [illegible] pluviae [illegible]
[illegible] [illegible] [illegible] stat in aliquo istorum [illegible] erit
pluvia [illegible] [illegible] [illegible] et [illegible] [illegible] [illegible]
a luna opposita aut [illegible] [illegible] aut in [illegible] [illegible]
significat pluviam. Item alius modus cum [illegible] luna
[illegible] in hora solis aut virginis in hora [illegible]
[illegible] in hora [illegible] aut geminos in hora
aut sagittarium in hora lune aut [illegible] aut leonis [illegible]
[illegible] aut cancrum in hora [illegible] aut [illegible]
hora Jovis aut [illegible] [illegible] significat pluviam et [illegible]
[illegible] [illegible] signi [illegible] et de [illegible] [illegible] [illegible] [illegible]
signorum et [illegible]. Item alius modus [illegible] astris [illegible]
[illegible] et [illegible] [illegible] [illegible] si [illegible] [illegible]
[illegible] et de [illegible] in [illegible] [illegible] et [illegible]
angulis [illegible] [illegible] et inspice [illegible] et luna in opposito
[illegible] [illegible] [illegible] et aspiciat [illegible] [illegible] [illegible]
pluviae et [illegible] [illegible] [illegible] [illegible] [illegible] [illegible] [illegible]

de [illegible] vel [illegible] luminarium [illegible] [illegible]
de [illegible] et [illegible] [illegible] [illegible]
Ostendimus ymbres ut [illegible] [illegible] et
ponitur in [illegible] quod [illegible] iudicio lune [illegible]
signum [illegible] manifestat ipsius [illegible] [illegible]
gressus est eius cum [illegible] et [illegible] aut [illegible]
cum ipsa stellarum [illegible] [illegible] aut sit [illegible]
[illegible] [illegible] non [illegible] signum [illegible] aquosum in-
grediens et [illegible] stellis applicans ipso die
pluvias generat [illegible] eundem signum [illegible]
est [illegible] et sit [illegible] [illegible] [illegible] et luna
[illegible] [illegible] istorum signorum [illegible] aut luna [illegible]
applicans ymbres significat [illegible] [illegible] et [illegible] cum
luna in signis aquaticis sed infime signum [illegible]
[illegible] applicans et si [illegible] [illegible] ymbres pau-
ciores [illegible] [illegible] [illegible] cum [illegible] idem significat et
[illegible] [illegible] cum [illegible] [illegible] [illegible] [illegible] signorum
[illegible] [illegible] et [illegible] applicans [illegible] signum pluviarum [illegible]
pluviam notat [illegible] [illegible] luna ab [illegible] [illegible]
[illegible] [illegible] et [illegible] [illegible] applicationes [illegible]
[illegible] ipso die [illegible] [illegible] applicationes
[illegible] [illegible] [illegible] [illegible] [illegible] [illegible] [illegible]
[illegible] et lune [illegible] [illegible] [illegible] ymbres [illegible]
[illegible] [illegible] [illegible] capricornum occupans et luna in
tauro ut scorpione ut piscibus [illegible]. Item [illegible]
[illegible] in capricorno et luna in tauro aut virgine [illegible]
[illegible] aut [illegible] de [illegible] applicans et [illegible] [illegible] luna
in cauda [illegible] [illegible] [illegible] a [illegible] [illegible]
et [illegible] cum ipsa [illegible] [illegible] [illegible] et [illegible]
[illegible] aut capricorno [illegible] eo die ymbribus
[illegible] [illegible] [illegible] [illegible] [illegible] [illegible]
[illegible] de signo ad signum [illegible] pluvias [illegible]
ipsum [illegible] [illegible] [illegible] [illegible] [illegible] signum
aquaticum pluvias designat [illegible] [illegible] [illegible]
[illegible] possidentem pluviarum est [illegible] [illegible]
[illegible] luna et stella applicans ut cui applicat
ut dies et horas [illegible] [illegible] [illegible]
[illegible] [illegible] et [illegible] [illegible] luna [illegible] applicat
stella [illegible] pluviarum [illegible] [illegible] [illegible]
[illegible] [illegible] [illegible] [illegible] aut [illegible] signum
aquaticum possidet et luna [illegible] [illegible] ymbres
nisi forte malivolo aspectu vel [illegible] [illegible]. Item [illegible]
[illegible] [illegible] et est [illegible] [illegible] quod [illegible] iudicio sol [illegible]
ingreditur tropicum signum [illegible] in signo aquatico
et luna [illegible] aquatico [illegible] [illegible] eo tempore
modicos [illegible] ymbres [illegible] de aquatico [illegible]
[illegible] [illegible] [illegible] [illegible] [illegible] [illegible]
[illegible] scorpionis [illegible] [illegible] [illegible]
usque ad [illegible] generat pluviam in signo [illegible]
[illegible] mediocres in [illegible] modicos luna [illegible] a [illegible]-
te de [illegible] isto die pluviam [illegible] in signo
[illegible] aquatico per singulos aut dies per signa que ym-

virtutibus dicantur erit dispositio ventus [illegible] signorum
aquaticorum occupatis cum eo mercurio signi vel in
medio commovetur luna tunc signi aquatici perveniendo
et venus applicet eo die pluviam [illegible]
venus et mercurius qui hec signa perambulant et luna
[illegible] applicationis et fine signi optinens plu-
vias fortibus tum [illegible] adveniunt luna tunc et
venus in signis aquaticis mercurius ab eis in motu pluviarum
[illegible] iudicato ut aliud [illegible] et luna ad humidi
signa pervenit licet venus in pluviosis non per am-
bulet signo luna tunc utrumque signis veneris et mer-
curio applicans cum stellis [illegible] aut cum eadem
distat donec luna ab eisdem separetur pluvias re-
novat Item [illegible] de ymbribus qui sic incipit cum
[illegible] venus [illegible] cum volueris scire die pluviarum [illegible]
[illegible] cum [illegible] et oppositione ad [illegible] solis incap-
[illegible] usque ad [illegible] eius in principio [illegible] et accipe
[illegible] dominum [illegible] et oppositionis et veneris
mercurium et saturnum et vide applicationes lune dist ad
planetas per aque et in signis aquaticis accidet pluvia
apud equedistanciam et si fuit in signis mutabilibus
tunc [illegible] dies et corpora ad [illegible]
cum corpore et hoc quando fuit [illegible] non
gradum [illegible] propinquior [illegible]
mutabilia [illegible] velocitate et signa [illegible]
signum [illegible] longitudinem inspice [illegible]
[illegible] lune [illegible] ad [illegible] quando fuit luna
in aliquo [illegible] quis planeta cum quo applicat et
sequitur et [illegible] aspiciet eorum domum [illegible]
aut ambo domum alterius aut ambo domos [illegible]
aut [illegible] aspicientes eos erit pluvia in hora
qua [illegible] luna ad planetam et [illegible]
et usque quo [illegible] distet applicatis aut mutatis in eorum
est [illegible] de mutantibus [illegible]
curium aut lunam quando fuit [illegible] accidet
[illegible] et quando fuerint [illegible] et aspexerint sole et planetas
[illegible] pluvia et tumultus fortis et [illegible]
et nubila quando fuerint in signis mutabilibus
aut [illegible] et cum fuit saturnus in [illegible]
et [illegible] et [illegible] et fuerint [illegible]
[illegible] et [illegible] in signis [illegible]
[illegible] et pluvia durans et aer tenebrosus
[illegible] Item [illegible] de ym-
bribus sapientes iudices [illegible]
[illegible] distent singuli planete accipe
[illegible] in hora [illegible] ut oppositionibus et [illegible]
mansionibus singuli planete inquirens ad quem planetam
[illegible] respectu [illegible]
fuit [illegible] ut oppositione [illegible] et aspexerit saturnum et usque
fuit in mansione [illegible] et si non sit impeditus
saturnus ab aspectu Iovis erunt nubes nigre et
pluvialia et durabiles in parte [illegible]

venus et mercurius [illegible]
[illegible] et durabilior et [illegible]
et [illegible] in singulis mensibus ad [illegible]
pluvia mensium et [illegible] die pluviarum [illegible]
distancia [illegible] ut oppositionis [illegible]
ad [illegible] parte pluvias Et si fuit luna in signo mobili
[illegible] distancie [illegible] in [illegible]
[illegible] die [illegible] et [illegible]
[illegible] dies singulos et in [illegible]
[illegible] in [illegible] die [illegible] hora
[illegible] pluviarum subtilissimi [illegible] tardi-
et velocitate pluvie per velocitate et tarditate cursus lune
et per augmentum lune sui [illegible] velocitate et augmen-
pluvie [illegible] et ponitur [illegible]
volueris scire [illegible] die de tonitruis pluviis et
ventis et [illegible] accipe signum a sole ad [illegible]
et [illegible] de signo lune et [illegible] vide et [illegible]
quis planeta et in illa domo dominus et fuit dominus
saturnus et [illegible] et Iovis [illegible]
[illegible] solis [illegible] et venus pluviosa
et mars [illegible] et luna pluviosa Item dicit
[illegible] sol [illegible] et caput draconis sunt calidi saturnus
[illegible] Iupiter et venus sunt [illegible] temperati [illegible] luna cum
[illegible] calida [illegible] et [illegible]
[illegible] Inspice [illegible] accedit a
[illegible] solis ad [illegible] saturnum et [illegible] lune usque
ad ortum solis [illegible] et si [illegible] mars
[illegible] aut accidet [illegible] illa die et ventus
[illegible] signum est et si luna cum eo et [illegible]
[illegible] venus [illegible] de [illegible]
quando luna fuit [illegible] signi vide quis planeta as-
piciat eam et iudica per hoc [illegible]
[illegible] de [illegible]
[illegible] in hoc quod est [illegible] in
[illegible] ut [illegible] lune [illegible] in [illegible]
[illegible] ut in [illegible] et quando fuit applicata [illegible] a sole
inspiciet [illegible] ad planetas in hora illa et [illegible]
de [illegible] et ascendens et angulos [illegible] et aspectum
planetarum et applicationem [illegible] et [illegible]
corporum et [illegible] per naturam [illegible]
[illegible] et planetarum et signorum [illegible] accidet [illegible] de
ventis pluviis et nubibus [illegible] cum [illegible] stelle
[illegible] oriente et occidente [illegible]
[illegible] luna quando fuit in angulo et signum [illegible]
[illegible] et venti et [illegible] et [illegible]
[illegible] ad [illegible] et [illegible] oriente et occidente
et [illegible] de [illegible] quibus in est
ventus [illegible] et [illegible] Item [illegible] de [illegible]
[illegible] volueris scire die pluviarum [illegible] tempore
[illegible] solis et lune et vide quot sunt gradus inter
lunam et [illegible] qui [illegible] et per [illegible]
[illegible] accipe die successione signorum et vide [illegible]

[illegible] aspicit luna vel melius
est ei [illegible] species dat initium pluvie et finis
[illegible] sit gradus equales in sole et saturni
[illegible] et totidem gradus computa a loco lune tempus
[illegible] post lune quem si fuerit in domo lune vel
[illegible] pluvia significat si mercurii vel iovis veneris
martis vel solis serenitatem si saturni nubila
[illegible] debes quod pluet cum ipsa est in oppositione vel coniunctione
[illegible] si tunc sit aspectus planetarum cum delectantur
[illegible] cum est ex si itaque in oppositione planetarum cum sole luna
[illegible] ut oppositionis et fuerit ipsa luna in angulo
[illegible] et in signo mobili tunc in coniunctione vel oppositione et
pluviam si aut fuerit in angulis aliis vel lapsis
vel post angulos tardabit pluvia pro quod fuit in mo-
mentum [illegible] ut in signo et tunc expectata pluvia
magna si cum luna pervenit ad oppositionem signi ascendentis
in coniunctione vel oppositione et durabit pluvia pro quod luna
pervenit ad aspectum planetarum et ad signa pluvia
significant. Item videtur in hieme cum luna fuerit in ea
fer[illegible] in signo ferreo et aspicit eam planeta vel
gradus in signo ferreo natus et pluvia et apparitio
planetarum [illegible] dominus ascendentis aspicit dominum a vel vel e
et coniunctus. Item [illegible] sive de tempore aliis
dicit cum [illegible] pluvia sive volumus de planetis
[illegible] testis aspectibus et [illegible] in
[illegible] aspectus aspiciunt et in aquosis signis Item
[illegible] pro luce coniunctionis et [illegible] lunationem. In [illegible]
[illegible] tunc et pro eadem [illegible] vide ascendentis
et eius dominos et [illegible] lunationis et si
duo lunationis fuerit testium in [illegible] et
[illegible] planete humidi et in tempore anni humido in
pluvia et eodem modo si [illegible] lunationis erit
pluvia et si in [illegible] anni humida significat paucitatem
[illegible] Item [illegible] in [illegible] est
si planete ponderosi fuerint in aqueis signis significant multa
[illegible] pluvias et corruptionem aeris in yeme et estate
[illegible] Non quod planete ponderosi
sint saturnus iupiter et sol. Item cum planete ponderosi fuerint
[illegible] alicui regionis significabunt siccitatem et famem
et cum [illegible] fuerint [illegible] pluviam [illegible]
[illegible] Item planete ponderosi cum fuerint [illegible]
notabunt siccitatem [illegible] pluvia copiam in
yeme et [illegible] in estate [illegible]
[illegible] mutabilitas [illegible] inferiorum. Item [illegible]
[illegible] quod cum in hieme fuerit cum sole
planeta calidus et siccus sit yemps minus frigida et
humida si vero in estate [illegible] et [illegible]
[illegible] qualitates temporis [illegible] est [illegible] signa
sol occuparet et quis planeta cum eo moretur [illegible]
[illegible] et que sit eorum [illegible] ut oppositio et qui eorum
[illegible] qualitates anni. Item [illegible] tempus
est minus frigida et humida et in hieme [illegible]

equaliter estas in principio magis calida et minus sicca in
fine [illegible] et in medio equaliter autumpnus in principio minus
siccus et [illegible] et in fine [illegible] et in medio equaliter ver
in principio minus siccum et calidum in fine [illegible] in medio
equaliter. Item [illegible] qui vocatur [illegible] in [illegible]
suo de tempore dicit quod non sufficit quod radius inferioris
sit infra radios superiorum sed requiritur quod centrum
inferioris sit infra radios superioris [illegible]
[illegible] radiorum [illegible] planete ad
[illegible] unde in regione plurie [illegible] per applicationem
lune ad planetam [illegible] humido sed quod dicit [illegible]
[illegible] non requiritur quod ambe planete sint in [illegible] humido
sed [illegible] planeta [illegible] luna sed [illegible]
[illegible] sed per [illegible] planete [illegible] requiritur in
regione [illegible] quod planete applicati ad lunam centrum [illegible]
[illegible] humido et tunc cum centro [illegible]
ibi statim pluet. Item dicit [illegible] facit [illegible]
[illegible] radiorum [illegible] ubi est [illegible]
[illegible] aspicit [illegible] corporis sui. Item [illegible] omnes [illegible]
[illegible] planetarum [illegible] ponitur [illegible] primo [illegible]
[illegible] martis sit humide [illegible] exaltatio
[illegible] martis [illegible] aliorum sit [illegible] Item dicit luna
infra radios saturni quocumque aspectu [illegible] veneris
vel iovis significat pluviam luna cum iove [illegible]
iovis vel veneris vel mercurii multum pluit luna
cum marte [illegible] iovis aut veneris multum plu-
it [illegible] sol sit infra radios saturni vel iovis luna
cum sole [illegible] veneris vel iovis [illegible] sol sit in
[illegible] radios saturni vel martis multum pluit
luna cum venere [illegible] iovis vel veneris aut
mercurii pluit deinde [illegible] planeta [illegible]
[illegible] dominus sol [illegible] est in gradibus lucidis [illegible]
disponit ut luna pluit pro [illegible] sicut [illegible]
Item [illegible] sol est [illegible] disponit fuerit [illegible]
[illegible] saturni tunc [illegible] impedit luna ne pluat sol
[illegible] disponit [illegible] fuerit mercurius
[illegible] martis vel saturni [illegible] tunc impedit lunam
Item sole [illegible] in [illegible] non pluit ~~Item sole [illegible]~~
~~in [illegible] non pluit~~ Item sole [illegible] in tenebrosis
[illegible] fuerit [illegible] iovis sole in tenebrosis
[illegible] non pluit luna [illegible] venus [illegible] iovis vel
[illegible] veneris [illegible] quod sit [illegible] per exaltationem [illegible]
[illegible] aspectu vel [illegible] et [illegible] vel
et fuerit [illegible] quod non [illegible] iove mercurii vel veneris aut luna
[illegible] pluvia [illegible] et
[illegible] infra radios iovis [illegible]
magna [illegible] planetarum [illegible] fuit ibi non est [illegible]
gradus et de planetis [illegible] pluit multum sed intellige-
tur [illegible] pluit [illegible]
quod cum iupiter et mars [illegible]
[illegible] non pluit [illegible] dico de
sole cum iove et de saturno [illegible] licet saturnus
forte non sit in eodem [illegible] sed [illegible] ita ut
iupiter sit in radiis tunc [illegible] impedit iupiter ne
pluat [illegible] tamen in istis et [illegible] sit [illegible]

sicut in hoc corporali. Item si est Iupiter in tali
gradu solis ut alijs dictum in floribus et sunt de
alijs de istis per ingressum [illegible] et si in aspectu
sit significat pluviam. Sed oportet quod contrarius eius aspectu [illegible]
ad aliquem planetam qui [illegible] ut ad contrarium illius
planete vel gradus in potestate eius radios [illegible] dico de
Mercurio ad Venerem et ad ceteros qui sunt super [illegible]
et de luna et Mercurio et alijs qui sunt supra
et aut coniungatur alicui istorum [illegible] cum aliquo planeta
in tali gradu sit pluvia magna et [illegible] luna
quando pluit in tali gradu et sine aspectu [illegible]
Martis est in gradu [illegible] vel si Venus fuit in eodem
Venus et sol in tenebrosis ut si sol in umbrosis
Item Mercurius Venus vel Jovis Item dicit quod pluvie
istorum gradum sunt contrarie et ponit regulam super
Venerem et lunam et quidem contrariis sed Jovem [illegible]
pluvia Item de puteis ponit regulam super [illegible]
sol in puteo ab [illegible] pluvia luna per [illegible]
Item si luna sit in puteo aut coniuncta aspiciat planetam
[illegible] in puteo nec in eo gradu erit pluvia per
[illegible] nec in [illegible] non [illegible] exaltatio [illegible]
que non est puteus neque est [illegible] planetam
ut est aspectu aliquo [illegible] gradus notat pluviam
significat. Et si gradus illi corpore [illegible] exaltatio
non quod [illegible] aliquo [illegible] per lunam est
in puteo et Venus non quod Saturnus per aspectum [illegible]
[illegible] aerem cum [illegible] grosso cadente et non
ibi effectus [illegible] gradus [illegible] exaltatio
[illegible] Item non quod [illegible] sunt [illegible] stelle [illegible]
nebulose que sunt quodammodo nam puteorum
et sunt alie 4 stelle nebulose illis quodammodo
[illegible] quorum loca per longitudinem et latitudinem
pono per addicionem 18 gradum sed [illegible]
non [illegible] cum locis [illegible] sed [illegible]
cum sunt [illegible] adam [illegible] que non [illegible]
[illegible] cum [illegible] et [illegible]

E stellis nebulosis et tenebrosis per ipsum
est [illegible] tales regula in significatione
pluvia per [illegible] aut exaltationes [illegible] per
duos planetas et [illegible] sunt [illegible] gradus ubi est
stella tenebrosa impeditur pluvia [illegible]
qui est [illegible] possit [illegible] Item sicut tene-
brose stelle pluviam impediunt et per [illegible] et ex
altationes ita 4 stelle nebulose pluvias

mutat qualescumque in [illegible]
Item sunt regule de exaltatione [illegible]
tali non pluet nisi Venus [illegible]
gradu tali non pluet nisi Venus [illegible]
[illegible] gradu illi respiciente vel [illegible]
aut Iupiter non sit ibi nisi per radios [illegible]
Martis ut solis est ibi corporaliter ut [illegible]
[illegible] pluit Iupiter [illegible] i. cum [illegible]
ut sole non pluit de Venere [illegible] aut luna [illegible]
sicut [illegible] de exaltatione [illegible] sed hec et [illegible]
[illegible] aut Venus istorum est [illegible]
aer [illegible] multum et siccabit sed [illegible]
[illegible] cum [illegible] non pluit immo [illegible]
[illegible] ibi [illegible] corpore cum [illegible]
dico quod Venerem [illegible] et lunam [illegible]
[illegible] puteos sicut [illegible] de exaltationibus planetarum
[illegible] est [illegible] quod [illegible] exaltatio
aut Venus licet sit puteorum ponens [illegible] alibi
dicentur est [illegible] potestas [illegible] sicut [illegible] plus
alijs [illegible] que [illegible] de exaltatione
planetarum quodammodo licet debilius hec [illegible]
qui notatur sic Item Japhar in libello suo capitulo 2° dicit
quod pluvias [illegible] confirmat [illegible] luna cum [illegible]
[illegible] applicatio [illegible] indubitanter
efficitur [illegible] fortunis applicat aut malivolis
[illegible] inbesatur nec pluviae erunt fortune
aut stelle [illegible] solvunt et [illegible]
et [illegible] grossi vapores [illegible] ascendit [illegible] afferunt
malivolorum [illegible] cum vapores [illegible] multitudinis
affinitas ad [illegible] inducunt [illegible]
[illegible] tamen [illegible] Venus cum luna
de benivolis [illegible] humore [illegible] aut
malivolis [illegible] et [illegible] generatur
non [illegible] pluvias [illegible] et [illegible] hac
de causa pluviales solent manare vapores Item
[illegible] de ymbribus qui sic incipit
[illegible] multa et [illegible] dicit quod sol in [illegible]
[illegible] ad caput [illegible] et Venus
[illegible] si Venus luna applicite ipso
die ymbres judicia [illegible] ex [illegible]
[illegible] in luna [illegible] applicuerit aut [illegible]
aut [illegible] Martis et Venus
[illegible] signum [illegible] solem [illegible]
luna [illegible] applicite aut in [illegible] Venus
[illegible] pluvie ipso die erunt Item sol
ad Venerem vel Venus ~~ad Venerem vel Venus~~
ad solem applicatio et luna in corpore opposito aut
[illegible] Venus [illegible] sunt [illegible]
de pluvia sit judicium quod si [illegible] et [illegible]
cum [illegible] ymbres [illegible] et ventos
[illegible] die [illegible] vides [illegible] as-
pectus [illegible] ymbres facit Venus aut in
Sagittario [illegible] in [illegible] luna [illegible]

Jafar
3

[illegible] et/ Sole marsio t luna t
[illegible] ade die. nunis ymbrinuitatz
[illegible] in cancro potissime ariete y primquod
[illegible] pp ymy plena t leonis nubes hapes
[illegible] nubes marcelorisc aut cepordio tauri qui eo
[illegible] ve sole respiciens et lucam ad beny
[illegible] hant al. mgiebatur ymbres pintes
[illegible] copias instruunt gnetalis/ et quiz medianio de
aut martis f. arietis scorpionis stelle gradies
[illegible] tonitrua et coruscaciones gnant/ Sol rursu
[illegible] pisce ut ariete luit in virgine aut libr aut
sagittario emorante in vapor ipso videz locis & ipo
die pluuia et/ Amplius venus t mauri in eis
locis cu sole inde in eis ymbris distrens t ceit
luit pluuias frequentissimas et tonitrua et corusca
tiones ptendit In leone vero pisce t ariete luna
t scorpioe luna ceptite t in solis oppoe aut cu
venere distrens/ faciat non sine lapidibus et to
nitruis et fulmine in uiolit/ ideo luit in leone
facit Jo si in cadmate ut zo ut ver hazp met
mediocritas hazp in lib t 6. reuusssus Mars q
retrogradus et cu asspectu luit fulgura cadere vid
luna in scorpioe t martis in oppoe distrens sol
cu in aquario uel piscibus die ipa et pluuia
sole quod inpuncis alua t a marte respecta
fulgura erit et tonitrua plurz ultra affluencia/
et Je Sol in ariete t scorpioe luit in leone
et sagittario aut in solis aspectu aut signi sol
alic capricorno/ luna in tauro aut in virgine aut
piscibus aut scorpioe ventos fortissimos t no
mis eos in capricorno t potissime in aquario
cepite eu saturn in oppoe eius distrit t alteru
lucam respcit/ Amplius sol anni dispositione in di.
de scorpioe venere respiciens ymbribus gna
nat na venus in scorpione copus et amite
respecta pp marti. que scorpio hit pluuiarz
facit judiciu/ et vo marte cau et aspectu cp
relicto dictatu ut erit multo plus/ venus
itaqz et pluuia luna t mauri sol anni dispone
in locis distrat pluuiarz est ausisa pluuiarz
affert sunt aut loca pluuiarz utqz domi saturni
et apparent f. et leo de quorz uno piscis est
pp pluuios sicut t sagitt pp metra qui sunt et
scorpius pp ide/ luna itaqz venu in eis locis
applicans pluuia ptendit Sunt aut paucorz ym
brium signa tauri et gemini, capricorni et thauri t
principium arietis sit fit pp nubes, Je virgo lib
t capricorn plus sunt serenis qz pluuie/ Si luna
decepta stellarz aquarz recipiat/ venu t mauris
cu luna martis ip 10 martis ipe luna luna ab
eis recedat a coniunctus sit ut oppo dat n pluuia
aufert. Amplius sub anni dispone pp pluuiarz du
t est nez inde cluna ad venerem t in noctem

t a sole supto eporidio orientum tacere pfecta eet
in loco t agentz recepta anni judicat pluuiosum
luna qz die ad pte puenit ymbres generat et
de vene nu et Juem rursi signis insibi orite
aspectus solis et luc aucto et stellarz motet aucto
et applicat eo immas plurias gnat vernales/ hic
et sumope notandu est qz veny sub radiis solis ymbres
ptendit t rores, venus et cu marte mauri
cu Joue luna cu saturno notandum est/ maius aut
Judicium solis ad rores ptinet/ vni qz veny por
ta merito mauri venus luna atrim quecies in
gant ut alto mugant fuerint aspectu rores plure
cogit/ venus que retrograda sole matiere vel
tauro vel judicat esse pluuiosum Jd. ipa recedat
cu in aquario ut capricorno moret tempus pau
carpet pluuiarz hec dicit sub ingressu anni sit noda
na cu ipa veny ut ea dom est sit retrograda t
sol in capricorno ambulat ut aquario ut pisci
bus orites inbres ymbres indicat paucas ez
venus primi multitudo speclat pluuiis na
si in yeme orites existat eius in iact. t aure vel
te vo pluribus plus redundabit u stella qz
sole distat at assumit et de plurz aduentu supe
dom est vnitate iudicium venus qd in orite
ut cardine quoz dispsus eius plurz fiat Judi
cium dupex sub oppoe ut aucto sole respiciens
ymbres effluit multi Je veny sub radiis sol
quoz 1o ptes cardin ymbres multicat grossos
na quocies luna eide applicat pluuias facit et
de sole inhuic modu frequentissime qd maligna pte
ipius sic in eyorite due qz orite in signo aquatico
sub duobus aucto ut eide applicas tempus est
sub eius ad lucam ingressu veny au sole in
30 gradibus distrens aut ducta venus prima
multis speclat plus si vo ut terminus dis
titerit et sine ide promicit si vo minor qz
30 gradus sit distantia venus proprie fri
gore et paucis ymbribus redundabit donec
in electo spacio ad minus recedat; quesmis
aut secundo ingressu mig uno signo accedat
et distantiat annus ille habebit multiplices pluuias
maius qz ymbrium habundancia solis in eode signo
gnat ingressus stella. rursu in quolz domo
distrens et recepta eu recipies bonu optie
at loco debita signif eius effectus quo melius
et melius de efficacia recipienda. si in ipius
non aspicit at sunt aut luna cu Joue vene aut
mercurio ex eade pte applicans ymbres gnerat estiu
antes in aust qd ymbribus magis optimu venie
potissime et Joue recept et a luna et eo solis
in aspectu existit saturni tunc in signo humido
plus ince addicit t hoc modo in luce applicatione
erit expiciend si vo mcatz pte augant.

dū insolar sub superiori moretur cuius sit inco
Jupiter vero medio luna et saturni quotiens ambo
tenus in solaribus applicet postque insolar astrum
de cuius loco speculari notare est nodum eius
sol ipse et aliud scorpionis quod ambulet [illegible]
plures stellas cum fixe et luce locum accedere diligere
[illegible] luna bene applicet atque inco
bene igitur [illegible] multas pluvias sub anni pro
[illegible] luna [illegible]
[illegible] imbrium [illegible] prendit
[illegible]

alt neque applicat [illegible]
pro ad an[illegible] ut [illegible] die ascendit [illegible]
ad occasum [illegible] ipsa est descendens [illegible]
ascendens imbres in fine anni [illegible]
lune [illegible] stellas [illegible]
retrogradorum [illegible] imbrium
in [illegible] fructus et [illegible]
[illegible]
et [illegible] ut [illegible] nubibus aut pluvias aer [illegible]
[illegible] per singulas regiones [illegible]
sub [illegible] imbrium [illegible]
et locus [illegible] cui luna applicat [illegible]
aut insolaribus [illegible] diligentia [illegible]
[illegible] cui applicet luna aut exagono [illegible] vel
tetragono aut opposito aut [illegible]
adhuc [illegible] cui luna applicet quarto gradu [illegible]
[illegible] ut [illegible] ut tarda aut et [illegible]
[illegible]

[illegible] ipsius loci nam et per lune
et ipsius stelle fortitudine ut superius est videre
[illegible] Si nisi mediocre parte a celi domini
[illegible] discernat et stella cum qua luna erit
applicata sub terra moveri de mediis fit iudicium
Si vero est stella cum una non respiciens illud quod
[illegible] sit illud respexit nubium sequitur renovatio
[illegible] quoque motum lune movente ad stellam ipsam
[illegible] respectu dico tamen pluviis designat absque nubibus
[illegible] subito ymbrium adest ruptis suis de mansione
[illegible] lune medio adiuncte quartam humida non autem sicca fuit
[illegible] non melior est fixes lune in humida mansione stella
in humida mansione coniuncti applicatus pluvias ostendit
potissimum quando in medio nodo ascendit et humido quod
si media et luminibus disturbat et si generales
pluvie nunc etiam est quod sit locata stelle in mediocri
loco locate et in nodo uno applicate paucas affluet
quamquam minor fortior erit sine luna vero in me
diocri coniuncti dico tamen eiusdem stelle in humido et in
nodo uno existente fiet applicatio si vero in extraordi
nariis inferius cum multiplex et reductio porro
stelle que optineant nodum ymbrium mediocras
pluviarum et nubes occurrere sed stelle Item leupoldus
in tractatu suo dicit cum luna intrat aquarium ut
pisces probat aerem et mutat tamen cum luna intrat
adusto applicet ad ei de scorpione oppositio pluvia
facit cum venus in vera applicat in scorpione pluet
cum sol venus mercurius et luna sunt simul ymbrium et
tonitrua facit et si luna aspiciat eos aliquid
cum luna fuerit in scorpione ut mars in opposito et
sol in aquario ut piscibus pluvie habundabunt Si
sol fuerit in aquario luna in leone pluet illa die
Si luna fuerit in ariete ut loco aqueo applicata
venerem aut mercurio et si dicitur applicatio in locis
vaporosis in illo die et ymbrium affluentia Si
luna est in oppositione solis aut cum venere in piscibus aut
libra in scorpione erunt tempestates tonitrua et fulgura
venus in mars cancer pluvia facit saturnus iupiter
et mars faciunt pluvias faciunt et torrentes cum
saturnus est in augmento suo et luna sibi iungitur
in fine mensis sive augmento in tali que signum
in [illegible] cum luna apparet Sol nubes erunt et
ymbres cum venere nubes candide et ymbres me
diocres et verilenes cum mercurio nubes varie se
cundum rubicunde nigre pallide et glauce cum sole
tunc diversitas coloris nubium et mercurius erit
ymbrium cum saturno erunt nubes nigre aspere venti
fulgura et pluvia vicissim cum Iove nubes
candide et quasi ad nivem suspense tempestates
tonitrua et ymbres et tempus temperatum aeris
cum marte nubes rubicunde et pallide et viris re
mis impetuose tonitruis cum calore et existente signis
plurium veris usque ad oppositionem solis cum plus significat
pluvias quando luna in signo ferreo si respiciat planetas.

veris in signo femino stante pluet luna recta
planete veris in augmento cum signum est pluvie Item
dicit quod Indi dicunt pluvie fiunt per distantiam oppositionis
ut lune luna ut dicitur ad quartam planete pluviam
Et quod si luna est in signo mobili dicit cuilibet quod
luna hora in fixo dicit in [illegible] in prima mete die
in secundo hora et tunc pluet et si mars tunc aspiciat
saturnus defert pluvia quousque luna saturno
[illegible] ut [illegible] aspiciat in isto vel si dicit Iovi vel
saturnum [illegible] coniuncte in signo humido et alter in illis
Iove aspiciat nubila erit luna et Iovi [illegible]
humidis si venerit in illis Iove aspiciat [illegible]
Iupiter saturnus aspiciat pluet et notandum quod expertum
est quotiens plures planete fuerint in loco pluvie humido
signo pluviam Item [illegible] nam tempus cum non planetas.

Item ptholomeus [illegible] quod si stella cum volat in aere
apparuerit et luminaria hora eclipsis sit [illegible]
sive quatuor alia aeris magna ut revolutio si
tunc stella caudata ut alia fuerint magis colorata
ut [illegible] saturni nam yemantur Item [illegible] significat
et nives [illegible] Item si fuerit coloris albi nam
Iovis sequitur Item si aureo coloris de natura venus et
[illegible] humidi tunc isti duo colores significant Item
haly in fine centiloquii dicit cometa magis de
natura saturni et cuius color magis in ceruleo quam magis
Item [illegible] cometa que dicitur miles est de natura veneris
et est magna ad modum lune et habet dones et fudit
veris se radios et peragit 12 signa ut dictum
est prius Item haly dicit cometa que dicitur [illegible]
significat annos fertiles et melius cum Iove in signo
aquatico coniuncte et est de natura Iovis Item albumazar
in libro de imbribus magnus dicit ultra si appareat stella
comata in initio arietis et in parte orientis significat multas
pluvias et inundationes fluminum et paucas pisces
Item in scorpione multas pluvias necnon Item in
capricorno multas pluvias et nivium Item in initio
signi piscium significat superfluitatem pluviarum Item ptholomeus
2o [illegible] capitulo [illegible] dicit si sol magis apparet vel ad
[illegible] declinatur ut cum nubibus occidat
vel sicut yrim [illegible] ut [illegible] circuli fuerint [illegible] se
nubes que soles appellantur [illegible] et [illegible]
[illegible] declinat ad [illegible] ut nigre fuerint aerem re
male vel pluviosum significant Item sol quando ascendit
vel occidit dicit haly [illegible] si apparet magis frigiditas
que est causa ymbrium est de natura saturni Item si nubes
que reuberint radios fuerint nigre in ortu
solis dies erit pluviosus Item ptholomeus [illegible]
convenit ut inspiciamus ad solem et etiam ad lunam
et ad locum eius a 3o die ante coniunctionem ut oppositionem ut
3o die quando se dividat in luce 3o vero die post
[illegible] horarum si tunc luna nigra fuit
vel viridis et spissa yemale aerem et pluviam
significat quod tunc frigiditas illa est de natura saturni Item
si videtur temporibus 2o vel 3o circuli apparent circa lunam

vernale aerem significat. Item illi circuli turbidi et spissi
ydre aerem per vehementiam sistebunt nam per talis spissitudo
circuli significat frigiditatem spissam et siccam et de natura
saturni. Item ptholomeus si circuli fuerint mixti et ad
nigredinem vel viriditatem declinantes aerem nebulosum
accidere significant nam talis nigredo et viriditas circuli
significat frigiditatem siccam et spissam et quia est circulus
mixtus significat motum humoris frigiditatis et multi circuli
significant frigiditatem multam et spissam et fortiorem quam
color significat. Item ptholomeus ubi supra quod circuli circa
stellas erraticas et non circa erraticas demonstrant
res accidentes cum coloribus. Item beda libro quarto
de temporibus. Sol in ortu suo maculosus vel varius
coloribus coloratus vel sub nube latens pluviale
significat. si pallidus tempestuosus si concavus ita ut
in medio fulgens et radios austrum vel aquilonem emit-
tit tempestatem humidam vel ventosam significat. si
pallidus in nigras nubes occidens ventum
aquilonem. Item luna 4a si cornua obtusa [illegible]
sit mense pluviosum significat. Item plinius in [illegible] suo de
signis prospectis temporis dicit sol pallidus oriens
significat ymbres et grandinem acutus aut pluvias
portat et ventos. si nubes nigre vel rubee [illegible]
uerant [illegible] sole in ortu suo pluviam significat. si occidente
aut oriente radii videntur coire pluviam significat. Item si
in ortu spargentur nubes ad austrum partim ad aquilo-
nem partim [illegible] serenitas [illegible] sole licet sit pluvia
[illegible] et cum vento significat. si in ortu vel occasu [illegible]
contrahuntur radii ymbres significat. si in occasu pluat
aut radii in se nube trahat tempestatem asperam
significat. Cum in ortu radii illustres [illegible] emicabunt quos
si nubes non [illegible] pluvias significant. si [illegible] ante
ortum nubes globabuntur yemem asperam significat. Item
si nubes [illegible] solem quanto magis lucem relinquunt
tanto turbidior et tempestas. Et si in ortu
aut occasu rubescunt nubes maxima et tempestas
si nubes ambiunt et [illegible] aquilone parte fiunt
ventum [illegible] si [illegible] ymbres si ante ortum
solis radii [illegible] aliquid [illegible] significat si
circa solem occidentem candidus fuerit circulus noctis levem
significat tempestatem si nebula vehementiorem significat
sole occidente si [illegible] parte nubes celum
tegat tempestatem significat. Item dicit lunam [illegible] magis
[illegible] corpus lune nigra tunc [illegible] plu-
viam significat. luna [illegible] cornua eius obtusa pluviam
significat. si [illegible] die luna fuerit erecta magna tem-
pestatem significat. si luna 4o rutilus orbis cum ipsa
[illegible] ventos ymbres in [illegible] parte commovebit.
Item virgilius in georgicis suis [illegible]
dicit sol oriens vel occidens pallidus pluviam
significat. Item aurora pallida [illegible] Item [illegible] die lune
[illegible] [illegible] magis [illegible] tunc

[illegible] fuerit magis [illegible]
[illegible] nubes non apparent [illegible]
significat pluviam. Item [illegible] hoc primo
[illegible] dicit [illegible] et [illegible] solis tempestate
[illegible] magis [illegible] sole [illegible]
tempestatem. Item si circa solem [illegible]
tenebrosus pluviam et si [illegible] occidit [illegible]
per nubes et parte quarto sol [illegible]
[illegible] magis [illegible]
nubes [illegible] et sole
[illegible] Item si post occasum solis rubor [illegible]
[illegible] que statim disperguntur. Item omnes venti sunt magis
pluviosi cum sol fuerit in eadem plaga cum eis [illegible]
sol moveatur in plaga illa in qua [illegible] sol [illegible]
est pluvie. Item [illegible] circa solem indicat pluviam
cum sol [illegible] [illegible] parte vel [illegible] parte
qui tendit ad [illegible] vel nigredinem. Item [illegible]
fuerit signum pluvie quod [illegible] virge. Item [illegible] metheororum
[illegible] et ibidem [illegible] quod nubes que [illegible]
solis est equaliter spissa [illegible] tunc [illegible]
lumen fortius [illegible] [illegible] apparet
color fulgidi. Item lumen solis fortius [illegible]
nube tali disposita [illegible] solis [illegible] multum
[illegible] et [illegible] ut videatur album ac si esset
sol. Item [illegible] australis magis significat pluviam quam [illegible]
borealis. Item nubes [illegible] spissa
quam [illegible] fuerit virge [illegible] magis [illegible] aque virge est
fuerit quod nubes que sunt circa soles [illegible]
[illegible] virge nubes [illegible] magis et nimis aquosa tunc in
[illegible] parte que [illegible] magis aquosa [illegible] magis [illegible] apparet
color [illegible] parte [illegible] aquosa apparet
ita quod [illegible] nubis [illegible] apparent diversi colores
[illegible] apparet [illegible] borealis [illegible] australis
solis [illegible] non distinguit [illegible]
[illegible] apparet [illegible] ut [illegible]
[illegible] apparet halo cum [illegible] apparet [illegible]
[illegible] circuli ipsius halo [illegible] halo
[illegible] metheororum [illegible] circulus sepe apparet circa
solem et lunam et circa alia astra multum splendida
[illegible] halonis [illegible] et [illegible] est [illegible]
et [illegible] solis vel lune
vel alterius astri [illegible] dispositionem
nubium et colorem et [illegible] ad que fit [illegible]
[illegible] halo [illegible] in [illegible]
et aliquando videatur [illegible] ibidem [illegible] dicit [illegible]
quod halo non apparet circulus [illegible] cum nubes [illegible]
[illegible] solem vel lunam fuerit regularis [illegible] suis
[illegible] non apparet [illegible] circuli. Item halo [illegible]
[illegible] apparet circa solem [illegible] sol [illegible] magnum cum calore
[illegible] nubis [illegible] luna [illegible] Item ibidem
quod halo non [illegible] significat circa [illegible] astra [illegible] apparet
circa solem nube significat [illegible] vento vel pluvia vel serenitate
[illegible] sit circa aliud halo aut apparens circa solem
et lunam est signum pluvie cum non [illegible]

[illegible] in prin[cipio] [illegible] precedat magis [con]densando plu[via]
[illegible] [illegible] [illegible] et. ubi vero dispergat et fit
[illegible] [illegible] [illegible] significat serenitatem. sed quando nubes magis
[illegible] [illegible] incipit [illegible] in principiis suis signum
[illegible] venti. sed [illegible] nubes evanescat absque aliqua
[illegible] [illegible] fiat in principio significat serenitatem. Item [illegible]
[illegible] [illegible] fiat pluvia qualiter aut [illegible]
[illegible] [illegible] [illegible] significat pluvia et tempes-
[illegible] [illegible] precipuam [illegible] et [illegible] [illegible] [illegible] in [illegible]
[illegible] non [illegible] [illegible] et [illegible] 2o capitulo [illegible] ultimo in [illegible]
[illegible] fortem rei significat [illegible] [illegible] yris [illegible]
[illegible] aliquo significat serenitatem [illegible] plu[vias] ut dicit
Item [illegible] 2o [illegible] yridis [illegible] [illegible]
modo cum nubes aliquando incipit [illegible] [illegible]
[illegible] que sunt [illegible] speculum [illegible] et [illegible]
sol [illegible] [illegible] nubis [illegible] radios suos ad
nubem [illegible] [illegible] [illegible] in [illegible] lumine
solis [illegible] [illegible] ab aliis [illegible] spe-
culis facit nobis apparere diversorum colorum que
dicuntur esse yride. Item [illegible] dicit quod quando visus
[illegible] debilitate et distantia [illegible] ad quod est album
[illegible] [illegible] album et [illegible] album judicat esse nigrum
[illegible] quod cum yrides sint visui [illegible] et [illegible]
[illegible] [illegible] [illegible] [illegible] yridis [illegible] [illegible]
[illegible] [illegible] [illegible] color magis clarus apparet [illegible]
alias partes [illegible] [illegible] [illegible] in illa
[illegible] multum est et [illegible] visio et [illegible]
illa [illegible] [illegible] [illegible] [illegible] visui 2o [illegible]
[illegible] et media apparet color [illegible] quia alia [illegible]
[illegible] a visu [illegible] [illegible] sed in 3o [illegible]
a visu apparet color [illegible] qui [illegible] multum [illegible]
[illegible] nigro et non sunt plures colores istos sed
[illegible] [illegible] [illegible] yris [illegible] et [illegible] [illegible] in
[illegible] [illegible] [illegible] quia [illegible] [illegible] plus [illegible]
de luce [illegible] in alia 2o est minor et debilior
[illegible] [illegible] [illegible] luce ad visum [illegible] apparet color
magis [illegible] et [illegible] [illegible] [illegible] In 3o [illegible] fit [illegible]
minor [illegible] luce et est minor [illegible] 2o apparet
color magis magis [illegible] et est [illegible] [illegible] yris
[illegible] [illegible] [illegible] [illegible] in [illegible] [illegible] [illegible]
[illegible] et in medio [illegible] in [illegible] [illegible]
[illegible] color [illegible] yridis [illegible] [illegible]
[illegible] [illegible] [illegible] [illegible] et quod [illegible] in illa yridis
[illegible] inequaliter [illegible] fortius [illegible]
visio [illegible] color magis clarus sed [illegible]
minor yridis [illegible] et [illegible] yridis [illegible]
fit [illegible] [illegible] [illegible] sunt [illegible] a visu [illegible]
[illegible] duplicat yride apparente yris exterior [illegible]
colores oppositos [illegible] et [illegible] [illegible]
est quod visus magis elongatur ab yride exteriori [illegible]
[illegible] et [illegible] apparet sepe [illegible] [illegible] quia [illegible]
[illegible] visus [illegible] debilis ut [illegible] [illegible] Item

[illegible] 2o capitulo [illegible] ultimo dicit quod [illegible] in [illegible]
temporibus aeris [illegible] [illegible] et [illegible] et [illegible] Item [illegible]
[illegible] [illegible] in [illegible] significat [illegible] [illegible]
[illegible] et aquose [illegible] et postea aer inspissa-
tur fit pluvia et [illegible] [illegible] [illegible] [illegible]
significat quod [illegible] [illegible] [illegible] et [illegible] et
fit serenitas. Item [illegible] [illegible] [illegible] pluvie
Item pluvie [illegible] cum sit duplices pluvias [illegible]
[illegible] Item [illegible] nigre [illegible] [illegible] [illegible] ad
modum [illegible] et [illegible] [illegible] [illegible]
[illegible] procedit a sole et [illegible] [illegible] sed [illegible]
[illegible] significat pluvia. Item [illegible] sol [illegible]
est in die [illegible] [illegible] que accidit [illegible] et
in occasu que accidit in nocte. Item ad [illegible]
accidet multum [illegible] [illegible] [illegible] sol [illegible]
[illegible] [illegible] [illegible] [illegible] [illegible] [illegible]
[illegible] [illegible] ut [illegible] ut aspectibus. Item [illegible]
[illegible] colores et magnitudines stellarum
ubi sunt [illegible] Item stelle nebulose [illegible] [illegible]
[illegible] [illegible] [illegible] [illegible] sunt [illegible] [illegible] quod [illegible]
ut [illegible] et obscure apparent significant aquas [illegible]
et aeris [illegible] Item plurium stellarum orbis [illegible]
[illegible] significat [illegible] Item cum stellarum fulgur [illegible]
[illegible] et [illegible] nebula aut caligine accidit
[illegible] significat tempestates [illegible] [illegible] [illegible]
[illegible] stelle [illegible] [illegible] [illegible] exiguum [illegible]
[illegible] [illegible] [illegible] nebula [illegible] [illegible] appellat
hec cum celo [illegible] appareat [illegible] ab [illegible]
[illegible] sequitur [illegible] [illegible] in [illegible] caligo
[illegible] [illegible] [illegible] [illegible] [illegible] [illegible] aquilo
[illegible] [illegible] pluvia significat. Item [illegible] obscuritas stellarum
significat pluvia. Item si multe sunt nubes [illegible]
[illegible] magis [illegible] sunt equedistance orizonti
pluvia significat. Item pluvia significat [illegible] nube illam
que magis [illegible] [illegible] [illegible] [illegible] aqua [illegible]
ventus et [illegible] nigrior [illegible] [illegible] pluvia [illegible]
aut nubes [illegible] in alia parte [illegible] aqua [illegible] [illegible]
[illegible] [illegible] [illegible] ad illas partes [illegible] Item [illegible]
sunt nubes tenues albe et [illegible] a [illegible] [illegible]
ad [illegible] [illegible] orizonti [illegible] et multe [illegible]
[illegible] [illegible] [illegible] et [illegible] [illegible] [illegible]
[illegible] [illegible] magis [illegible] [illegible] aut nubes
[illegible] ab [illegible] clara et tenuitate [illegible]
ad obscuram spissam [illegible] magis [illegible] [illegible] significat
Item si nebula mane oritur que post [illegible]
[illegible] in forma [illegible] pluvia significat. Item ne-
bula mane [illegible] [illegible] [illegible] [illegible] [illegible]
pluvia significat. Item si nebula mane magna [illegible]
[illegible] faciat [illegible] [illegible] [illegible] ut campanilia
ut [illegible] [illegible] significat. Item si mane [illegible] non
appareat [illegible] [illegible] non impediatur per ventum

vel gelu pluviam signat. Item calor validus in medio
[illegible] quibus plurimum solebat signat idem. Item Aristoteles in de pro-
prietatibus elementorum dicit non idem venti sunt magis pluviosi
apud omnes sed quidam venti sunt in quibusdam locis magis
pluviosi et idem in aliis magis propter maris distantiam
maris et aliorum a quo incipiunt tales venti. Item auster
est pluviosus et quanto maior tanto pluviosior et
durabilior sed in eius fine quam incipiens ideo
pluviosior est finis. Item auster si boream adeo
cum statim tempestas et secundum eius abundantiam [illegible]
[illegible] Aristoteles. Si auster adventabit et [illegible]
boream [illegible] ei metum contrarius et [illegible] quando cum
tamen [illegible] boreas [illegible] tempestates et procellas
inducit et causa est quia auster est [illegible] turbes [illegible]
suis [illegible] densus et pluvius [illegible] a more
et educit aquam multam et in [illegible] fuit [illegible]
[illegible] per austrum [illegible] flante et postea bo-
reas [illegible] inventa [illegible] educta per austrum
tempestatem in aere facit et in eodem loco [illegible] Aristoteles
[illegible] quod cum boreas suo flatu [illegible] assumpserit
[illegible] si pluviae [illegible] tempus ut tempestas
erit. Item [illegible] quod subsolanus solus ventorum [illegible]
ad se nubes [illegible] cum flat obscurissimum aerem
facit propter [illegible] et [illegible] nubium quam efficit
caliditas solis cui [illegible] associatur [illegible] et quia
flat ex loco [illegible] ubi quando ipso flante erit aer [illegible]
[illegible] obscurus [illegible] apparet [illegible]
dicit Aristoteles [illegible] cum [illegible] flat [illegible]
Item si [illegible] chorus flante aqua fiet [illegible]
quod chorus est [illegible] collateralis zephyrus [illegible]
[illegible] et ventus orientalis magis pluviosus est
quam [illegible] et auster [illegible] quam borealis. Item ventus [illegible]
est magis pluviosus inter ventos [illegible] hoc [illegible]
est de [illegible] Aristoteles. Item zephyrus inter ventos [illegible]
adducit nubes. Item venti boreales in locis [illegible]
[illegible] in hieme sunt [illegible] nebulosi et [illegible]
polo artico [illegible] sunt [illegible] et si nebulae
Item [illegible] colliguntur nubes ibi [illegible]
pluviam cum autem fiunt [illegible] a summitatibus [illegible]
[illegible] pluviam [illegible] et magis accidit hoc in hieme
[illegible] cum vapores [illegible] disperguntur [illegible]
[illegible] vel [illegible] superiori [illegible]
[illegible] vapores [illegible] et in nubes [illegible] in
[illegible] pluviam. Item [illegible] quod [illegible]
[illegible] cum [illegible] quod est [illegible] boreas [illegible]
[illegible] trahit originem [illegible] multas nubes in
locis illis quae [illegible] decidet sed apud
regionem athenientium et insulas [illegible] in
[illegible] sibi aptum [illegible] in illis locis [illegible]
[illegible] borealia. [illegible] aer [illegible]
cum [illegible] sufficit et fit nimium et glacies

[illegible] [illegible] insula [illegible]
auster et zephyrus in [illegible] insula [illegible]
[illegible] nubes et pluvias facit [illegible]
Aristoteles [illegible] et auster [illegible]
nubes [illegible] et [illegible]
aliquibus regionibus sunt pluviosi [illegible]
[illegible] de [illegible] et [illegible]
[illegible] Item [illegible] georgicorum [illegible]
cum [illegible] ventus [illegible] quem [illegible]
et [illegible] aliquas [illegible]
[illegible] stellarum [illegible]
illa parte [illegible]
[illegible] Item si ventus [illegible] ad diversas partes [illegible]
[illegible] signat pluviam. Item pluvia quae in
estate [illegible] fulminet ymbres signat.
Item cum [illegible] fulgura [illegible] continue [illegible]
cumulabit. Item cum ex [illegible] partibus fulminatur
[illegible] tempestates [illegible]. Item cum [illegible]
[illegible] fulminat [illegible] ut pluviam
signat. Item cum [illegible] auster vel chorus vel [illegible] flante
[illegible] fulminet [illegible] et [illegible] ymbres
signat. Item [illegible] matutinum [illegible] signat [illegible]
signat. Item [illegible] cum vento boreali
[illegible] ymbre. Item si [illegible]
sunt fulmina a parte boreali pluviam signat. Item si [illegible]
[illegible] sunt [illegible] signat pluviam et
[illegible] si fiunt nubes magnae. [illegible]
[illegible] signat et calorem. Item [illegible]
[illegible] altitudines [illegible] apparent quam solebat. Item
[illegible] montes [illegible] pluviam [illegible] et
est fumus densus et [illegible] occupans
orizontem et [illegible] fumum in tota [illegible]
Item pluviam [illegible] et [illegible]
[illegible] tempestatem signat. Item ex quibusdam [illegible]
[illegible] ut [illegible] signa [illegible] pluviarum
[illegible] sunt quidam homines quorum
[illegible] ad testiculos [illegible]
[illegible] plus [illegible] solito signat pluviam.
Item si [illegible] hominum [illegible] magis dolent quam so-
lebat pluviam signat ut est [illegible]
[illegible] et [illegible]
signat. Item [illegible] de [illegible] mortuus
[illegible] non [illegible]
Item cum boves vel vaccae sursum respiciunt [illegible]
aerem signat pluviam. Item si boves se lambant [illegible]
[illegible]. Item si [illegible] plus boves [illegible]
dat [illegible] signat [illegible] plus hoc de [illegible]
[illegible] Item si [illegible] se
[illegible] capitibus signat tempestatem. Item si asinus
[illegible] dorsum suum [illegible] se ad [illegible] magis
pluviarum [illegible] signat. Item si porci manipulos
feni [illegible] pluviam signat. Item [illegible]

cu talpe mag solito aperit pluvia signat It
si rane plus solito clament pluvia signat It
si bufones ex cavernis suis de vespere exeunt
est pluvie signum et precipue si multi fuerint It si
formice exeuntes ova sua ideo ut ea anova
imbulet It vermes terra exientes pluvia
signat It si pulices plus solito mordent ideo
pluviam videlicet cum terrestres volucres et aque
davigere ultra solitum se balneates signat
idem It cum aves fugiunt in nidis suis idem It
cum aves mideat plumas suas cum rostris idem
It similiter cum aves que in delictibus aquis morantur
se lavant et ludunt in aquis signat pluviam
It pluviam yrundo aque plumis suis sepe percuciens
idem It si corvi singultu latrent idem It si cor
nix se balneaverint idem It si grues ab ymis
vallibus fugiunt idem It similiter si multi corvi
pascant se simul idem It quando anete levant alas
antes se in aquis ~~[illegible]~~ et spinis gdem
It si columbe de vespere tardius ad columbare rede
unt idem It pluviam videlicet si ignis ultra solitum pal
lidus existat et circa potus lucernis incrementum pluvie est
It si folia populi ut aliarum arborum sine vento lu
dant amplius quam solebant idem It vasa argentea
ut alia sudaverint idem It similiter si candele luce
tes scintillant signum pluvie est idem de oleo It si odo
risfera ultra consuetum odore emittant It si cumines
sapise lapides ut tabule multum sudaverint signum
est pluvie It auctor 2° metheororum noctes magis aque
est pluvie It dies clarus reddit per eius presubencie
humidum quam dies non expellatur a sole quam fit in die
quam in nocte aqua non expellatur a sole quam fit in die
It magister albertus luctus est magis pluviosa cum
primatio accidit de matutinis It luctus in eius
novilunio luna apparens in occidente fuerit cum cornu
multo altius quam aliud etiam apud vulgum dicitur quod te
luna effundat et ita mense est magis pluviosa in
eius It ver est calidum et humidum yems vero frigida et
humida estas calida et sicca autumpnus frigidus et siccus
et post yems magis humida est in mense februarii
It similiter vere et autumpni tempore fiunt tempestates
quando non plenarie estas est nec plena yemps unde
medium est eorum inter utrasque tempora ex quo vero contrarie
efficit tempestates Restat nunc ponere signa
ex quibus scitur pluviosa et excellentia pluvie sit futura
sunt pocius In annis pluviosis magna est inun
dacio aqua stagnant quosque in pluribus locis habun
dant ultra solitum et loca que solebant esse arida
tunc madefiunt unde tunc mortes et terre non bo
culte tunc sunt fertiliores quam prius segetes magis fruc
tificant herbe et arbores magis crescunt lactea
magis habundant poma cerusa pira et huius
fructus multi erunt It arbores ultra debitum
tempus emittunt flores generat insuper species vel
solutibus pullulant paucitas solis plume eges
ex pluvie mittit tunc mures mustele talpe et
testudines pisces rane bufones et pulices ha
bundant tunc apes non mellificant ut solebant tunc
ferrum adesse ampliore exhibit rubedine plumbi vero
putrefaccio eruscat et vinum acrescit et papiri
devastatorum et humidi sufficit et sic hec distinctio
Postquam in precedentibus dictum est de ymbribus plu
viis et nubibus et humiditate aeris Restat in hac
distinctione dicere de nive et grandine et primo in
tendo ponere modum generacionis earum corporum in eo po
tiat itaque ex sdem et haec eius in comparacione nube dr
de vento It beda libro primo de temporibus dicit quod vapores
vero dum densitate inguttas sed gelu preparari
quiete in alto cadere non prohibet It lyncoln in tr
suo de generatione impressionum hic cum ascendit nu
bes ad 2am mediam regionem aeris fit materia abstractio
caloris et destituit ampulla aque in nube per eius
a calore sinceritate cum quantitate molle est precellente
sicut lanet et fit nix It Willelmus de aethis libro 3°
philosophie sue cum humor in materia elevatur fit gutte aque
magis grosse sunt spissentur et congelentur et fit inde
nix eo quod ventus in superioribus frigidus et siccus
opus suum fit eo guttas aque congelat It hymo
gestis libro x° capitulo 2° dicit si ventus est aquilonaris
ut eius collateralis terre vicinus flatur aquas
in aere solentitas et impluviae dispositas quam in materia
eius rendit ~~et am~~ frigore et minore humiditate
nives efficit It albertus 2° metheororum capitulo 14 dicit
materia nivis est nubes calida cum in sol radiis
calefacit in superiora elevata elevat ex eis vapore
in quo est cum calor que est calor secundum multum
surgit de aere subito que post elevationem ad locum
frigidum inspissatur in nube et frigidi loci incipit expelle
calidum et dicit frigus illud est excellens et ex
pellit subito calidum cum concussione nubis in dis
aut expellit vel subito distributo fit grandinis vel non
fit nix mollis vel licet proxime materia pluvie est
sit unda non tamen materia est proxima materia nivis
sunt nubes sed proxime materia proxima est vapor
unde sic materia nivis est nubes calida dicit est materia
grandinis a materia nivis et vapor ille multum
est de terrestri admixtione non est de vaporibus
de terrestribus admixtore non est de vaporibus
ex quibus in terra elevantur cum sit grandinis est
aqua nivis liquefacta non est grandinis eo quod fit et
sordidatur sed nubes que est materia grandinis est
nubes calida materia aqua tamen sit egredi calidum
eius a nube in nive egredi paulatim It idem
capitulo ibi dicit causa efficiens nivis est frigus expellens
non impulsio ad unum locum sed sparsim per aerem
It auctor primo metheororum capitulo 6° dicit pluvia fit ex
vapore elevato ab aquis maris usque ad mediam
regionem et a frigore loci condensata in aquam

roris generatur ex vapore quando elevato per calorem
diei sit in nocte parvo loco non multum alto a terra remoto
et ibi condensatur in aquam ex noctis frigiditate. Pruina fit
ex vapore quando elevato per diem non longe a terra et frigiditate
noctis congelatur prius quam possit condensari in aquam tunc
descendit pruina et non fit nisi in locis et temporibus
excellentis frigoris. Ros vero et pruina et
ros non generantur in montibus altis quia calor de
bilis est diei et non sufficit elevare. Item quia in montibus
altis est maximus motus aeris qui non permittit con
gregari vaporem qualis est materia eorum. Item ros generatur
flante austro et non borea propter quod impedit generationem
maxime pluvie et ros non dicitur nisi ex pluvia
generatur ex multo vapore diu elevato, ros ex pau
co per diem elevato etc. et nix et pruina dicuntur fieri in
et paucum grandinem [illegible] non congelatur quod generatur in
[illegible] sed ros pluvia pruina nives et similia. Nunc
dicendum est de grandine. Dicit itaque Isidorus 14 ethimologiarum
capitulo 11 quod grando appellatur quia granorum similitudinem habet
[illegible] rigore in nube ac solidatur in inve
rapto quod aer solvitur. Item Beda libro de temporibus dicit
grandinem lapilli ex stillis pluvie frigoris et
venti rigore conglaciatis in aere congelantur sed
nive solvuntur et per diem sepius quam nocte accidunt.
Item Lincolniensis [illegible] de generatione eorum in nubes
subito sursum deferuntur ad [illegible] ad aerem subito
destituuntur a calore et fit [illegible] rotundus et generatur
grando sicut ampulla aque que est rotunda. Hoc autem
maxime fit in estate cum calor est intensus. Item Albertus
de [illegible] inpressionibus dicit cum [illegible] sursum
elevatur [illegible] [illegible] ex [illegible] et sicco
quem guttas aque ex frigiditate congelatas rotundas facit
calorem [illegible] [illegible] [illegible] et quia gutte
aque sunt rotunde grando fit rotunda [illegible] et cadit.
Item [illegible] [illegible] [illegible] [illegible] flante ex frigiditate
et siccitate frigiditate plumarum guttas [illegible] [illegible]
[illegible] subitam que grando dicitur [illegible]. Item
Albertus 2° metheororum capitulo 24 materia grandinis est nubes
calidissima. Hoc est quod de vapore calidissimo in
loco suo est generata et actuali caliditate calidior
est que stricta est ex radiis solis et non ex fortitudine
teneat calidum [illegible] non sit [illegible] subito in
grossas partes [illegible] tenues. Hoc autem materia
sicca sed non [illegible] [illegible] a materia [illegible] et quod
nubes est aquosa valde non [illegible] impressione
calidi et male retinet ipsam. Frigidum autem [illegible]
ex 3bus causis quarum una est [illegible] quia aque
est naturalis frigiditas. 2a [illegible] fit [illegible] in
impressione [illegible] recipit 3a est quod [illegible] nubes ex
calido dissipate est et non fortissime congelatur

amplius [illegible] [illegible] nubes [illegible] [illegible] [illegible]
multum de terra elevata et grossa et [illegible]
media de aere non exiens calidus totum [illegible]
non paulatim [illegible] [illegible] [illegible] [illegible]
frigoris fuerit grandinem rarum et molle [illegible]
est nix quod est rara [illegible] et non mollis et [illegible]
[illegible] de terra est grosso et subtili non [illegible]
[illegible] [illegible] pulvis et [illegible] et [illegible] [illegible]
et palee quod cum vapore elevantur calore [illegible]
Item causa cum efficiens grandinis est frigiditas
[illegible] a toto aere ut [illegible] [illegible] ad unum
locum et hec frigiditas [illegible] est et intensa que
simul cum impetu [illegible] intra grandinis [illegible]
eam aptum invenerit et cum intraverit partes [illegible]
[illegible] efficit partes frigore [illegible] [illegible]
[illegible] [illegible] nubis [illegible] partes subito [illegible]
partes [illegible] nube [illegible] [illegible] [illegible] [illegible]
[illegible] [illegible] [illegible] se partes nubis et [illegible]
illic quasi [illegible] tempore [illegible] et [illegible] et congelatur sed
cum de [illegible] in aliquo [illegible] [illegible] excellens frigiditas
non [illegible] et non cum grandine descendit quasi magis
pluvia. Item [illegible] quod grando rotundus et [illegible]
generatur in [illegible] locis et est [illegible] descendit ex
longinquo in aere calido quod est [illegible] locum medium et
non [illegible] [illegible] [illegible] [illegible] calidum quod
[illegible] resolvitur et rotundatur et [illegible] [illegible]
grandinem autem que descendit a locis propinquis [illegible]
accidit [illegible] [illegible] [illegible] rotunda est ut [illegible]
Item frigiditas [illegible] media nubis occupat [illegible]
partes ipsius sicut [illegible] tenuis [illegible] [illegible] [illegible] [illegible]
nubis [illegible] [illegible] magnitudine [illegible] [illegible]
congelatur non tamen [illegible] [illegible] aque congelatur
[illegible] una gutta [illegible] congelatur et alia [illegible] et
congelatur [illegible] illam et non omnes partes grandinis [illegible]
sicut gutte congelate [illegible] addendo autem magis
fit [illegible] guttarum [illegible] [illegible] [illegible] [illegible]
et non grando est magis granulosa [illegible] [illegible] in
medio [illegible] ut [illegible] fit [illegible] grando [illegible] [illegible]
nix et [illegible] generatur [illegible] februarii et in [illegible]
[illegible] in [illegible] [illegible] [illegible] et vento flante
[illegible] [illegible] [illegible] ita fit de vapore [illegible] [illegible]
quod tunc calidus est in aere [illegible] fit nix et [illegible]
[illegible] congelatur non [illegible] est glacies et [illegible] [illegible]
Item cum locus grandinis fit principium in [illegible]
et [illegible] [illegible] efficitur [illegible] principii et [illegible]
[illegible] [illegible] locum [illegible] [illegible] [illegible] qualitatis
que est [illegible] [illegible] [illegible] [illegible] est locus et
non [illegible] [illegible] [illegible] [illegible] [illegible] frigus
[illegible] expulsum est [illegible] grandinem [illegible] [illegible]
[illegible] frigiditas [illegible] in loco inferiori nubis [illegible]
locus inferior grandinis tunc generatur. Item [illegible] [illegible]

[illegible] fit in locis inter serenitates nubibus [illegible] fit ex vapore qui elevatur per magnum calorem solis in locis illis in [illegible] nubes que evadunt calorem solis quia non [illegible] sunt calidiores et habent frigiditatem in tempore calido. In locis autem frigidis et temporibus frigidis ut in yeme [illegible] elevatur vapor frigidus cuius locus [illegible] autem fuit [illegible] usque ad medium aeris ascendendo aut fuit [illegible] climatum excedentia ex hoc [illegible] quod locis calidis et tempore calido nam [illegible] grandini [illegible] ut videtur [illegible] quod grando frigida sic fit in tempore calido quam in frigido et causa est quia [illegible] tempore calido [illegible] in loco calido et tempore frigido in [illegible] loco frigido [illegible] nam nubes calidiores [illegible] et calor frigori contrarius est et ideo sicut frigus spissat nubem ita calor segregat et dissolvit eam et facit aptam undique frigori ad ingrediendum sicut [illegible] et porosa multum [illegible] quod [illegible] et spissa unde corpora [illegible] afficere quam [illegible] et flaccorum [illegible] quam sanorum et calidorum. Hic est unum dubium quare tunc non generatur grando in estate quam in alia parte anni cum tunc aer sit magis calidus. Dico quod hoc est ideo quia tunc est sol magis calidus et plus potest [illegible] nam de humore quem [illegible] congelandum. In autumpno vero [illegible] estas exsiccat locum aeris et terram quod [illegible] frigus autem [illegible] et non potest inducere paulatim humido absconso quod estas [illegible] invenitur [illegible] humidum quod frigus yemis inducit cum pluviis [illegible] experimento [illegible] tunc agit in humidum et facit multum [illegible] vaporis humidi habet albedinem. Item [illegible] metheororum dicit quod grando est aqua congelata nebulose [illegible] licet non [illegible] fortis congelatione [illegible] grando est aqua congelata que non fit in yeme quia [illegible] yemis fit congelatio [illegible] dicit non est [illegible] quod grando fiat ex congelatione [illegible] motibus non fiunt nives [illegible] sicut grando [illegible] grandines [illegible] in loco [illegible] nives [illegible] nubes [illegible] sunt multum prope terram [illegible] et [illegible] cadit grando mediocris magnitudinis et non fit rotunda [illegible] est signum quod illa grando multum [illegible] fuit remote generata et quod [illegible] et non rotunda [illegible] est signum quod prope terram fuit generata et ideo dicit Aristoteles quod ideo in estate [illegible] nubes [illegible] ad locum

calidum calidum qui est [illegible] nos [illegible] nubis [illegible] et [illegible] quod nubes [illegible] multum [illegible] et grossiores [illegible] descendunt [illegible] in estate et impetuosius et [illegible] quod grando generatur ex [illegible] nubis a loco frigido [illegible] ad locum calidum qui est [illegible] nos [illegible] nubis [illegible] calidum [illegible] et amplius congelatur [illegible] ex nube [illegible] et tamen grandines sunt maiores [illegible] usque ad nos grando [illegible] est [illegible] calido in tempore [illegible] sive [illegible] calido et humido [illegible] quod fit [illegible] yemis [illegible] sunt grandines [illegible] fructuum in estate non sunt [illegible] in tempore [illegible] in yeme [illegible] in tempore nimis [illegible].

[illegible] demonstrare de nive et grandine

[illegible] orbis magni [illegible] sunt [illegible] distare [illegible] de [illegible] anni et signum [illegible] orbis magni [illegible] sunt [illegible] et [illegible] magne et [illegible] eclipsis [illegible] si aliquid [illegible] tempore [illegible] demonstrare de nive et grandine et [illegible] magne et eclipsis [illegible] ea que [illegible] tradita sunt in tractatu [illegible] magnis [illegible] eo modo quo [illegible] est in orbe magno [illegible] sunt [illegible] orbis magni aut [illegible] magna aut in aliqua eclipsi [illegible] et fuit [illegible] magna [illegible] cum glacie et nive et [illegible] tempestates [illegible] fuit in tauro [illegible] pluvia et nives incessantes. Item [illegible] destruentes [illegible] Item [illegible] multas nives et [illegible] gelu. Item [illegible] frigoris et nives. Item [illegible] nives [illegible] nec grandines [illegible] nives [illegible] Item [illegible] nives [illegible] usque ad [illegible] Item [illegible] nives et [illegible] in medio yemis. Item [illegible] multas pluvias et nivem. Item [illegible] nives in fine yemis. Item [illegible] multas pluvias et nivem. Item [illegible] nives in fine yemis [illegible] nec nives nec grandines [illegible] in [illegible]

significat estio nimium Item in piscibus habundanciam pluvie
et nimium Vel sed potius dominum optimes nec per sub
nam nec per se nec commixtionem cum aliquo alio signo
significare nivem nec grandinem usque finem capituli Et albumasar
neque vero per se nam sunt per eos significare nives vel gran
dines sed cum per albumasar si vero per eam optimet et
sunt meridie retrograda significat grandinem et tempestatem
Item dicit 6 si sunt in tauro vel 8 dicitur eos significare grandines
chorum vel potius dominum optimes non significare nivem nec
grandinem potius dominum optimes per parem et albumasar
sed per albumasar dicit 4 si sunt in scorpione significat pruinas
et frigus Item in sagittario idem Item hali si sunt in
aquario scilicet radiis solis iuncte et luna vel potius
dominum optimes nec per se nec per commixtionem
nec sunt cum ceteris aliquorum signorum significabit nivem nec
grandinem iuxta finem dierum modo dicit et regulas
generales de nive et grandine ex elevatione planetarum super
alios per finem albumasar 6 de coniunctionibus magnis dicit
saturnus super Jovem in piscibus significat superfluitatem pluviarum
et pruinae et nivis Item Jupiter super martem in tauro
significat multam pluviam tempore suo Item Jupiter super mercurium
in sagittario significat nives multas per albumasar non significat
nives nec grandinem cum sunt super alium elevatus nec
etiam sol nec venus in elevatione super planetas significant in
hoc nives aut grandines sed per albumasar mercurius
super Jovem in capricorno frigus significat et nivem luna
vero super planetas elevata per albumasar nec nivem significat nec
grandinem Item albumasar libro 2o de coniunctionibus magnis
dicit prima differentia luna autem saturno cum aspicit de
trino vel 6li aspectu significat habundanciam nivium vel provenit
aborsus mulierum et mors hominum Item messahala in
epistola sua capitulo 11 et si 2o saturnus et martis significat gelu
et nives et fortitudinem frigoris Item al. d. 1. de coniunctionibus
magnis dicit parte ... quando astrum sub locum alicuius
coniunctionis magne vel eclipsis in ariete aut cum sunt
aries significat coniunctionis orbis magni aut sunt in eo
gradus coniunctionis aut provenit ... aut
... aut sunt ... alicuius
temporis revolutionis et vehemencia frigoris in yeme et cum in
... apud descensum solis in signum libre
Item dicit 2o cum signum tauri sunt aliquorum corporum quod
... multe nives in ... et multum
frigus cum grandine destruente Item dicit 6 ... et
venit multarum pluviarum et nivium Item inter piscis
nives Item ... augmentat frigus in ... cum
nimbis multis et ventis ... noctibus
et hec ... revolutionibus annorum mundi et in
inicijs ... annorum et in coniunctionibus et oppositionibus et
eclipsibus lunarum

Hic volumus prenosticare de grandine et nive
per revoluciones annorum mundi per ... anni
oportet te primo cognoscere dominum anni ... doctrina
tradita ... et dominum ... dicit itaque albumasar
... mediam dicit 4a quod cum saturnus fuerit

dominus absque ... aspectu vel alio impetu ...
plures fortes in yeme in ... regionibus
... et grauis ... est sicut ascendens in ...
... augere Item cum saturnus fuerit a sole ...
aquilonibus ... absque aspectu ... ut ...
... ad eos infime signorum augebit in ...
hyemis et ... longitudine et forte ...
in eo flatus ventorum ... minus et sicut ...
... astris difficilius apparebit Item si fuerit ...
... et ... aliquas significat ...
... quod ... et gelu in yeme ... plus ...
... Item albumasar g. de ... dicit prima
Et hali ... libro 9o capitulo 50 si saturnus ... dominus
in revolucione anni et ... in signis aereis
signis ut ... et ... fortuna ...
significat nives et grandines destruentes cum frigore
et tenebrositatem aeris et ventos validos et ...
Item albumasar in libro experimentorum suorum ... de domino anni
et saturnus cum ... in revolucione anni soli super
signum regnans et si absentes ab eo fuerint for
tune Et si cum hoc ... fuerit ei ... erunt
nives ... Item saturnus cum fuerit dominus anni et in ta
uro et si tunc evenerit eclipsis lune significat nives et
grandines Item Jupiter cum fuerit talis in tauro significat
multitudinem pluviarum et nivium in yeme Item si Jupiter fuerit
in libra nives et frigus in piscibus yemis Item ...
cum fuerit dominus anni et in ... habundabunt nives
et pluvie Item in scorpione pluvias et nives Item in sagittario
idem Item idem in libro de floribus ... de terremotu
et diluvio dicit cum fuerit saturnus in signis ...
... et in ascensionibus eorum aut ... radios
suos ... ex oppositione aut ... aspectu et si ... fuerit
... et in signis aereis faciet frigus et nives
cum tenebrositate aeris et corporum et flatu ventorum
validorum Item dicit ... et ponit ... libro Ju
dicium quod ... coniunctionis aut oppositionis ... anni ...
aut ... cum ... fiet applicacio ... stelle ...
... exponit ... ...
... cum ... astrum ... aut ... anni
... fiet applicacio amplius gradibus aut ym
brium aut ... et ... anni aut ...
... et oppositionem ... stelle ...
applicacione ... quae ... significat in
... et ... aut domus ... cum ap
plicat ... locatus ... talis ...
saturnus nebulas et aeris obscuritatem et grandinem mul
tiplicat et hanc regulam ... coniunctionibus
et oppositionibus luminarium ... Item ...
anni astris ... non ...
... et ... et ...
parte eo modo quo ... est ...
... 10. capitulo 9o tunc ... ad ... saturno

minimus aspectus grandinem significat propter altitudinem eius
et aerem obscurat et hec est ratio de aspectibus planetarum
et ... in coniunctionibus et oppositionibus et eclipsibus luminarium
et ... quarte anni Item Thomas in ... in ... qua
... anni et ... et est ... Haly ...
in ... in ... anni ... fuit ... venire
... nive et frigus Item Alkindus in epistola sua
capitulo 6 dicit quod si Iupiter et Saturnus fuerint in aliquo
signorum aquaticorum et cauda cum illis et Venus
et Mercurius in illa parte signi de pluviis ... et tonitruis
... et hec ... fuerint in hyeme et in estate
erunt nubes et grando Restat autem dare
regulas de nive et grandine per omnes quartas anni
Dicit enim Ptholomeus 2o quadripartiti capitulo 12 ubi dicit de ... anni
aut quarte non ponit aliquas regulas particulares de nive
et grandine per omnes quartas anni ... Ptholomeum
et Haly ibidem vide exemplum qui dicunt in
loco ... ut oppositionis precedentis ... solis
... signorum cardinalium aut qui dicuntur
... loci ... ut oppositionis ... dominus
fuerit ... et ... et loca planetarum et ... cum
... et stellis fixis ... et ... et ...
... signum est ... et ... et
... fuerit ... vel ... fuerit ... et ...
et ... Item Albumasar in epistola sua capitulo 40 dicit considera
... temporis anni ... et inspice ad ... Venus
et ... si fuerit ... aut ... et ...
... eius sit applicatio ad aspectum vel ad aliquem ...
... et fuerit applicatio ... eorum ... et
... fuerint coniuncti cum sole aut Venus eorum ...
applicatio lune cum sole maligno ... ...
et ... si fuerit luna ... ...
est signum aque ... et debilitas ...
... illis ... erit ... et ...
et ... aut ... et aqua multa
... et ... tonitrua ventus et grando multa
et ... multitudo et paucitas ... vaporum
... et ... et ... et caliditas ... ...
... lune et mansio sua ... sole ... et
... temporis Item in ... dicit si fuerint ... parte
... eorum parte ... et ... eorum
... precedentis ... ...
... in hyeme et autumpno in ... ...
et ... et pluvie ... et ...
et ... pluvia et si fuerit in estate et ...
... et ... ...
... locis et erunt ... tonitrua
et ... et grando fortis Item Leupoldus in
... dicit quod cum luna et Mars fuerint in humido
signo et ... sole ... mane ...
... erunt ... tonitrua et grando
et ... si Mars aspiciat Saturnum vel Iovem vel
solem et fuerit ... temporis Item in celo sint ...
partes que ... stellarum fixarum in eis signis in
... cum loca magnarum ... ut eclipsis fuerint in
eis aut ascendentia eorum et cum fuerint loca ...
ut ... luna ... in ... anni aut quarte anni
aut ... annorum aut ... Item Ptholomeus 2o quadripartiti
capitulo 11 quod partes ... signum ... sit ... cum
vento et nive et faciunt ... Item ... Haly super
... Item ... Aquarii ... signum ...
... et est aquaticum et ... partes ...
... faciunt ... Haly super ... et
... partes ... que ... frigus et
... in hyeme ... quod debeat significare nives
et grandines
Cum volueris pronosticare de nive et grandine
per omnes ... et ... et ... ...
... quod ... multum ... de nive in hyeme
... ut in ... autumpni grando ...
... ut autumpno ... in estate ... in
hyeme ... est ... ... temporis
de nive et grandine ... de eis pronosticare si
... de ... pronosticare de aliquo mense ut
... ut quarte mensis vide ... Ptholomeum et Haly 2o
quadripartiti que ... sunt in ... capitulo ... si ...
... Item Iaphar in libro suo de pluviis capitulo 6
dicit si in ... ut oppositionis ... luminarium ...
... nubes tonitrua et grandinem significant
Item Alkindus in epistola sua capitulo 6 dicit quod sol Iupiter
et Saturnus sint in signo aquatico et cauda cum illis
aut Venus et Mercurius est in illa parte signi de pluviis
multis et hoc in hyeme si in estate erunt nu-
bes et grando et hoc per mansiones lune
cum illis Item Abraham Avenezre in libro suo de ...
... capitulo 12o dicit sit aspice ... ...
... ascendens est Iupiter vel Mercurius et
aspiciant se et fuerint ... ut ...
signi ascendentis aut fuerint in angulis et aspiciant
se de ... ut ... et ... eorum fuerit in signo ...
significabit grandinem et tempestatem Item respice ad
regulas de aspectibus planetarum in ... ut oppositione
ut quarte ... ascendentis Saturnus
... erunt nubes et grandines ...
Cum volueris scire quid sit de ... ...
die de nive et grandine ...
... die est signum magni frigoris ...
... fuerit signum pluvie ... et ... in
signo ... et multum ... et ... Item
Albumasar in epistola sua capitulo 1o dicit cum volueris scire quid
sit ... die de ventis pluviis et nubibus
nive et grandine accipe signum a sole et ...
a signo lune ... vide quis planetarum sit
in illa domo ... fuerit Saturnus et ...
... et nives et grandines significat Item vide
regulas positas in distinctione 2a capitulo 2o de frigore

et vegetas pluvias indistincte. Partice 4o quere
vel pon' albumasar in tractatu suo de tempore aeris
Item aven megesto li. 8 c. primo. Item li. 4o c. 50. Item
adorothee gergis et domar et ptolomei in fine 4 li.
Judicii et ab alkindi in epistola sua et in memo in tractatu
suo de ymbribus. Item alcapilles li. 6. Ac etiam videns omnes
vegetas astrologorum quas posui indistinctis duabus partibus
dicti huius tractatus de cotidiana stirpe et cotidi-
anis ymbribus etc. Item dicit ille qui vocat se compilatorem
tractatorum intitulatus suo de tempore aeris c. 2o. Sol in exo
altacione pruinit grandinem et non gelu nec nivem
nisi sit initio mixtis nisi in locis montanis de quibus
exaltatis. Item ut super post ibidem dicit c. 4o
dicit quod propter sit in opposite fieri deinde exaltaciones
duas et exaltacio mixtis et omnium planetarum et exaltaciones
partes. Item si in tempore yemis sol non sit in eius initio
partes ad se applicacio ad saturnum in parte eius fit gelu proprie
eo quod non est morti cum eo et tunc quod non accedit cal-
lidam que non est morti cum eo et tunc quod nacticia-
dit est congelatio ad extremorum sitanimus et cadit cum
quadam somnium subtili et ponit omnes aspectus plene ad
planetam impuncto de gelu quamquam pluit tunc in modo
tamen est in ipso In tali autem forma secundum gradus aeq-
exaltacionis fit grando minor in tali figuro facit
grandinem et nivem. Item saturnus in puncto eius si sol
non sit initio matris eius facit et in tunc calidus
est in ipso alii autem plenius sit. Item sol cum est impunctis
tunc luna in se et graciosus multiplicat exaltacione
facit nivem in montanis et sic cum aliis partibus per ex-
altaciones aliquas. Item in eis consideratione maxime respiciatur
ad naturam anni et tempore etc.

Modo restat ponere signa nivis et grandinis
dicit theophrastus 2o cap. c. 9. Si singulariter male apparent
et luna hora alicuius eclipsis et calor vero generis ut
oppositionis vel magnus aliquis tempus radicibus vel
si candidate stelle fuerint coloris nigri vel viridis
et quod maxime saturni concernament fuerit signum. Item haly super
centiloquium ptholomei in fine dicit quod cometa magis
significat quesit de natura saturni tamen cum color est magis
ceruleus quam niger ipsa tamen cum apparuit tempore yemis
facit nivem et grandinem. Item albumasar 4o de significationibus
integris dicit tabula quod non nivem facit appareri in
exdistanti signum arietis significat pluviam et inunda-
ciones nives et grandines. Item si mercurius capricornus in
nive et grandinem multa significat et similiter sed in
pretericis nives et pluvias significat. Item theophrastus 2o
cap. c. 4o sol in signum morti suo vel ab radio eo
declinans et cum nube occidit ut est prima vel 2o
stuli fuerint ut nubes que appellant soles huius
nubium quos radii ad viditatem declinantes vel
nigredinem aeris yemale indicabit quod sicut in
hyeme fuerit significat nive unde haly idem cum sol eclipsis
invenit significat quod similitas que est in prima et in natura
saturni vel cum saturnus significat etc. Item ptholomeus vel similiter
dicit quod ut inspiciamus ad lunam 3o die cum sequitur
vel apparent 3o die cum sit dubiata virtutis
et 3o die post illa si tunc nigra vel vides apparet

velut aerem significat. Item haly ibidem super istas virtutes
de natura saturni. Item theophrastus 2o vel 3 stuli et c[...]
velut aerem significat. Item si stuli tunc sint viridis cum [...]
significat tempore suo cum plures stuli erunt plura erunt
accidentia. Item de stellis erraticis stellarum [...]
Judicii per colores. Item imperatoribus ordinatis visis in te
si in tempore nubes appareant in terre si in terre ac si contin-
tres ex nube et sic de vespere per 3 dies vel per
2os signum est nivis in yeme sanitate. Item albertus 2o metheororum
c. 14 tractatu primo c. 11. cum aer frigidus est et vertitur ad
albedinem in sicco per te declinare signum accipit
vulgus quod iste nubes que tunc videntur venit trez
aer est nubes nivis quia nubes magis spisse plus
et obscura est tenus per ad unum locum aer et nubes
nivis multum hic de aere permixti et eo albet et sic
precipitatur significans cum multa spissitudinem et eo quod
sit per aerem in visus diffusis in ipsa. Item si aer
calefacit aliquam post visionem talis nubes resspicit
ea est quia id calido nivis cum aere inductu
incipit paulatim expellit a nube et hic est si terra
incipit congelari ibi quod post descensus nivis
Item unde nubes plus sanitate et moracei
partes loca nivosa aut diffusa et in aere locantur
curpat non expressius nivis sanitate et per prendi
cum pluit sit maxima ut solet. Item cum multe grave
aues capiunt. Excessus grandinis sit quod destruere
segetum et herbarum dicit in alio 2o de 8o c. 4o grando
non solum destruit fructus quos invenit sed etiam
impedit fertilitatem terre in sequenti tempore et quod peruenit reddit
inbecillem. Item et ad nivium resolute fecundat terram
quia calorem paulatim egrediens tempore sanitatem in seibus
et terre in sequentibus primus vero si diu durat et mixtus
naturaliter fuerit in vero satis solet nocere vero pluat
vero sit nocet et prima distinctio 4o.

distinctio 6.

Post impressionibus declaratum est de calitate hu-
miditate et siccitate de ymbribus et nubibus de
nive et grandine et aliis impressionibus etc. quod
non est tertia ergo de his. Item tota aer et ventis
quod ventus ventorum est maxime cum venit augmentari
temporis aeris hic in hac distinctione in modo ponere tres
partes de ventis et tempestatibus quod tempestas
largior est proprie vento dicit in ysidorus 14 ethimologiarum c. 8. tem-
pestas autem per tempore dicitur sicut historiographi solent
aut a statu celi quia magnitudine sua multis
diebus orta et 24 mo et sunt ad quartum integris
et aucto primum originem primo ponetur destributio
ventorum per diversos et natura eorum. Item in eorum et vtris
quod plene et quasi signat in celo quos ventos moveant
ventus autem secundum ysidorum 13 ethimologiarum et Iohannem Januensem
in suo catholico dicitur a vento vocant quia vehement
et violentus et vehemens ut vero vis eius terribilis est ut
saxa et arbores non solum evellat sed etiam terram cum celum turbat
et maria commovet dicit idem ysidorus 13 ethimologiarum
c. 13. ventus est aer commotus et agitatus et per diversas

[illegible] causa est nota. Item Seneca libro 5o
[illegible] naturalium dicit ventus est fluens aer cum impetu
in unam partem. Item Seneca dicit moventis aere
aqua fluens vel vapor ab aqua elevatus et in
motibus primo inefficacius deinde cum motus
ipsum capere non potuit ad unam partem vel via labitur
excadens et in illam partem aerem impellens
cuius signum dicit esse in pluribus quod ventus venit ab
illa parte ubi aquarum est in [illegible] et plurimum quia
planta licet humidet aquis caret tamen animal que
posset facere ventum. Item Beda libro de temporibus sic
dicit ventus est aer commotus et agitatus sicut
flabello vult comprobari nec aliud nisi quasi fluctus
sic commotio aeris ut ait Clemens aut ex qualibus sui
motibus ut impulsus et coangustatus ordinatione
dei cogitur et exprimitur ad excitandum fructus et
estus temperandos. Item Hermes Trismegistus libro 9o capitulo 2o
dicit quod ex velocitate firmamenti et calido motu solis aer
oritur ex impulsu conflictus maris generatur ex quibus
motus nascitur qui ventus dicitur. Si autem calamitas terre
nutrierit venti et exierit in sicco in [illegible] quo-
tiens angustatur vult et maior corporis motus tempestu-
osus procedat et terre calamitosa est ventorum regio teste
Trismegisto. Item Vitellio de actionibus in suis perspectivis
2o dicit [illegible] fumus [illegible] [illegible] terre in quo partes
terre et aque elevantur que cum naturali motu ad terram
volunt redire impetu suo in contrarium moventur ex qua
fluctuatione aque in aliquam partem movetur et fit ventus.
Item dicit quod terra calamitosa est naturaliter sicca et sic mittat
unam partem ad et aliam expirare laborat ex quo conflictu
aer laborat commotus venti generantur. Item dicit nubes
contrarie rupte ventos generant [illegible] cum dum
sit terrene non [illegible] ascendat ab infimo quod corpus
sit calida quod sicca quod sicca eorum in unum sit
sit conglobata continue nubes efficiuntur incipiatis
medietate consulit in modum tibie [illegible] an-
gusta quibus tenuis inducitur esse quam magis descendens
spatium vel obstancia [illegible] et inborti [illegible] et
hic ventus est protollens et tum descendit alios ventos
quos recepit secum [illegible]. Item dicit in pluribus occasioni
ventos nasci hoc modo cum due [illegible] plures in
occasione in illo sic fonte tota [illegible] una sive ad
[illegible] alia ad austrum videtur in [illegible] ut [illegible]
[illegible] aer [illegible] et sic tanto generatur impulsus quod
usque ad nos pervenit fit zephirus. Dicit [illegible] re-
flexiones [illegible] in oriente [illegible] generant
[illegible] orientales et occidentales ad [illegible] se [illegible]
in medio [illegible] [illegible] [illegible] [illegible] [illegible]
boreas et [illegible] frigidus et siccus [illegible] plumosus
[illegible] zona [illegible] est et [illegible] nasci cum ad
nos venit calidus est fugat nubes ad angulos
terre in quo nos [illegible] fit generat que nobis [illegible]
et in nobis [illegible] calor et [illegible] quam in sua re-
gione est frigidus et siccus sic ergo boreas est frigidus et
siccus nobis quod nubes ab angulo terre fugat ad

medium vel in pluviosus [illegible] zone
et [illegible] de [illegible] ventorum [illegible]
[illegible] magis ad unam partem [illegible] ad aliam
sic ventos [illegible]. Contra istas opiniones [illegible]
[illegible] dicit aer in [illegible] et [illegible] firmiter quod
materia venti calidus et siccus tamen et aer
movens. Item aer motus non magis est ventus
quam aqua fluens est ventus et aqua non est
ventus [illegible] [illegible] dicit quod [illegible]
est quod aer [illegible] in [illegible] aqua et terra [illegible]
[illegible] inde sit [illegible] in angusta parte
aer [illegible] quem [illegible] in aliud cedens aerem mo-
vet [illegible] [illegible] aer [illegible] in aliud impellere non
desinet [illegible] in [illegible] sunt pauci
[illegible] sunt sic tumultus [illegible] in [illegible] et an-
gustia fit [illegible] [illegible] et in
die nebulosa multa corpora in [illegible] sunt [illegible]
in aere quod testatur spissitudo et obscuritas eius multum
tamen tempore caret magis ventus quam nebulosus. Nunc [illegible]
[illegible] sunt opiniones [illegible] et [illegible] de materia venti
dicit [illegible] 2o [illegible] duplex exhalatio
sursum elevatur humida et sicca humida est materia pluvie
sicca ventorum [illegible] causa est signum quia
[illegible] plus habundat de exhalatione humida in aliqua
regione tanto pluviosiores sunt anni et [illegible] plus
de exhalatione [illegible] tanto magis ventosi. Alia causa est
quia pluvie faciunt cessare ventos [illegible] est quia
cum terra sunt irrigata per descensionem pluvie pluvia
[illegible] exhalatio sicca que debet esse materia
venti et [illegible] signum est quia maiores venti
flatus ab [illegible] polo [illegible] sol ad illam [illegible]
[illegible] sunt multa aquosa loca et ibi elevatur
vapor grossior et generant venti grossiores fortiores
sicut ex lignis [illegible] in igne generatur [illegible]
fumus. Item [illegible] [illegible] [illegible] dicit materia
venti est vapor siccus et siccus subtiliter aerem
[illegible]. Item dicit quod materia venti est vapor [illegible]
[illegible]. Item [illegible] vapor [illegible]
[illegible] quia vapor [illegible] est magis
[illegible] calidus et [illegible] et [illegible]. Item dicit in
locis quia materia venti non ascendit tam alte sicut
materia ignis vel [illegible] cadencium et [illegible] et agree et
[illegible]. Item [illegible] alte vapor
qui est materia venti [illegible] impellit aerem et facit
ventum vapor [illegible] est corpus venti et principium
[illegible] et radix [illegible] in qua radicitur esse ipsius
et est [illegible] et [illegible] eius flat ventus
et non [illegible] eiusdem vaporis [illegible] supra
dicit [illegible] ex exhalatione calida et sicca est materia venti
que ipsa elevata [illegible] obviat [illegible] in frigida regione
et sic obvians impellit calor ita ut non possit
se amplius movere sursum [illegible] [illegible]
movetur [illegible] [illegible] quia [illegible] movetur
motu [illegible] ex motu sursum et deorsum et sic non

modo ventus fit. Secundo dubium ex eo quia hic videtur
contradicere Aristoteli et Albertus. Dicendum quod Albertus vult
quod illa exhalatio prima quae hic dicitur actu est calida et
sicca et quodam modo in actu fit sicca et est contraria vel
ubi. Secundo videtur dubium ex eo quia Albertus dicit quod materia
aeris inspissata fortiter impellit aerem. Sed Aristoteles
dicit quod illa materia commovet aerem et ab eo impelli-
tur. Dicendum quod Albertus vult dicere quod ventus ut materia venti
est illa exhalatio sicca de qua locutum est et non aer
sicut patet. Unde super secundo dicit omnes antiqui dicunt ventum
esse aerem impetu fluentem a vapore aliquo percusso. Sed
tamen absque dubio ventus talis est vapor. Item ut
flatus ventus in primo flatu est motus in vapore
a sursum in decursu. Flatus autem passivus venti est
aer impulsus a vapore illo et ille flatus passivus
magis apparet ex vento. Item Albertus ponit causam
quare venti moventur circulariter dicit quod stelle que movent
ventos movent circulariter. Alia causa est quia loco magis
generatur ventus subtilis fit calore et sursum va-
por minuit vaporem et pellit circulariter et alteratur.
Item vapor qui pellitur sursum a calore elevatus et pervenit
ad frigore inspissatur tunc oportet cadere ad locum in
circuitu et sic movet circulariter. Item Aristoteles movet dubium
unde sit quod incipiat flare a parte sursum quia vo-
lentes ponere ad quam partem ventus debeat flare
aspiciunt primo versus quam partem nubes movet et sic vi-
detur sed absque dubio vapor qui est materia venti pro-
elevatur a decursu in sursum. Sed adhuc magnum
dubium est ex parte durationis flatus venti cum autem
durat, quod dico ut quandoque ut per longum tempus ex quo
vapor iste predicto modo motus versus unam partem
postquam non iterato redit ad eandem nec ille vapor
deorsum sufficit nec ex eo generatur ventus continuatus
per tantum tempus unde tunc accidet illa continuatio venti. Sed
dicit Aristoteles verum est quod generatio ventorum est secundum plurimum de
influentia impressionum celi et motus minimi fit. Sed preter
ventos alias efficacius in ipsis per additionem aliorum
plurimorum ita est de ventis. Procedit nec per loca ubi elevatur
vapor calidus et siccus et sumunt secum et augmentatur.
Item Albertus dicit quod ventus primo debilis est quia materia
primo paulatim descendit facit quod motum debilem
esse multiplicata fuit et permanet magno impetu
fit. Super hoc Albertus dicit causam quare ventus non
omnino sufflat non nisi exsufflat nisi quando descendit
vapor a superiori fit. Hoc autem non fit semper. Sed
cum sol depressus est tunc contra confortatur calor
loci inferioris plus materie et tunc elevatur et tunc
secundo reperitur et tunc exsufflat et sic alterat vicissim
ascendendo et reflectendo donec absumitur materia.
Item dicit Aristoteles inde problematibus quod ... venti
et precipue australes sunt inflati et cum debent cessare

maxime calidi. Item dicit quod venti moventur ad
oppositas partes eius autem non debent equaliter moveri
eius quia vult vaporem et est motus sursum aut
nimium ... et est motus decursu et quare per quod ad
contrarium versus quod ad reliquum. Dicendum quod vapor venti
generatur a calore et expellitur a frigore frigus autem
est supra ipsum et ideo impellit ipsum ante se ad suum
oppositum quia quando frigus est post vaporem. Dicendum in
omni regione inquantum flat ventus frigidus sic expellitur
ad ubi supra diffunditur radiis solis non nisi quod vapor
per ascendere per frigus elevatus nec descendere per
calidum elevatus nec reverti per frigus sequitur Aristoteles
autem ubi dicit est sed dicit quod causa quare alio movet aliquos
facit cessare et sol ut sol duobus modis facit ventos
cessare. Uno modo quod caliditate sua exsiccat sicut
dissipat et consumit materiam alio modo quando sol magis
calefacit prout exsiccando terram antequam possit fieri fumus
sicut signus generat ad magnum ignem unum parvum co-
buste ipsum corrumpit antequam possit fieri fumus. Item
Albertus sol quando modo sit terra quando dicto diameter et tunc
calor solis minus magis assumit de vapore quod elevatur
et absumitur ventos quando tunc sol remoto ab aliquo
parte terre est ... magis vaporosa et magis compressa
et multum de materia calida et sicca potest ascendere et
fit ut causa quare in estate non fiunt tot venti sicut in
yeme. Item causa quare in tropicis non generantur venti
sed solum in angulis. Item calor excellens et
frigus excellens prohibent generationem ventorum quia tunc prohibetur
vapor ascendere unde frigus excellens stringit terram
ut non possit evaporare. Calor autem excellens
consumit et dividit plus quam elevat et isto modo
ventus absumitur et impeditur. Item causa est quod cum
orientis et absentis ventorum quando est calor quando
in medio anni quiescunt venti et propter nimiam
caliditatem estatis et nature in locis illis. Unde est estus
vehementis qui consumit vaporem causa estus est quia
sol replebit aliquem montis et ex alio latere alium
montem et multiplicat radios et per ... calor in modo
alia causa est quia aer calescens tunc ubi quasi inclusus
et refrigerari non potest et ideo multum magis fit calor
comburit quia vaporem in valle inclusus. Aut
locus fit ventus ubi sunt non frigidus calor solis et
sicut patet ... consolidat et non dissolvit et similiter
faciunt partes terre et ideo in planis et cavernis
modicum multi fiunt venti quia illa sunt ubi
materia calida sicca ... compressa potest vaporem et fa-
cit impelli aerem ut impellitur in vento.

Restat nunc dicere numerum ventorum et ordine
eorum ad quorum evidentiam sciendum est quod quatuor plage
sunt mundi scilicet oriens occidens septentrio et meridies
et propter quod oriens ponuntur tres venti unus principalis et alii
collaterales principalis orientalis est orientalis equinoctialis
et collaterales sunt orientales estivalis et orientalis yemalis.

[illegible] alijs [illegible] secundum aristotelem 2° metheororum c° 8
[illegible] et ysidorum bede [illegible] et alberti [illegible] c° 20
[illegible] nomina ventorum precipuorum secundum grecos eorum
ex parte orientis ponuntur 3° venti orientalis equinoctialis
qui secundum grecos dicitur apoliotes secundum latinos subsolanus
quia ipse nascitur sub radijs solis ex parte orientis
eurus in medio et vulturnus a meridie ut videtur sicut nomina
et ordinem illorum descripsi tibi hac causa quod nomina ventorum
apud grecos quam apud latinos figurata et primo
sunt versus: subsolanus vulturnus et eurus eorum
in oriente circa diem medie nothus habet affricus
austro euronothus occidens zephirus quod favonius affricus
advenit aquilo boreas et chorus ab artico. Isti
ergo versus significant positionem et ordinem ventorum secundum quosdam
et secundum quosdam discordant in ordine

Item albertus ymaginatur hos ventus moueri a dextra
et sinistra et quatuor parallelis descriptis in spera celesti
hoc modo ymaginatur quod subsolanus flat ab oriente
equinoctiali et eius collaterales a duobus tropicis scilicet vulturnus
a tropico estiuali et eurus ab yemali. ymaginatur
etiam quod favonius flat occidente equinoctiali et eius collatera-
les a duobus tropicis ex parte occidentali scilicet chorus a tropico
estiuali et affricus ab yemali. Item ymaginatur quod auster
flat a meridie scilicet a polo antartico et eius duo col-
laterales a circulo antartico scilicet euro auster a circulo
antartico a parte orientis et auster affricus a parte
occidentis tunc auster a polo. Item ymaginatur quod septentrio
flat a polo et eius collaterales a circulo artico
scilicet aquilo ex parte orientis et [illegible] ex parte occidentis
secundum studium quod in nostro climate et in regionibus nostris
isti venti sic non flant eo quod a polo meridionali non
circulo artico nec etiam a tropico yemali non flant ad nos ven-
tus nobis sed postea probabitur nec dicit themestius
in glosis libro 2° c° 2° quod omnes isti venti secundum situm cli-
matum variantur quantum et distant et aristoteles
c° supra c° 10° probat quod ventus australis non flat ad
nos ex polo meridionali tunc si veniret ad nos a polo
illo oporteret ipsum transire per regionem suppositam
equinoctiali nullus autem ventus potest venire ad nos
per locum illum tum quia sit calidissimus eo etiam si ita
esset tunc eo calide in de aliquis ventus a dextra
flaret ad locum terre habitabile quia valde sub tropico
versus australem quod hic non potest esse. Non quia ventus
fortissime flans a polo artico scilicet boreas non per-
venit ad totam habitabilem nostram nec ad eos qui sunt
in lybia vel ethyopia aut sit debilis antequam per-
venit ad eos. Item dicit non est dubium quod ab ventis ad
nos ex estiuali tropico nec ad illos ex yemali tropico
relinquitur igitur quod auster qui nos sic appellamus sit
flans ex tropico estiuo cum autem locus aristoteles multum
distat a nobis quam per alijs et in fine dextro. Item
sequitur quod venti australes et omnes nobis flant a lo-
cis citra tropicum estiuum et per varietatem climatum et
orizontum variantur positiones ventorum precipuorum et corpora non
per qualitates quod dicit themes in glosis ut supra.
Septimo sciendum est quod sunt venti et corpora no-
mina et quibus ordo ventorum quod inter eos sunt 4or
venti cardinales scilicet subsolanus favonius et auster
omnibus principaliter de nomine et qualitatibus corporis
et introductio dicitur complexiones istorum ut ex inde
sciant qualitates aliorum et primo dicam ventorum orientalium
[illegible] nam dicit itaque aristoteles 2° metheororum c° 8° venti
orientales sunt calidi et calidiores occidentalibus.
Item albertus venti orientales sunt calidi et sicci occi-
dentales frigidi et humidi dextrales frigidi et sicci et huic
fine concordat ysidorus beda et johannes damascenus dicunt.
Item albertus laterales venti habent naturam ventorum principalium
premissas. Item albertus sol diurnus agit in vapore
orientalem venti quam occidentalem movit in primo emittit
radium in quod calore in eo et eius successiue
auget calorem 2° per principia contraria essentia eius et
transit super diem et tunc incipit declinare ab eo
et tunc remittitur incipit calor vaporis in occidente
autem versus nos non ita perdit scilicet vapore nisi illum
multum statim cadit sol versus partem habitabilem nostram,
vaporis parte tenet siccum et remanet frigidus et
~~[illegible]~~
est ventus. Item albertus ventus orientalis de mane
est purior et serenior quam post meridiem quia sol post
incipit declinare ab ipso quia tunc incipit vapor
frigiditate propria et loci in spissari et thibi et frigidi redi-
dit ventum dextrum ad occidentem respectu per causam op-
positam. Item bartholomeus in libro suo de proprietatibus re-
rum dicit venti orientales sunt calidi et sicci calidi quia diu
morantur sub sole dicta quod motus orientalis a nobis et
remote antequam ille ventus ad nos veniat sic quod hic
de humore totum ventus solis consumitur. Item subsola-
nus quam declinat ad vulturnum ventum desiccat quoniam
ad eurum nubes generant venti autem orientales corpo-
rum temperamentum custodiunt propter qualitatem situs corporis.
Item pre ventibus orientales plus humidi in seculis et in
floribus quam occidentales. Item flumina ab oriente

pluviam sunt meliora et clariora tercio pluvibus
quia ventorum ortum occidentalem et solis ariete a ver-
beracione aque subtiliant et depellunt. Item Thomas super
Meth. c. 11. dicit quod in oriente fortior est siccitas ob hoc
quia cum nox infrigidaverit vel humectaverit sol
reformat et venti ab oriente sunt puriores et ex-
siccant. Item Albertus in problematibus particula 26 quod sub-
solanus solis ventorum ad se trahit nubes ad se et ca-
lefacit quia flat a locis ementoribus etc. et quod
est locus qui sunt et occasum in medio depressum per re-
spirationem quod illic accidit ex frigiditate que insurgit
in illa vel motus venti videntur illic in puncto
nubes versus principium illius vel frigidi ut ut
appareat subsolanus nubes adesse. Item Albertus
eurus reddit aerem obscurum ut omnia videantur
maiora. Expositor quia venti ortum venti
vel occidentales per materiam parte sunt frigidi et humidi ut-
pote per multos imperatores. Item Beda vel Plinius dicit favo-
nius cum venit vel plures flores producens cuius
dicitur est afflatus tempestuosus tonitrua generans
et fulmina ... cum choris faciens nubila. Item
... non sunt et favonius cum parte frigidus et
humidus frigidus quia circa mortem facit sol in
occidente et ... sunt frigiores quam mane.
Item in occidente regiones non sunt aerem ... parte
naturaliter puriores eo quod in primo diei radios solares
non dispergat. Item Albertus in problematibus ... venti
... in vere ab oriente in estate ab occidente cuius
causa est quia sol non potest ... aerem tunc vaporibus
... in eo ... cessante sole quod
accidere vel longius nubes ex partibus ...
ex quibus nubibus ... collig... calidum
... eo ... generantur venti ...
et humidi nubes et vapores ... et ...
... solis et ... ad ...
... in occasum et ex ... nubibus
et vaporibus ... ventus ... dictus
subsolanus ... in ... in ...
et ... orientis ... apparet
orientis quando nubes ... et solis occasum in
occidente ... quod in motu ... orientis ... ze-
phyrus ... nobis in ... occidente. Cum autem
sol recedit ab eis incipiens ad nos ...
et oritur ex illis nubibus et vaporibus ex quibus
oritur zephyrus apud nos tunc oritur venti ma-
tutinales ... solis ... aer ... motu
solis et ... ventus ... ventus ma-
tutinalis ... alium ventum ... precedente
zephyrum ... in ... et ...
... quando ... fit ... ei ...
additio ... vaporis ... sol ...
... in estate ... infrigidatur

et tunc vapores incipiunt ... et ...
in ... et ... adducat ...
modo quod causat sol tendens ad ...
nobis autem venti non ... permiscentur ... mea
quam aer in ... post occasum et ... ... aer
quod venti non ... in mane ... permiscentur
estate ... orientales matutini sicut tunc illis ...
estas ... autem ... solis ... permanet ...
ita ... occidet ipse sol ... tamen non ...
tunc sue caliditatis movens plures vapores ...
quos ... et non ... super
... illi vapores ... et ...
quod ... Albertus quod zephyrus sit ... vapor et ...
... dixit quod ... dixit quod zephyrus de
... sit et ... non ... in ... particula
... exponitur ... quod zephyrus
... sit benivolus ... et ... multas nubes
non autem sic facit boreas quod ... etc. Item
Albertus ubi ... maxime zephyrus flat in ... et au-
tumno et maxime in occasu solis et ... tunc
... et ... odore ...
... et ... quod ... ad nos ...
... et ... et dicit Albertus ... et
... ut ... sic venti ... per ...
ad modum ... iuxta nos ... quod zephyrus
est in ... ad ... et ...
... Item Albertus zephyrus ... ventus
... quia non flat ex altis montibus ... locis
elevatis sed ex ... et campis
... flatus eius ... facilis et suavis ... ex ... per
... et inde sunt ... iuxta quod ...
... quod non est ... Item flat post occasum solis
ut ... quia ortus et occasus solis est
causa commotionis ventorum ... aer vapo-
rosus subtiliat ipsum et ... et ...
... modicas ... venti ...
... quod ... aerem ... replecto
calefactum a sole et ... amplior fit ventus
... Item ortus et occasus stellarum ...
et ... est ... ventorum.
Item flat ... quia ... sole ... aer
inspissatur et ... et gravatur et omne ...
petit centrum ... cum ... in mane oritur sol ...
... multam materiam ... agit ...
et ... ipsum et ... fit ...
... ut aerem ... quia
moveatur ventus et sic sol facit ventum ...
... est motu et occasu. Item Albertus
in ... sole ...
venti et ... et dissolutum ...
tamen ita sunt ... quod ... sunt ...
patet quod ventus ... aliud est ... aer ...

humidi motus vel humidi sensibus aeris dispositio de
dispositione quam sit consumptus a sole quae tempus
non accidit propter hoc dicit petrus [illegible] dum cum plus
venti est quod ventus sit exhalacio calida et sicca
quod dicit hic ad hoc respondit ipse ventus est motus
terre materie exspirat et sic thoracis[illegible] ex eo dicit
in solidis vero [illegible] ex quo causatur ros ymbres
pruine et pluvia et sol agendo in humido aeris
dispergit et ipsam exaltat sicca Item dicit quod sicut
circumstans choris plurimus fit aquilo quia est humida omnino
et tempore humido et sol incipit declinare a signis
meridionalibus choris est ventus collateralis secundum versus
occidentem et [illegible] propter quod venti orientales sicci
et humidi sunt et per consequens multum plus [illegible] et
Johannes Jamuensis in suo catholicon capitulo presenti vel
de fine ventus occidentalis est plus non humidus vapore
pluvie et clare Item petrus [illegible] capitulo ii dicit quod
occidentalis oriens est humidus eo quod sol cum in illa parte
moratur constrictam corpora humectanit [illegible] venti meridionales
humectant et mollificant venti bo
reales sunt omnes frigidi et sicci sicut patet per ysidorum
et albertum [illegible] Item beda libro [illegible] de temporibus
dicit venti aquilonares faciunt frigus et nives
Circius nives facit et grandines Item boreas
vel aquilo est nubes constringens Item [illegible] albertus
capitulo 18 dicit quod venti aquilonares ut frequentius flant in
fine veris quia tunc sol incipit descendere et
plus elevare de grossis vaporibus quam possit
consumere et ideo est quod venti illi habundant sic quod sunt
multo frigidiores et grossiores aliis Secundum
quod tunc sol ascendit ad meridiem et vapores quos
invenit tam sub terra quam super se cogit ire ad
regionem et impellit ante se hic tamen eo dicto quod
videtur probabile Item verum ipse est multum impressio
autumpni et tempore ante solem declinante versus finem
signis ut in [illegible] sole existente ultra [illegible] et huius
causa est quod tunc aer in aquilone incipit inspirari
per descensum solis a signis septentrionalibus et ideo calor
relictus in aere remittitur a principio consumere va
pore et multus vapor extrahit et ascendit
[illegible] sic acriter et impellit eum ab aquilone [illegible]
et ideo multiplicantur tunc tales venti aquilonares
Item albertus [illegible] capitulo 2o dicit quod ventus [illegible] inducit
serenitatem causa est quia est minus flatus et sicut
[illegible] compressit [illegible] secundum [illegible] disgregat
a meridie et ideo non disgregat nubes [illegible] et
[illegible] et magis [illegible] et repellit ab aere
[illegible] Item aristoteles in problematibus [illegible] quod venti
boreales cessant flare [illegible] fine diei et in
nocte non flant causa est quia venti illi causantur
ex liquefactione nivis et glaciei et locis aliis ex
liquefactione talium per solem cessat fere et in nocte

eo quod sol vocatur tunc ab emissione [illegible] sequitur
frigus [illegible] Item aristoteles [illegible] boreas ex [illegible]
sit [illegible] eo quod venit a polo artico [illegible]
non latet ex nos [illegible] tempore medio [illegible]
[illegible] flare [illegible] auster non [illegible] accidit
ad nos eo [illegible] quod accidit flare ex locis
remotis a nobis et sol in nocte efficitur [illegible]
illa plage quae est contra austrum et [illegible] quando fuit
in signis meridionalibus tunc in noctes calidiores
sunt apud austrum quam dies apud nos Item in 2o
metheororum dicit quod venti non flant tempore nimii frigoris
nec caloris sed temporibus mediis Item quod venti boreales
sunt durabiliores omnibus aliis causa est quia nos
sumus sub borea qui capit [illegible] Item aristoteles bo
reas incipiens [illegible] et finiens [illegible]
[illegible] auster [illegible] causa huius [illegible] bo
ree et remocio austri [illegible] [illegible]
cum dicit auster [illegible] aquosa et paludosa
loca et elevat fumos et vapores plurimos et grossos
qui dissolvuntur a sole calefacti et sic [illegible] vent
endo ad nos quod venit ad nos de lato loco ad
angustum ut a meridie versus polum [illegible] boreale
et angustatur [illegible] aer [illegible] ad locum angustum
velocius [illegible] tardius [illegible] de borea sive
[illegible] incipiente austro et finiente
borea bonum est [illegible] quia principium austri et
finis boree sunt [illegible] et [illegible] Item aristoteles
cum boreas incipit flare et [illegible] durat
durat quia si incipit [illegible] tempore [illegible] quia sol in
oriente est [illegible] et eo [illegible] magis
ventus tunc [illegible] solis sic
vehemencia et forti durat diu Item [illegible]
[illegible] dicit aristoteles quod venti boreales in [illegible]
[illegible] nebulosi et [illegible] in locis [illegible] in estate
serenitatem causa est quia eo [illegible] venti sit [illegible] et [illegible]
[illegible] amplius fit eo quod amplius
vaporosi et aquatici [illegible] ad nos [illegible]
[illegible] nubes [illegible] flare impelli
[illegible] et eo [illegible] hyeme et sunt [illegible]
[illegible] mgl [illegible] sui [illegible]
[illegible] quod efficiuntur sicci et a nubi
bus depurati [illegible] et [illegible] flare Item
aristoteles [illegible] borealium bonum appetitum
et digestionem facit Item [illegible] stomachus
[illegible] bonus est Item bartholomeus [illegible]
in libro de [illegible] dicit ventus borealis [illegible]
ex locis aquosis [illegible] [illegible]
[illegible] et ex [illegible] venit ad nos et
[illegible] ab illis locis [illegible] vapores [illegible]
nimia [illegible] [illegible] reddit et [illegible]
[illegible] ab austro et [illegible] Item ysidorus [illegible]
sui frigoris [illegible] et aquas [illegible] [illegible]
in glaciei [illegible] et [illegible]

indurationem abluit et sedat Item citra indurat humores purificat poros claudit spiritus et spiritus [illegible] titillat virtutem digestivam adiuvat aerem pestilentem sanat virtutem generativam augmentat Unde dicit Aristoteles libro de animalibus si in accipiente fetus ventus fuit aquilonaris erit masculus si australis et femella Item ventus aquilonaris humores malos [illegible] et impedit [illegible] [illegible] facit [illegible] pectoris destillationem [illegible] corpora facit [illegible] frigiditate et siccitate sua nivos [illegible] et constringit et ad motum et operationem [illegible] [illegible] impedit atque ledit flores et fructus [illegible] [illegible] ledit et corrumpit [illegible] germinantes [illegible] [illegible] et arborum [illegible] spoliat atque tollit humorem desiccat [illegible] Item Galienus aquilo sua siccitate pulmonem dilatat et ulcerat Item aquilo dicitur quia aquas ligans venit [illegible] angusta zona ad amplum aerem [illegible] [illegible] et exsiccat et tamen partes terre quia aqua obviat Item Jo Januensis in suo catholicon [illegible] [illegible] dicit aquilo [illegible] frigidus et siccus impediens elevationem calidi vaporis Item [illegible] [illegible] [illegible] [illegible] [illegible] [illegible] ob hoc [illegible] calor [illegible] [illegible] [illegible] [illegible] solis [illegible] [illegible] celi [illegible] [illegible] situs loci a nobis [illegible] elongatur et [illegible] solis [illegible] medium [illegible] venti [illegible] [illegible] [illegible] frigidissimi sunt et [illegible] [illegible] [illegible] de ventis australibus [illegible] [illegible] [illegible] calidi et humidi [illegible] asserunt [illegible] [illegible] Item Beda libro de temporibus dicit [illegible] auster quietus [illegible] [illegible] calidus et humidus [illegible] [illegible] [illegible] auster calidus [illegible] [illegible] calidus [illegible] Item quia auster [illegible] [illegible] flante [illegible] in [illegible] tempestates faciunt [illegible] Beda Item [illegible] auster [illegible] calidus et humidus flans flatu vehementi calidus quia [illegible] elevationis eius materie [illegible] [illegible] et humidus [illegible] [illegible] [illegible] invenit loca humidiora et quia [illegible] calidus [illegible] aperit terram et aquas et attrahit vaporem humidum ad pluvias et vaporem calidum et siccum ad [illegible] [illegible] vehementior flatus [illegible] [illegible] pluvias ex multis nubibus [illegible] et spissis Item [illegible] [illegible] [illegible] [illegible] [illegible] ventus australis Item auster flante fit tempestas in [illegible] quia multum de calore [illegible] [illegible] [illegible] [illegible] dicit [illegible] [illegible] [illegible] ventus [illegible] [illegible] nubes [illegible] et [illegible] [illegible] [illegible] [illegible] [illegible] partes [illegible] [illegible] [illegible] nubes et [illegible] partes [illegible] est quia [illegible] [illegible] [illegible]

[illegible] flatu suo et vapore flatu [illegible] [illegible] sicut [illegible] longa et spissa cum [illegible] [illegible] [illegible] est [illegible] medium [illegible] [illegible] [illegible] [illegible] [illegible] flat [illegible] [illegible] partes [illegible] [illegible] et [illegible] [illegible] calore in omni [illegible] quia [illegible] et [illegible] flatu suo nubes [illegible] et partes [illegible] et [illegible] et [illegible] [illegible] et [illegible] per pluvias [illegible] [illegible] flatus cum [illegible] [illegible] [illegible] [illegible] a medio et [illegible] [illegible] nubes [illegible] [illegible] et non dividit eas et sua [illegible] [illegible] et [illegible] Item Aristoteles [illegible] [illegible] dicitur ventus australis [illegible] aerem sed cum [illegible] magnus et durus [illegible] aerem nubibus [illegible] quia [illegible] incipit [illegible] apud nos [illegible] multum aerem [illegible] pellit et non [illegible] aerem [illegible] [illegible] Item Aristoteles auster [illegible] incipiens [illegible] [illegible] est [illegible] est quia incipit in loco calido et sicco sed [illegible] [illegible] multa loca humida [illegible] Item venti australes [illegible] Aristoteles [illegible] [illegible] [illegible] [illegible] [illegible] calidi [illegible] [illegible] tacta est Item Aristoteles dicit quod auster et [illegible] [illegible] [illegible] sunt calidiores suis oppositis scilicet aquilonem et zefiro [illegible] est quia venit [illegible] calefactus a sole [illegible] Item auster [illegible] pluvia et [illegible] auster [illegible] [illegible] [illegible] [illegible] exsufflationis [illegible] pluviosus quia aer [illegible] [illegible] [illegible] [illegible] [illegible] et vehementi motu sed [illegible] [illegible] [illegible] et loca paludosa et [illegible] ad [illegible] est calidus [illegible] vaporibus [illegible] quia [illegible] [illegible] [illegible] [illegible] [illegible] pluviam inducit Item dicit auster flante [illegible] [illegible] boreas [illegible] flante [illegible] et [illegible] quia flatus auster [illegible] [illegible] [illegible] Item [illegible] [illegible] [illegible] et [illegible] [illegible] quia [illegible] multum humidum [illegible] [illegible] [illegible] auster [illegible] [illegible] [illegible] Item auster [illegible] et [illegible] boream [illegible] [illegible] [illegible] et [illegible] [illegible] boreas [illegible] [illegible] tempestate et [illegible] inducit [illegible] est quia auster est [illegible] densus et pluvius [illegible] [illegible] [illegible] [illegible] auster [illegible] flante postea boreas flans [illegible] [illegible] tempestate [illegible] inducit [illegible] [illegible] flatu [illegible] [illegible] [illegible] [illegible] [illegible] et [illegible] venti [illegible] flant [illegible] [illegible] [illegible] est [illegible] auster [illegible] [illegible] boreas [illegible] [illegible] auster et [illegible] [illegible] [illegible] apud nos quia [illegible] per loca humida Item Aristoteles [illegible] dicit [illegible] [illegible] flat [illegible] [illegible] [illegible] et [illegible]

[illegible] venit ad medium aerem ubi illic frigid-
[illegible] et venti boreales exterius calidi ex
[illegible] cogunt materiam vaporis ita ut vapo-
r frigidus et decoquatur cum sit sicut decocta in-
grossatur et naturaliter descendit et quandoque effectus
sunt contrarii decoctionis exprimi et eius expurgatio co-
nsistit [illegible] aut decoctionem
~~[illegible]~~ prime in aere cuius expurgationem ymbri sunt
[illegible] habundantes [illegible] ut cadat decocta [illegible]
nunc ut post naturam eius decocta [illegible] est autem
plane Item Aristoteles dicit in [illegible] aqua in prima
[illegible] expurgatione vaporum decoctorum a calido [illegible]
[illegible] et ideo cum sunt tales expurgationes inquantum
[illegible] venti sunt [illegible] decadunt et quiescunt venti
post expurgationem [illegible] vaporum vel pluviam
vel [illegible] vel [illegible] Unde dicit Aristoteles post pluviam
et huius tempestates cadunt venti. Item dicit
auster frigidus est eo tamen [illegible] sit sicca et
venit [illegible] quia de [illegible]
dit [illegible] calidus et humidus [illegible] et [illegible]
[illegible] opposita Item [illegible] dissolvit [illegible]
et [illegible] pestilens [illegible] ventus
Item venti australes [illegible]
[illegible] plane Item venti australes maxime
flant [illegible] yemis et [illegible] quia tunc
sol [illegible] in [illegible] querit autem
Aristoteles ibidem quare auster [illegible] flant in cane
[illegible] canis est stella multum calida et stella
[illegible] sol [illegible] ita
multum [illegible] tempore est et ad hoc dicit quod non
[illegible] flant austri ut post canis occasionem
aut ortum [illegible] sol [illegible] tropicis [illegible]
post [illegible] eo quod transmutationes sunt ita prius
ut non suscipiat alterationem aer ad ventos sed
incipit hoc [illegible] 14 die post solsticium [illegible] toto tempore
ut [illegible] apud philosophos
aut quod sol [illegible] 14 diebus peragit [illegible]
et [illegible] Item Aristoteles ibi [illegible]
gulis annis magni venti ut cum sol [illegible]
[illegible] signis [illegible] in septentrione non tamen flant [illegible]
cum sol est prope nos quia sol calorem suum [illegible]
exsiccando [illegible] possit evaporare Item [illegible]
Albertus [illegible] querit quare [illegible] venti
[illegible] et meridies fortius exsufflant quam orientales
et occidentales ad hoc ipse respondet quod fortis et multa
exsufflatio causatur a plurimo vapore congregato
spisso [illegible] Sol non
sit in meridie vel aquilone nisi per illuminationem
non principaliter et corporaliter sicut in oriente et occidente
que loca sunt [illegible] solis per [illegible] corporis
sui [illegible] Sol magis calefacit orientem et occidentem
et loca intermedia quam aquilonem et meridiem Calor autem
fortis multum [illegible] humidum quod in sui [illegible]

[illegible] incorporationes sunt in [illegible] solis inter orientem
et occidentem et [illegible] implicatis et [illegible]
[illegible] cum sol [illegible] quia cum est in
oriente tunc [illegible] vapor in occidente eo quod
longe distenditur a sole et [illegible] cum sol est in occidente
sit [illegible] vapores implicatos [illegible] distensus [illegible]
[illegible] Item secundum Albertus [illegible]
quare sunt plures venti in aquilone et meridie [illegible]
rationes [illegible] cum dicit quod sol [illegible]
[illegible] radiis [illegible] in [illegible]
[illegible] sive in meridiano [illegible] et tunc [illegible]
est fortis et respicit radiis suis [illegible] et [illegible]
diem et [illegible] tunc fortis [illegible] multum [illegible] et
elevat vapores [illegible] non diu stat [illegible]
[illegible] celi ideo non [illegible] vapore [illegible]
[illegible] elevatum [illegible] generantur [illegible]
licet [illegible] sit in mediis locis inter orientem
et occidentem cum caliditate sua [illegible] vapore ad
[illegible] regione [illegible] hoc est ad aquilonem
et meridiem et ideo sunt plures venti quia sol
elevat [illegible] vapores [illegible]
[illegible] frigus [illegible] et sunt venti
et quia solis [illegible] in aquilone [illegible] et meridie
ideo [illegible] debilis est et plures [illegible]
et multi venti [illegible] in oriente et occidente
et in locis mediis [illegible] et secundum Albertus quod
[illegible] est [illegible] de aquilone et meridie
[illegible] est [illegible]
[illegible] soli [illegible]
non [illegible] ad [illegible] nisi [illegible] et hoc est [illegible]
[illegible] venti flant fortius [illegible] fortificantur
debilitatur [illegible] hoc [illegible] et sic [illegible]
[illegible] venti [illegible] australes
et [illegible] corporum et quia [illegible] est
[illegible] multis auctoribus quod venti meridionales sunt calidi
et humidi et hoc [illegible] volo per auctoritates et
[illegible] quas [illegible] dicit itaque [illegible]
in [illegible] venti australes calidi
est et humidi atque ~~[illegible]~~ [illegible] aerem facit atque
spissas nebulas [illegible] suo calore poros [illegible]
aperit et humiditate sua [illegible] multa [illegible] ad
[illegible] et [illegible] pestilentie et in [illegible] generat
dicit Item [illegible] corporum
quia [illegible] flat ut dicat Beda poros corporum
aperit [illegible] corporum
facit ut dicat [illegible] venti [illegible] generaliter
caliginosi sunt et capita [illegible] dissol-
[illegible] dissolvunt in humore [illegible] ad [illegible]
[illegible] civitate [illegible]
podagras et acutas febres [illegible] australis
[illegible] polum antarcticum [illegible]
cuius [illegible] est inhabitabilis [illegible] est [illegible]
et [illegible] est de suo ortu sicut [illegible] qui
flat de polo opposito [illegible]

ibi calor est assiduus et quia versus meridiem venit
ibi maior est copia aquarum et ubi sunt loca va-
poris et rarae complexionis [illegible] ibidem [illegible]
et apud nos calidus et humidus invenitur et ipso
flante aer predicto vapore repletus in pluvias
resolvitur et quia de amplitudine zonae aerem impellit
ad partem maris angustam ideo condensat aerem et nu-
bes augmentantur et ideo solares radii obstruuntur
ut dicit Ysidorus. Item dicit Bartholomeus quod multas
habet laudabiles proprietates ventus auster quia sunt mol-
les terrae mollitiones calidi et humidi pluviae et
rorum administrationes augmentativae florum terrae
aperitivi germinum et seminum copia dantes de flore
terrae madentes renovatores [illegible] ventum et
pluviam in nubibus [illegible] pluvia. Item Johannes Jam-
ensis in suo tractatu de pluvia et ventis meridionalis
congregat nubes et est calidus et humidus. Item Thomas
[illegible] c. 11o dicit quod [illegible] meridiana est calida
ob hoc quia calor solis multus est ibi quia
[illegible] medio moratur et quia haec pars [illegible] mediae
regionis situs est [illegible] meridianae venti
qui inde veniunt meridiani nuncupantur quia calidi
sunt et [illegible]. Item ibidem dicit [illegible] quod multum
[illegible] ad [illegible] regionis situm quia
ibi qui morantur iuxta polo antarctico [illegible]
eis sicut nobis [illegible]
dicat cum Ysidorus quod [illegible] ventos [illegible] sunt [illegible]
qui [illegible] venti dici debet scilicet aura et altanus
aura [illegible] quod levis sit motus eius
sicut motus aeris agitatus aer in aura facit al-
tanus [illegible] qui in pelago est [illegible] ab alto [illegible]
ri vocatus nam alia aura est flatus in ripis au-
ra tamen terrae est. Item Beda libro primo de temporibus [illegible]
de hiis 2bus ventis dicit quod [illegible] extra 12 ven-
tos proprie nominatos [illegible] magis quam [illegible] scilicet aura
et altanus aura levis motus aeris [illegible]
altanus [illegible] in pelago [illegible] et sic finitur hoc capitulum
[illegible] et [illegible] nominibus ventorum.

Consequenter procedit primo de ventis flatibus
[illegible] plagis mundi modo intendo loqui
de ventis qui appellantur ex nube [illegible]
cuius sunt ecnephias et typho de quibus Aristoteles libro
3o Metheororum [illegible] est autem ecnephias [illegible]
secundum Aristotelem ventus quidam compulsus ex nube deorsum
[illegible] et [illegible] magna violentia fit
[illegible] ventus [illegible] quod multa exhalatio aliquotiens
spissa et corpulenta tota simul compellitur ex nube
[illegible] appellatur [illegible] a magno fri-
gore et ideo [illegible] forti et violenter [illegible] fit
autem predictus ventus magnus [illegible] quod expul-
sa aliqua parte exhalationis siccae ab ipsa nube [illegible]
[illegible] magna et [illegible] eius exhala-
tionis [illegible] fit fortis ecnephias quemadmodum.

fit pluvia fortis et magna [illegible]
nubis grossa magis et alia pars [illegible]
[illegible] Item secundum Albertum 3o Metheororum [illegible]
quod vapor [illegible] ad supremum ae-
ris [illegible] ventus qui est [illegible] facit [illegible]
quando autem est in nube facit tonitruum et [illegible]
[illegible] ventus [illegible] egreditur de nubium [illegible]
[illegible] multum compulsus ventus [illegible]
non facit tonitruum et [illegible] si fit ex vapore sicco [illegible]
[illegible] condensatus partes [illegible] multum [illegible]
[illegible] humido [illegible] tunc [illegible] egredi-
tur [illegible] ut cum sono [illegible] quando autem non [illegible]
[illegible] exsufflatione magna et forti egreditur [illegible]
[illegible] parte nubis [illegible] ad alia et facit eas spissas
et ideo adaptatur ad magnas guttas quae cadunt
tempore tonitrui [illegible] pluvia magna. Magnae
autem [illegible] guttae [illegible] quia ventus impellit
[illegible] partem nubis super aliam et haec [illegible] nubes ma-
[illegible] magnitudinis. Iste autem effectus venti est [illegible]
subtilis vaporis inclusi in nube separari [illegible]
[illegible] a grosso [illegible] et antequam nubes multum
inspissetur per frigus quia tunc subtile venti in-
cipit exire de nube et sufflat partes nubis
ita quod inspissantur et fiunt magnae guttae. Si autem
aliquis dubitans de hoc obiciens quomodo hoc esse
possit quod venti inflantes qui per ipsum [illegible] flat
distrahit [illegible] partes nubis et ita [illegible] guttas
magnas [illegible] quod iste ventus de quo nunc loquimur
[illegible] de quibus [illegible] dictum est [illegible]
ventus egrediens de nube [illegible] attingens nube
[illegible] et ideo maiores eius partes exsuf-
flat et [illegible]
partes nubis et dividit nubem et egredi-
tur [illegible] exsufflata [illegible] cadit
[illegible] ita quod [illegible] fit [illegible]
nubes et exit ventus [illegible] et [illegible] motus
[illegible] de nube ventus qui dicitur [illegible] qui [illegible]
typho fit quando [illegible] violenter
egreditur [illegible]. Item Ysidorus 13 Ethimologiarum c. 11 dicit [illegible]
mobilitas ventorum [illegible] aeris [illegible] ventus
[illegible] et [illegible] Item Aristoteles 3o Metheororum
c. primo dicit ventus qui dicitur typho fit quando [illegible] ex-
iens de nube [illegible] valde [illegible] propter hoc
quod [illegible] nubis sit multum solida et spissa tunc
[illegible] et vadit versus
terram [illegible]
[illegible] partes [illegible]
[illegible]
[illegible]
[illegible] ut ex [illegible]
et sic generatur iste ventus. Item Albertus [illegible] c. 10

ventus turbinis fit ex hoc quod apparent nubes vent[i]
in uno loco et alia in opposito situ ad illam
et [illegible] venti generantur in medio et utrique illorum
ab altero impellitur et impellit [illegible] involvuntur
[illegible] Cum [illegible] ex nubibus egredientes fuerint [illegible]
[illegible] opposite [illegible] ventos in loco [illegible]
[illegible] faciunt ventum turbinis eo quod utrique ab altero
impellitur et [illegible] modum [illegible] revolvunt et in
[illegible] se invicem et ascendunt multum et [illegible]
[illegible] pulverem et cetera multa sicut [illegible]
et paleas [illegible] omnes [illegible] maxime iste ventus
fit in estate quod est tempus tonitrui et [illegible] tonitrua
[illegible] per paucos dies [illegible] in yeme fit
tempore minus [illegible] iste ventus non [illegible] ab aliqua
plaga mundi sicut alii sed de vento nubis
et est [illegible] rotundus causa autem quare ut dicit [illegible]
in estate [illegible] quia tunc elevantur nubes aquee
[illegible] vapores terrestres [illegible] hoc
fuit in yeme tunc hoc fit tempore minus nubes [illegible]
[illegible] multum [illegible] et [illegible]
[illegible] generant ventos turbinis qui sunt in [illegible]
[illegible] venti et plaga mundi [illegible] quatuor
[illegible] talium ventorum [illegible] peccant
qui dicunt turbinis ventus ex aquilone [illegible]
ventus [illegible] et nos [illegible] quod [illegible]
venti illi ab aquilone in austrum [illegible] tunc starent
[illegible] regione et non [illegible] campi [illegible]
autem videmus quod [illegible] venti illi [illegible] loco [illegible]
[illegible] quod [illegible] sibi venti aquilonares et
meridionales [illegible] totus vapor et hoc non est in
[illegible] in vento turbinis qui quasi est nullius lateris
[illegible] si esset ex austro vel aquilone vel aliis [illegible]
[illegible] staret in loco uno et involvitur [illegible] autem
[illegible] ventus mutat locum [illegible] amplius
[illegible] ventum turbinis [illegible]
estate [illegible] quod non est [illegible] austro vel aquilone
[illegible] ex [illegible] situ mundi [illegible] modo [illegible]
egreditur ex nubibus causa autem eius rotunditatis est
occulta tamen dico quod [illegible] potest esse causa ex hoc quod ventorum
[illegible] unum latus debilius [illegible] ex diversis
causis [illegible] egreditur de nubibus [illegible] diversas
[illegible] ventorum [illegible] latus quod est
[illegible] aquilone et austro quia [illegible] magis [illegible]
et calefactione solis [illegible] tunc [illegible] illi venti [illegible]
[illegible] et duplicatur [illegible]
quare [illegible] et revolvitur ventus et [illegible] quod [illegible] in
medio lateris vapor et [illegible]
[illegible] dicit quod [illegible] venti [illegible] in locis multum fri-
gidis quia sunt [illegible] calidi et sicci que [illegible]
[illegible] de [illegible] et [illegible] in
[illegible] isti venti [illegible] cum aliis quam [illegible]

ventus quasi [illegible] ad [illegible] facit eum cessare
sicut [illegible] de [illegible] qui sepe facit cessare
[illegible] dicit [illegible] de nubibus et violentia
de [illegible] ventorum et locis et [illegible] sufficiant
[illegible] de [illegible] et [illegible] partes
celi efficiunt seu moveant quos ventos [illegible]
et astronomos dicit [illegible] de pluviis et ventis
quod [illegible] ventos sunt sol [illegible] et mercurius [illegible]
[illegible] dicit
quod Jupiter et luna et [illegible] unde dicit quod tempore quo luna
[illegible] fiunt venti et cum Jove [illegible]
[illegible] de [illegible] magnis dicit
[illegible] post [illegible] ventos [illegible]
[illegible] et [illegible] naturam [illegible] dicit
[illegible] Jupiter [illegible] et [illegible] multorum ventorum [illegible]
[illegible] venti [illegible] multum [illegible] dissolvunt
[illegible] Item [illegible] dicit [illegible] mars [illegible]
[illegible] ventos calidos et validos et
[illegible] dicit [illegible] sol [illegible] ventos
[illegible] et [illegible] qui [illegible]
[illegible] et de facili mutabiles et [illegible]
[illegible] Item [illegible] in [illegible] libri Judicium et
[illegible] et de [illegible] dicit [illegible]
et [illegible] ventos [illegible] Jupiter et [illegible]
[illegible] Nunc restat [illegible] qui [illegible] moveat
ventos orientales qui occidentales qui australes qui
[illegible] dicit [illegible] primo
[illegible] quod Jupiter movet ventos aquilonares [illegible]
et sol [illegible] ventos orientales luna occidentales et
mars flatum meridie [illegible] dicit Leupoldus [illegible]
[illegible] qui [illegible] in [illegible]
de [illegible] dicit [illegible] est [illegible]
tot ventorum [illegible] motores quot sunt celi [illegible]
[illegible] facit ventum orientalem
[illegible] Jupiter aquilonarem mars australem
[illegible] et [illegible] libri Judicium mars effi-
cit ventos australes et maxime in capricorno Ju-
piter septentrionales [illegible] sic
[illegible] in [illegible] Item
[illegible] dicit [illegible] cum Leupoldo [illegible] ventis
[illegible] dicit ab annis dicit in [illegible] quod sol
[illegible] in oriente et gubernat totam [illegible]
[illegible] orientalem luna [illegible] in occidente
et gubernat totam [illegible] occidentalem [illegible]
[illegible] in [illegible] Jupiter in [illegible]
[illegible] in meridie unde [illegible] que est inter [illegible]
et oriente gubernatur a Saturno et Jove et [illegible]
signis [illegible] aquario geminis et libra Item [illegible]
oriente et meridie gubernat a Saturno et Venere et
[illegible] signis [illegible] capricorno tauro et virgine
[illegible] meridie et occidens gubernat a Venere
et [illegible] et [illegible] signis [illegible] cancro scorpi[one]

et piscibus. Quarta inter occidentem et aquilonem gubernatur
a marte et Ioue et ab eius signis aquis igneis scilicet ariete
et leone et sagittario. Hec omnia ponit mercurius primo
huius libri di. 8. c. 20. Et plus dicit quod sol cum saturno mo-
uent uentos in oriente, lucifer cum marte uentos in occidente,
Iupiter australes, venus meridionales. Item venus cum marte et aquilone
mouetur a sole Ioue et saturno et eius signis aereis.
Item inter orientem et meridiem mouetur a sole saturno et venere
et eius signis terreis. Item inter meridiem et occidentem
a venere marte et luna et eius signis aquis. Item in-
ter occidentem et aquilonem a marte luna et Ioue et eius signis
igneis. Et ptholomeus non concordat cum predictis in primo quadripartiti
capitulo 19 eo quod dominos triplicitatum quos dat hic non sunt idem cum
illis quos dat ille. Mercurius enim non dat primam triplicitatem
soli et Ioui excludens martem quia ipse est de haiz
solis. Hic tamen ut certum est secundum haly quia sol est orientalis et
ista triplicitas dispositum contra meridiem inter aquilonem et occidentem
et quia est mars in domo exaltationis solis
sibi attribuit primam triplicitatem veneri et lune et est de-
ratum et saturno cum est secundum haly quia luna dominatur
in parte occidentali et saturnus est dominus capricorni. Item dividit
tertiam triplicitatem saturno et marti. Hic saturno et Ioui
causa est secundum haly quia mercurius hic regit omnes re-
giones meridianas ut dictum est primo distinctione 8. libri
primum. Item dedit quartam triplicitatem marti. Hic non dedit ei
participes lunam et venerem. Hic dat cum marti et
venerem qualiter autem iste 20 processus ptholomei debeat assignari
pro hiis principiis uentorum nescio nec tamen dicit ut dicit
haly non multum facit ad propositum cum uixta uel ipsum
predictos motores debeat assignari. Item alius di-
citur quod ptholomeus hic dat tertiam triplicitatem saturno et Ioui et
particulariter dat signa illius triplicitatis marti et veneri
et saturno excludendo ibidem venerem que committit ad meridiem
et dicendo Ioue qui pertinet ad aquilonem secundum quod mercurius
primo distinctione 8. c. 42. Sic dat quartam triplicitatem marti
et veneri et tamen particulariter signa illius triplicitatis dat lune
marti et Ioui obmittendo venerem que regitat
meridiem et capiendo Ioue qui regitat aquilonem. Ad
hoc est mirabile dicere quod ptholomeus primo tribuit cuilibet
triplicitati 2 partes terre et distribuendo partes per signa
cuilibet cuilibet tribuit quartam. Item secundum eum prima triplicitas gu-
bernat partem terre inter aquilonem et occidentem cum partes
principales dominatoribus suis quarta inter orientem et meridiem
cum suis dominis tertia inter aquilonem et occidentem quarta inter
occidentem et meridiem cum suis dominis. Secundum mercurium
autem nec occidente nec in aquilone nec meridie iuxta totum
hic non dominatur aliqua triplicitas aut aliquod signum
triplicitatis secundum primum mercurium dominatur sol cum saturno
in occidente luna cum marte in aquilone Iupiter tamen in
meridie venus. In capitulo primum libri de dispositionibus
dicit ptholomeus 20 triplicitas est aeris que efficit cum
suis dominis uentos australes. Item cum luna sunt in aliquo
signo huius triplicitatis et planetis ventus inde oritur

fortes. Indiciorum iudicat fixione venti. Alius. Item
20 triplicitas est meridionalis cum luna est in aliquo
istorum signorum et planeta ventus inde procedit qui
est orientalis et efficit uentos orientales in occidentalibus et effi-
cient occidentales. Hinc concordat Iulius firmicus
libro 20 c. 11. dicit a sole subiacent signa aries
leo et sagittarius. Austro aquilo taurus virgo et
capricornus. Subsolano uel affelico gemini libra et aquarius.
Affrico cancer scorpius et pisces. Sed secundum sanctum ptholomeum
quarto c. 19 dicit prima triplicitas est cum suis dominis scilicet
sol de die et Iupiter de nocte mouet uentos et
mixtos ex aquilone et occidente et hec est triplicitas
alia eo quod Iupiter hic in ea dominatur. 20 triplicitas lune
de die saturni et mercurii de nocte mouet uentos inter
aquilonem et orientem et est triplicitas orientalis propter saturnum
qui est dominus eius. Mars et venus de nocte mo-
uet uentos ex orientalibus. 3a triplicitas saturnus de die
et mercurius de nocte et mouet uentos inter aquilonem
et orientem et est triplicitas orientalis propter saturnum qui hic do-
minium mercurius. 4a triplicitas cum suis dominis que sunt
inter se et sibi associati in die scilicet venus in nocte
luna et efficiunt uentos mixtos ex occidentali et
meridionali et ista triplicitas occidentales uentos magis effi-
cit propter lunam et martem in eis. Dominum sed hic addu-
cit ptholomeus multum discordat quod ptholomeus multum dis-
cordat ab aliis astrologis in assignando dominos
triplicitatum. Ad hoc dicit haly verba ptholomei magis sunt conformia
que veniunt per experientias in tali casu naturalibus exceptis
secundum alios dicta prima et alia 40 magis meridionalis
dicta ie triplicitas prima est orientalis cuius domini sunt in
die sol et nocte Iupiter et particeps est eorum saturnus.
Isti faciunt uentos orientales 20 meridionales. In die venus
in nocte luna eorum particeps est mars et faciunt
uentos meridionales. 3a est occidentalis. Domini in die saturnus
in nocte mercurius quorum particeps est Iupiter et faci-
unt uentos occidentales. 4a est alia. Domini venus in die in
nocte mars. Eorum particeps luna et cetera. Item alia ar-
gumenta mercurii dicta dicit aries leo sagit-
tarius sunt signa orientalia aries est oriens
leo sinistro propter sagittarium dextro. Item taurus virgo cap-
ricornus sunt signa meridionalia capricornus est taurus si-
nistro propter virgo dextro gemini libra et aquarius sunt occidentalia
libra est aquarius sinistro propter gemini dextro cancer scor-
pius et pisces sunt signa alia. Cancer est scor-
pius sinistro propter pisces dextro. Ex hiis patet quod qui-
libet signum mouet uentos et cetera. Notandum quod ista
signa quod dicimus esse presentes uentos et alia alios secundum
ordinem eorum. Ex hiis ut videtur potest elici aliquid
perficiat uentorum. Unde ptholomeus qui est maior
discordat inter mundi locis ut dictum est supra
a se ipso et ab aliis scilicet 10 quod ptholomeus et multi
alii ponunt mouere uentos australes hic tamen non

ut consimiliter patet quia cum quilibet horum sit e contra debet
convenire in proprietatibus et natura et qualitatibus
ut ptholomeus primo quadripartiti capitulo 19. et 20. et ut 2o quadripartiti capitulo 3o et
3o quod Jupiter movet ventos australes qui raro cum fiunt
et dicit Haly primo quadripartiti capitulo 2o quod Jupiter eo quod temperate
nature est temperatam generat et generationem ad motum venti debitum
temperat et quia hic motum in leone fortificatur multum
opus eius et virtus inflativa esse omnes res dicit Thomas
et alii hoc ponentes videntur asserere primo nam quod
probatum est per multas auctoritates in 3o capitulo huius
distinctionis venti australes sunt humidi et calidi quare temperatiores
sunt multum destructivi licet nec sunt temperati ut Jove
movente ut videtur Item si dicat aliquis illi venti sic
multum temperati in regione ptholomei fuit hic et polo
dicta licet hoc fuerit verum tamen in nostris regionibus
ut in Anglia et Scotia videmus contrarium ideo oportet
nobis aliud investigare istorum ventorum Item eadem ratione
videtur quod male dicat quod Saturnus ventos occidentales moveat
et Mars occidentales eo qualitates ventorum et motorum
eorum sunt oppositae ut prius satis liquet ex natura ventorum et planetarum
opinio vero alberti et leupoldi est magis rationabilis dicunt
enim sol efficit ventos orientales luna vero occidentales Jupiter
australes Mars et meridionales … tamen hec opinio non videtur
… dicere quod Jupiter moveat australes et Mars meridionales
propter causas quas satis dicte sunt materie …
eo … quod dicit saturnum ventos occidentales movere quod
cum non videtur … non potest dici … quod … compli
… movet … ventos ut per ptholomeum ut per alios
… complexionis ignea … aut …
dente quos … est movere sunt …
… est frigida et humida per ptholomeum primo quadripartiti
capitulo 11 … prime complexionis sunt calidi saturnus et Jupiter
Item quod 2a complexio moveatur inter orizontem et meridiem
non videtur quod … sunt luna et Venus frigida et humida
… et sicca ut 3a inter orientem et …
… sunt saturnus et mars qui sunt frigidi et sicci
venti sunt calidi et sicci humidi 4a inter occidentem
et meridiem quod non videtur quia Mars … de dominus
qui … calidus et siccus …
sunt … ut per ptholomeum et Julium firmicum
… de dispositione orbis et … complexio …
facit ventos australes hoc non videtur quia signa in complexione
sunt ignea Item ut patet … quia signa sunt …
i. frigida et sicca. Item ut … quia sunt …
aquatica … sicci Item ut … ventus …
quod opiniones … non … quod ponit complexiones
movere ventos … quod … opinio alii et
… non possit stare … per eos prima compli
… efficit ventos orientales qui sunt calidi et sicci
… qui est … et
de nocte … efficiunt … effectus … 2a complexio
… ventos meridionales ut dicunt quia … est frigida et sicca
… Item 3a est calida et humida … non …
ventos occidentales Item 4a est frigida et humida et aquea
non efficit ventos australes ut dicunt igitur Thomas ut alii
sufficienter locuti sunt de motoribus ventorum ut …

… corporum ut … et … fundamentum
… possumus … de ventis …
… occurrit … primo … que … et que
signa … efficiunt ventos sunt …
sol et venus ut dicit … de pluviis
… quod … ventos auget saturnus …
et … in signo …
… efficit ventos et … aerem signa
… 3a … sunt … ventosi quia …
elevant exhalationes siccas et terrestres que sunt
materia ventorum et … in signis …
Item … … 26 …
dicit signum … … sunt 3a …
… 2a … est signum ventosum in quo …
venti … Item ptholomeus 2o quadripartiti capitulo 11 …
est ventosa … tauri et … que sunt …
pleiades … australes … et que ponit …
… australes et hec sunt ventose …
… scorpionis … faciunt
et signum sagittarii et …
aquarii et … venti … et signum
piscium et … australes sunt ventose Item …
2a … capitulo … 26 …
… signum … est ventosum Item …
… et … in corpore …
multum sunt ventose Item omnes stelle que conveniunt
cum … sole et … sunt … vento
… ~~Item omnes stelle que conveniunt~~ alii tamen …
commovet ad modum ventos …
… ptholomeum 2o quadripartiti capitulo 2o quod sol gubernat totam
medietatem orientalem orizontis luna totam medietatem
occidentalem … et … ad movendum ventos
orientales … suppono aliud … ptholomeus …
capitulo 11 … in oriente … orizontis … siccitas
et tota … orizontis est sicca et venti …
sunt calidi et sicci Item in occidente … humiditas
et tota medietas … orizontis … humida et facit
ventum humidum Item in … frigiditas …
… in meridie caliditas …
… venti inter orientem et meridiem sunt calidi et sicci inter
… meridiem et occidentem calidi et humidi inter …
… frigidi et humidi Item … et oriente frigidi
et sicci …
de … dico quod sol
… in oriente et efficit ventos orientales …
… quod orientales et … calidi …
… et quia … cum sole
… cum sole … ventos
orientales Item quia luna … in occidente et ventus …
est … adiungo … et quia
… ventos … in meridie
… calidi et … sunt … calidi dico quod Jupiter
movet eos Item quia in … frigus …

et venti sunt excellenter frigidi et gelidi dicens quod
saturnus movet illos ventos patet quod venti qui sunt
inter aquilonem et orientem qui sunt frigidi et sicci mo-
ventur a stellis martis et solis et triplicitate terrea que
est frigida et sicca et hec satis concordat experientie in re-
gionibus nostris quia isti venti sic moventur et aspe-
[illegible] currunt et [illegible] Item venti inter orientem et
meridiem moventur a sole marte et iove et triplicitate
ignea quia sunt calidi et sicci unde quamvis sunt fri-
gidi aliquo tempore ut in hyeme tamen naturaliter sunt calidi et sicci
Item venientes inter meridiem et occidentem calidi et humidi
moventur a iove et venere et triplicitate aerea et sunt meo
iudicio Item venti inter occidentem et aquilonem sunt frigidi et humidi
et moventur a venere et saturno et triplicitate aquea sed
illi venti sicut alii non sunt tamen sunt frigidi et humidi
tamen propter longe distare a meridie et propter [illegible] aquilone
sunt et ab illis partibus ut frequenter veniunt nives
hec omnia ut videtur michi satis concordat rationi et in
partibus nostris patet experimentaliter unde sicut ipsi
planete calidi sunt et venerei dicuntur efficiunt ventos hu-
midos et pluviosos et hec omnia que dicta sunt satis
patet unde qui vult [illegible] ad pronosticandum de ventis
[illegible] pronosticare de ventis consideranda sunt doc-
trina [illegible] a Jupiter in libro de pluviis
[illegible] planete posita ventosi dicuntur ut mars [illegible] corpus
[illegible] mars [illegible] et mercurius [illegible] et [illegible] in
locis ventosis [illegible] materie [illegible] ventorum
sed si volueris scire qui venti flabunt aut [illegible]
[illegible] planetarum moventium illos ventos
et aspectus eorum ad [illegible] planetas [illegible] hec iudica
[illegible] corporum pronosticare [illegible] et sic ad hec
in ventis saturnus [illegible] eodem tempore multum fortem in
loco [illegible] aspiciente eos ami-
cabiliter [illegible] tempore venti flabunt [illegible]
[illegible] et si saturnus est [illegible] in loco ventoso [illegible]
[illegible] iudicabis de ventis [illegible] iove [illegible]
venti [illegible] qui sunt in [illegible] ventorum [illegible]
[illegible] eodem modo [illegible] invenis iove et venerem for-
tes in locis et signis suis et aspicientes [illegible]
[illegible] ventosos ut [illegible] qui [illegible]
[illegible] Jupiter et venus in signis ventosis
et si [illegible] tempore [illegible] venti calidi et
humidi flabunt venti inter meridiem et occidentem
sic [illegible] de omnibus aliis sed [illegible]
omnes qualitates et [illegible] ventorum [illegible]
et planetarum [illegible] diligenter [illegible] est
ventosus [illegible] multum [illegible] non tamen
movet [illegible] alios ventos [illegible] sed [illegible]
[illegible] ad movendum [illegible]
vel aspexerit aspectu amicabili [illegible] de [illegible]
[illegible] ventos turbidos et repentinos de facili
mutabiles ut dicit ptholomeus [illegible]

[illegible] de [illegible] martius [illegible] de
motibus [illegible] dicit [illegible] astro[illegible]
[illegible] omnes dicunt movere Jovem [illegible] po[illegible]
Item [illegible] dicit Jovem movere meridionales [illegible]
[illegible] et [illegible] dicit [illegible] quod [illegible] Item [illegible]
dicit quod [illegible] movetur a marte et sole [illegible]
et [illegible] dicit quod a sole tantum Item dicit [illegible] quod [illegible]
[illegible] et venere [illegible] quod a marte et luna [illegible]
et [illegible] tamen [illegible] secundum quem [illegible]
[illegible] astronomi Item omnes astronomi ponunt ventos
moveri a [illegible] triplicitatum [illegible] eo quod ptholomeus
[illegible] distinguit [illegible]
[illegible] est [illegible] ventos
a [illegible] triplicitatum [illegible] triplicitatibus movetur ventus
[illegible] a quibus movetur [illegible] astrorum
ad [illegible] dicit quod ptholomeus
fuit [illegible] in regione sua et aliorum [illegible]
[illegible] et [illegible] sic [illegible] in re-
gionibus [illegible] ad experientiam
[illegible] unde [illegible]
[illegible] climatum [illegible] et qualitates omnium
ventorum et [illegible] eorum motores dicit [illegible]
[illegible] libro [illegible] quod omnes venti [illegible]
et [illegible] climatum Item [illegible]
[illegible] dicit quod non [illegible] in omnibus
regionibus [illegible] pluviales [illegible] in [illegible] loco
et aliis malum Item dicit quod auster [illegible] flat
in [illegible] diurnus [illegible] sed [illegible]
[illegible] flat [illegible] die et nocte Item dicit
auster in libro [illegible] et humidus [illegible] boreas apud
nos Item haly dicit [illegible] in meridie
boreas ibi sit nobis auster Item [illegible] ad
nobis frigidus est et siccus quia [illegible] ad an-
gulum terre est in [illegible] pluviosus [illegible]
auster [illegible] et sic alii omnes venti
[illegible] climatum in [illegible]
et [illegible] et qualitatibus et [illegible] motores eorum
eodem modo et non est [illegible] quod alii planete mo-
veant alios ventos [illegible] in regionibus meis
et in regionibus illis [illegible] fuerint Item
dicit seneca [illegible] quod [illegible] 12 sunt venti
[illegible] ventos frigidos in eo flantes
sicut in gallia [illegible]
iuxta montes [illegible] frigidos [illegible] et
sic est de aliis regionibus quod si [illegible] venti [illegible]
planetes sunt calidi et humidi ut frigidi et sicci Item
[illegible] et [illegible] et [illegible] aquilo et meri-
dies [illegible] quod sunt partes que sunt
iuxta polos mundi [illegible] quod sunt [illegible]
climatibus quia non est [illegible] quod flante vento
in uno climate quod idem [illegible] eodem tempore
[illegible] quod venti [illegible] incipiunt

plage a diversis flatibus et ideo non est in locis
sub diversis climatibus a diversis moveantur. Nam
capitulo 2 metheororum c. 4o probat quod auster flat in
regione nostra a tropico estivo quod a nobis alter
est tropicus estivus. Ex quo colligitur quod variatis
orizontibus variantur venti et motus et sic
hec veritas non repugnat astrologis quia ad hoc
quod venti debeant moveri a domino temporis prout dicunt
astrologi non video rationem ad illud sed dico
plus et propter hoc astrologi in domino temporis possunt dispar-
ari sicut dictum est vide aliam viam nunc a philosopho nunc a philosopho
astrologo tamen possunt in suis regionibus satis experiri per ea
operabantur. Secundo quod hec possunt poni de motoribus
ventorum licet contradicat opinionibus astrologorum eius tamen
fidelitatis sunt auctoritates et alias et propter hec fundatur
[illegible] ratione et experientia quia apud boreales venti
sunt multum frigidi et quanto plus accedunt ad nostra
tanto plus calefiunt et ego de austro et cetera. Omnis
autem astrologi competentes inequalitatem [illegible] nam omnium planetarum
arguendo ab effectibus ad causam quia viderunt quod
tempore dominii saturni frigus prevaluit dixerunt ipsum
esse frigidum et tamen non poterunt aliter devenire in
cognitionem eorum nisi per suos fluxus per dictam inductionem
dicitur per quam aliter hec possunt fundari de motoribus ventorum
ex ventorum qualitatibus et natura arguendo eorum motores
non tamen omnino volo asserere sed diligentibus studentibus
magistris ad experiendum et veritatem investigandum
derelinquo et in valore [illegible] et sic finitur [illegible]

Restat modo ponere regulas particulares ventorum
et tempestatum et primo in medio regulas
sumptas ex principio orbis magni et mundi magnis
et eclipsibus lunarum. Sciendum quod [illegible] de sole domini
orbis magni [illegible] doctrina [illegible]
[illegible] primo [illegible] et [illegible] divisori anni et signum
profectionis orbis magni [illegible] profectionis [illegible]
domini anni et post eclipsim [illegible] eorum [illegible]
[illegible] tempore per quo volumus prenosticare de ventis et
tempestatibus [illegible] et eclipsim [illegible]
[illegible] 2o et 3o [illegible] per [illegible]
et albumasar [illegible] de coniunctionibus magnis dicit quod si fuerit saturnus
[illegible] mobile magno ut fuerit divisor anni
ut fuerit in [illegible] magna ut eclipsi lunari et
fuerit eius [illegible] in [illegible] erit ventorum flatus
[illegible] et accidet in mari et fluminibus [illegible]
[illegible] Item albumasar [illegible] saturnus [illegible]
erit ventorum flatus. Item haly [illegible] sub [illegible]
planetarum sub radiis saturnus cum fuerit vespertinus facit
ventos frigidissimos. Item albumasar saturnus in geminis
inextimabile ventum facit. Item haly [illegible] saturnus
in cancro sub radiis obscuros dies facit et ca-
lidos ventos. Item albumasar in leone saturnus in [illegible]
ventum [illegible] si fuerit [illegible] Item
in leone [illegible] et si fuerit eius latitudo [illegible]
haly saturnus in [illegible] matutinus [illegible] siccitate et [illegible]

venti. Item haly in [illegible] matutinus aliud [illegible]
ventorum est [illegible]. Item albumasar in sagittario si fuerit eius
latitudo [illegible] flatum ventorum. Item haly saturnus in
capricorno sub radiis boreales ventos cum [illegible]
[illegible]. Item albumasar saturnus in aquario [illegible]
flatum ventorum [illegible]. Item secundum [illegible] et [illegible]
[illegible] 2o Jupiter [illegible] optimi et aer [illegible]
et salutifer et multorum [illegible] ventorum qui [illegible]
[illegible] haly [illegible] quia dissolvunt [illegible]
[illegible] calore nubes. Item albumasar [illegible] 2o [illegible]
et eius latitudo [illegible] multos calidos ventos.
Item in geminis [illegible] flatum ventorum [illegible]
si fuerit latitudo [illegible] flatum ventorum et [illegible]
eorum [illegible] multi ventorum calidorum [illegible]
[illegible]. Item in leone [illegible] ventos et [illegible]
[illegible] ventos calidos destruentes arbores
et fuerit latitudo [illegible] multorum flatus ventorum.
Item haly [illegible] Jupiter in leone [illegible]
[illegible] ventos [illegible]. Item albumasar in [illegible] et
latitudo [illegible] flatum ventorum [illegible] et [illegible]
eorum et [illegible] si fuerit retrogradus [illegible] ventos.
Item albumasar in [illegible] multos ventos [illegible]
[illegible]. Item in sagittario [illegible] ventorum
[illegible] et si fuerit eius latitudo [illegible] flatum ventorum
et [illegible] eorum. Item [illegible] ventos [illegible]
[illegible] et multum [illegible] ventorum [illegible]
[illegible]. Item in aquario [illegible] et
[illegible] plus et [illegible] et erit
[illegible] multorum ventorum et [illegible]
[illegible]. Item in [illegible]
[illegible] ventum [illegible]
et multos ventos in medio hiemis et [illegible]
[illegible] multorum ventorum et [illegible]
eorum. Item secundum thomam et albumasar [illegible] 3o
mars [illegible] optimi erunt venti calidi
et [illegible] et [illegible] cum multis tempestatibus
si fuerit [illegible] eius in [illegible] si fuerit in [illegible] et
magis accidet [illegible]
de [illegible] ventos [illegible] et diversos [illegible]
et fulmina. Item albumasar si fuerit [illegible] multos
ventos. Item haly mars in tauro sub radiis [illegible]
[illegible] ventos facit [illegible]
tos movet. Item albumasar mars in [illegible]
[illegible] flatum ventorum [illegible]. Item in leone
et eius latitudo [illegible] forte flatum ventorum. Item in [illegible]
et eius latitudo [illegible] ventorum. Item haly mars
in [illegible] matutinus [illegible] ventos [illegible]
[illegible] et [illegible] facit. Item
albumasar mars in sagittario et eius latitudo [illegible]
multorum ventorum [illegible]. Item haly in aquario
[illegible] ventorum facit matutinus
[illegible] eorum. Item albumasar mars in [illegible]

et eius latitudo australis significat multos ventos. Dal. Cum precium domuum oppositionis nativitatis per quadraturam ut alkabitius et Albumazar. Ventos significat. Venus cum precium domuum oppositionis sextilem et Albumazar. Cum fuerit domina quarti aut fuerit eius significator in ariete et fuerit venti tempestates et humidi et multi inventi [illegible] qui faciunt eos esse. Et Alkabitius in ariete incessante flatu ventorum. Et Mercurius significat fortes tempestates. Et Haly. Cum in ariete sub radiis non significat ventos. Cum vespertinus ventos significat. Et Albumazar in geminis et latitudo australis significat flatum ventorum. Et Haly in geminis vespertinus est ventosa. Et Albumazar in leone et latitudo australis significat ventos et calidi- tates eius. Et in libra et latitudo australis significat ventos et ~~caliditates eius~~ siccos. Et mistorum significat multum ventum. In sagittario et latitudo australis incessantem flatum ventorum. Et Haly in sagittario vespertina fit valde et ventosa est. Et Alkabitius in capricorno et latitudo australis multos ventos. Et in aquario multum ventum. In piscibus et latitudo australis magnum et incessantem ventum. Et Haly in piscibus vespertinus aquosa et ventosa est. Mercurius cum precium domuum oppositionis secundum Ptolomeum ut dicit et Albumazar dicit quod in ae operatur ventos turbidos et repentinos ac de facili mutabiles et per Alkabitium Mercurius significat vehementem flatum ventorum et nocumentum eorum. Et Haly super est quod cum Mercurius exierit a radiis et fuerit matutinus elongatus a sole et directus eius tunc significat siccos ex quibus proveniunt venti turbidi ita quod perdunt naves et dampnant plantas et arbores et multa fiunt. Et Alkabitius sicut in ariete significat multum flatum ventorum siccorum in tauro incessabilem flatum ventorum. Et Haly Mercurius in tauro sub radiis solis tempestuosus est et turbinosus. Et Mercurius in geminis et eius latitudo australis significat flatum ventorum calidorum. Et Haly Mercurius in geminis sub radiis ventos excitat. Et Alkabitius in cancro multitudinem ventorum et si fuerit eius latitudo australis significat ventos calidos. Et in leone et eius latitudo australis idem. Et Haly in leone sub radiis ab oriente ventum educit. Et Mercurius in virgine vehementer calorem et ventos calidos. Et Haly in virgine sub radiis procellas varias in mari significat. Et Mercurius in libra multitudinem ventorum et fortitudinem eorum significat. Et Haly Mercurius in libra sub radiis fortissimos ventos significat. Luna cum precium domuum oppositionis ut per quadraturam nativitatis ut per coniunctionem cum aliquo planeta significat ventos et tempestates secundum Ptolomeum et Albumazar. Modo restat dicere de mutationibus superius expositis. Vnigeni planete sunt alios in duobus signis secundum formam almansoris de coniunctionibus magnis quod quando mutatur stella aliqua de triplicitate ab ariete ad re primam de tauro in secundo et sic deinceps dicit etiam Albumazar in libro de coniunctionibus magnis quod Saturnus cum Iove mistor est precium domuum oppositionis fingit multum flatum ventorum.

Et Saturnus cum Marte in ariete significat ventum calidum [illegible] in geminis idem. In leone significat magnos ventos calidos temporibus suis. In sagittario significat multos [illegible] ventos temporibus suis. Et Saturnus cum sole in ariete significat ventos mediocres. In sagittario significat ventum incessante. Et Saturnus cum Mercurio. Et Saturnus cum Mercurio significat ventum mediocrem. In geminis idem cum [illegible]. In libra flatum cum Marte. In sagittario ventos multos. Iupiter cum Saturno in ariete ventos temperatos in messibus et estivis mensibus in geminis flatum ventorum cum humiditate. In leone ventus [illegible] et ventorum. Et Iupiter precium domuum oppositionis in virgine cum Marte multos ventos temporibus suis. Et cum sole in tauro multos ventos calidos. Et cum Mercurio in virgine ventum incessantem in geminis ventum calidum. In leone ventos multos. In libra ventos incessantes. Et per Albumazar Mars cum Saturno in ariete significat multos ventos. In sagittario ventum incessante. Et Mars cum sole in ariete multum ventum. Et in libra ventum calidum. Et cum Mercurio in scorpione ventum incessante. Et sol cum Marte in ariete significat ventum calidum. Et cum Mercurio in tauro multos ventos. Et in geminis multos ventos calidos. In sagittario ventum multum. Et cum luna in leone incessantem flatum ventorum. Venus autem cum Saturno in ariete ventum australem incessante. In libra mediocriter. Et cum sole in cancro temperantiam pluviarum et ventorum. In leone ventum calidum. Mercurius cum Saturno in cancro significat ventos per Albumazar. In leone [illegible]. In libra ventos mediocres. In sagittario ventos incessantes. In tauro flatum ventorum. In leone ventos multos. In libra ventos calidos. In scorpione ventos incessantes. Et in sagittario ventos multos. In piscibus ventos multos. Et cum Marte in sagittario superfluitatem pluvie et venti. Et in aquario multos ventos. Et in piscibus superfluitatem ventorum et pluviarum. Et cum sole in tauro ventum temperatum in piscibus ventum temperatum incessante. Et cum luna in ariete significat multos ventos. In geminis flatum ventorum. Luna vero per Albumazar precium domuum oppositionis cum Saturno in leone significat ventos. Et cum Iove in ariete ventos et iuvamentum eorum. Et cum Venere in ariete ventum incessantem. In geminis flatum ventorum. Et cum Mercurio in ariete significat ventum incessantem. In geminis flatum ventorum. In leone cancro et aquario ventos incessantes etc. Et qualiter planete cum aliis significent ventos secundum Albumazar in [illegible] de coniunctionibus magnis dicit quod permutatur cum fuerit quidem ascensionis suum locum alicuius coniunctionis magne vel eclipsis in ariete aut cum fuerit dominus signi coniunctionis orbis magni aut fuerit ~~dominus~~ in eo quod coniunctionis orbis magni aut per ventum [illegible] aut cum [illegible] aut cum fuerit [illegible].

tum aut duo dispositi aliquo tempore violenter erunt
venti orientales et occidentales Item si albiz[?] si fuerit ad corpus
in prima arietis significat multos ventos Item dicta 2a
si fuerit in tauro erunt venti australes et occidentales Item si
in prima 3a tauri flabunt venti et postea erunt mali
venti calidi in vere et 3o estati cum modico flatu
ventorum in 4o autumpnali et significat ventos orientales
destruentes fructus et pecora et precipue in mediocritate
et si fuerit in partibus aliis geminorum ad corpus significat ventos
Item dicta 4a si in cancro fuerit ad corpus erunt multi flatus
ventorum in 4o yemis et si in 4a parte cancri flabunt
venti Item dicta 4a si in leone flabunt venti occidentales
in prima 4a estivalis incessantes et erunt pauci
venti in fine 4e yemis Item dicta 6a si fuerint in virgine
sufficientes pecora et ventus australis in tessaris in 4o yemis
et in fine 4e yemis erunt venti alii Item in partibus
aliis virginis significat flatum ventorum Item dicta 7a si in
libra erunt multi venti in 4o yemis et multi venti calidi
vehementes in 4a estatis Item si in partibus aliis libre fuerit ad
partem significat flatum ventorum Item si scorpius fuerit
ad partem flabunt in medio yemis venti occidentales
Item dicta 9a si sagittarius fuerit ad partem et 4a
vernalis multorum ventorum pluviarum et nubium et 4a
autumpnalis et multitudo ventorum temporum et si partibus
aliis sagittarii significat ventos Item dicta 10a si in capri
cornio et bona aer in 4a estatis cum flatu ventorum
occidentalium Item si aquarius augmentabit frigus in 4a yemis
cum multis ventis et nubibus Item secundum 3am tabulam alchabitii significat
multum flatum ventorum Item dicta 12a si pisces multas
pluvias et ventos occidentales in 4o yemis Item si in 4a yemis
Item si fuerit ad corpus in partibus aliis piscium significat multos
ventos Et non expono residuum de signis
partium et signorum debes tamen scire quod in omnibus re
volutionibus annorum mundi et initiis 4arum anni et
in omnibus coniunctionibus et oppositionibus et quadraturis
lune cum solibus in eisdem temporibus et ventorum et
tempestatum prenosticare advertere Et dicit
Messahala in epistola sua capitulo de coniunctionibus planetarum capitulo 9o cum
coniunctiones 3or planetarum superiorum in signo aereo
significat fortitudinem ventorum Item capitulo 11 cum coniuncti fuerint
in signo aereo 2o in fortitudine Et tum saturnus et mars
fuerint in signo aereo significat ventos multos Item albu
masar in libro de coniunctionibus magnis dicta 8a quod cum fuerit saturnus et
mars fuerint in tauro cum testimonio duorum luminarium
et Iovis et Veneris significat multum flatum ventorum et
si testificetur eis sol et mercurius et si fuerit ad corpus in
capricorno significat multitudinem ventorum

I holius prenosticare de aeris qualitate et revolutiones annorum
mundi et per initia 4arum anni ex termino sta
tionum anni et ut prius dictum est dicit albu
masar in libro de ... dicta 4a si saturnus fuerit domino anni

et fuerit a sole in suis stationibus oppositionibus aut aspectu
martis ut alias postea ad eos in hoc signorum quarto
frigus yemis et in eis loqui et forte multi flatus
ventorum alium qui nimis sit frigidi Et sic Iupiter
fuerit et a sole coniunctus ita ut diu esset aliquando
non fuerit impeditus multi venti ... qui
... et ... Item si in ... fuerit dominus anno
et fuerit a sole in yeme in suis stationibus oppositionibus aut
aspectu saturni ad eos in fine signorum aut aliarum aliarum
stelle ... et yemps calidus et ventorum
mediocres in ea et intelligit albumasar planetam esse a
sole qui soli coniunctus et signa ... non coniuncte
cum natura solis ut patet ex ... supra Item si mars
fuerit domino et soli ut dictum est quando maior ...
altitudo impeditus in 4a ... martis et ...
ventorum corporibus corporum ex siccitate ... natura
cancri Item ... sicut ... soli in ...
no aspectu ... qualitate
impeditus ... qualitatibus ventorum tempore agitatur
Item albumasar 8o de coniunctionibus magnis dicta prima et habi
tatur libro 8o capitulo 8o si saturnus ... in ... revolutione
anni et eius ... fuerint in signis aereis significat
nives et grandines et ventos validos et si
luna fuerit infortunata ab eo Item albumasar 4o mai
... dicta 8a Iupiter si fuerit ... ventos ...
significat et ... ...
albumasar in libro ... capitulo de ... anni ... cum
saturnus fuerit dominus erunt venti grandines ...
nives magne et pluvie ... si fuerit dominus
et in eo aut in eius signi ... et ...
aspiciat ... si fuerit ... erunt venti destru
entes ... et ... motor in ...
... ex ... in ... et ... Item saturnus
... in ... aut ... et in angulo ...
... venti et frigus et ...
si remotus fuerit ab angulo multitudo venti ...
et occidentales et ... yemis Item in ariete
multitudo ventorum Item ... ventorum ...
In libra multitudo ventorum cum destructione arborum Item
Iupiter ... in ariete ... ventos In tauro ...
... ventos destruentes in ... In geminis ...
... et ... yemis Item ... in leone Item ...
ventos ... in fine yemis et ... in ...
Item ... ventos pluviosos in ... et yemalis
et ... et ventorum in autumpno Item ...
... et multos Item in libra et fiunt ... plu
et venti erunt ... Item ...
in ariete ventos validos Item in leone ...
venti et estus ... Item in libra venti validi Item
in partibus multitudo venti et aque ... Item
Messahala in libro suo de coniunctionibus planetarum capitulo 8o dicit

ipis ee et pluvias significat et sic et si fuit bona
obviatio per sex signa ex distantia ab uno invicem et
sextilis et ad uno istorum contrario vero et ad illud ve-
tus mutis et humor aura in aere et sua
in hyeme. Item dicitur quod sol cum fuit in ascensione
meridiana inclinat aerem ad quartam domus et
calefit per multos et magis ascendit et vos qui cale-
fit occupat locum lateris tui mollit aera in parte
constricta et qui cum quarte parte regressus a sole in illa
erunt venti fortes in illa parte unde diversitas
ventorum in una die et de quarta tactu et sic
partes post partem in suis accessibus ad orientem in
occidente et eo modo cum supra et ita sunt venti pri-
mi aut venti est apta solis motus. Item dicitur
quod quarte regressionis in parte medio erunt venti
mixtales qui in alta ales quam stat spatium quod sol fu-
erit in medio. Venti vero non molles et similiter
in aere surgunt ales. Item dicit cum obviant ad planetas
in yeme signatur nubila et ventos. Item dicit quod
luna in ascensione medio applicat de eum quarta di-
versis et est significatio sita vero aer ad stantia stare
si fuit luna in mentis in luce. Item quod fuit luna in
declinatione ales et et calor in estate applicatione et
cum quarta veris diis et erit ad bonis in luce
mediis diversitas ventorum et si fuit in luce in
nimio in luce cum sit ad diebus et cetera. Item a tholomeo
de quarta et 12 quod ut inspiciamus ad quartam magis
ut oppositum perfecte, in ut in ad applicationem stellas
in fixarum primarum lucidarum et ad quartam
planetas et quelibet et applicationem et elongationem
eorum ad alterum et quos ventos aptis stellis
movent et partes signorum in quibus et ut quod
stetis ex distantie quarta et cetera. Item dicitur ad quas
partes planetarum lateris luce declinat cum uno a
zodiaco ad eam partem venti veniunt. Item iste dicitur
quod mutatio venti non est nisi apud cursum 24
lunarum ad quartum et dimes et et mutatio dispositionum
sicut ad ventum ad quem declinat lateris lucet. Item
haly dicit quod ad lunarum transibit quod ad autumnum
quia fuerit in applicatione sicut prima significatur adde
vel diminuit accidentis. Item dicitur venti moventur
ab una parte in alia quod quam transit ad 24
lunarum quia altera anni ex annis aspectus signorum
per partem alius declinabit lateris luce qualiter aut
luna significatur dirimibilitatem ventorum aliorum cum fuit mar-
tii et quod in et quarto quod distantes. Item leupoldus
in tertio et in sui cum sol in aries et cancrum
erunt venti ordinales. Item cum a cancro ad libram
erunt ales. Item cum a libra ad capricornum ordinales a
capricorno ad ariete mediores. Item albus in
epistola sua et quarto inspiciamus ad natum ventos

a mense et fiunt fortes et humidi aut calidi et sicci
per quartam et siccitatem. Item dicitur quod in tri-
bello de sectionibus stellarum in signis et stellarum
ariete et efficit mortem mortis sive metu et ventos
multos cum multis pestilentiis. Item cum in mercurio libra
et ventos magnos. Item in scorpione et pluvia pau-
cet in hyeme et ventum in aere. Item humanus
mercurio suis de ymbribus sol in capricorno luna
in tauro aut geminis aut piscibus aut scorpione
ventos generat frigidos. Item venus in ariete et
in ascendente quotidie distantius ventorum et forte plu-
viam facit. Item saphar in libro suo de pluviis et
ultra solis in ariete distantius orientem ventum qui
et eurus dicitur significatur dat quousque ad geminos perveniat
transit ubi et ipse locatus donec ex primo signo
et principium hic tenebat ales ventum et aquilonem
epirat et sic usque ad capricornum principium sephi-
rus generat. In usque ad pisces no missa ausperium
capricorni nec est tauri prudentie et geminis inter eurum
et aquilonem efficit leo et virgo inter aquilonem et
zephirum scorpius et sagittarius inter zephirum
et austrum. Item inter austrum et eurum aquarius et
pisces locantur. Item ptholomeus rex egypti in libro
suo quod scripsit ad quartam quod secundo die abit custos
plaustri apparet vesperum et mutatur aer vento.
Item 6 die februarii zefirus flat quodque dicta
tibi que partes signorum ventos sequuntur et tempestates
cum fiunt hec coniunctio in initio anni aut quarta aut
dum fiunt in eis. Dicit in ptholomeus in quarto
in quod primum arietis pluvias et ventos facit tauri
primum tre motus ventos et nebulas facit et
maxime illa pars que sunt et pleyades. Item haly
ibidem quod stelle fixe que sunt in 10 primis gradibus
tauri sunt de natura martis et per haly sunt mediocres
partes tauri faciunt motus mordiatos sive ve-
tos et bonos et instabilitatem in aere et sunt de
natura martis. Item partes ales hec per ptholomeum venti fa-
ciunt et per haly sunt de natura martis. Item per ptholomeum
partes ales geminis ventum faciunt. Item per ptholomeum
signum sagittarii generaliter facit ventos et per
haly et de natura mercurii et iovis et ales partes
eius stelle faciunt ventos per ptholomeum et sunt natura iovis
et martis per haly. Item extreme partes aquarii per
ptholomeum faciunt ventum et per haly sunt de natura
tauri. Item eius partes mediales ventorum faci-
unt per ptholomeum piscium partes extreme ventum faci-
unt. Item partes eius ales ibi faciunt et per haly
sunt de natura mercurii. Ista et signis et stellarum
fixarum in eis exprimunt faciunt ventos et tempesta-
tes cum loca magnarum coniunctionum vel eclipsium fu-
erint in eis aut ascendentes eorum aut loca coniunctionum
vel oppositionum lunarum precedentium initium anni aut

quarta aut fuerit aspectus amborum aut quarta anni aut aliquis
locus permutacionis aeris et similiter hoc est

Absolutis coniunctionibus de hiis per omnes aspectus et
oppositiones et coniunctiones luminarium vide primo regulas
superius posita in capitulo preterea elicita ex predictis et hec
vero 2o capitulo 12 dicit in Abraham Avenare aspicite
minorem planetam primum necesse et deinde aspectum et Jupiter vel Mars
et aspiciat unum alium Et magis si fuerint in amicicia
et in multiplicitate signi aspectus et signum ventorum et in
imo Item Dorotheus tractatu de ymbribus Martis
cum Saturno applicatio nubes et ventos multiplicat
ymbres dedit et aera corrumpit Item vide regulas
de aspectibus planetarum in coniunctione vel oppositione vel coniunctione
luminarium que certa [illegible] et Marti applicatur ad
ministrationem calorem et ventum faciet Item alius inquit
quod in iudicium luna sinistrauerit in Martis radio
mouet et fulmina excitat Jupiter autem in radio
eius ventos assumpsit et magis in calore Item si Sa-
turno applicatur eius administratio edificia obruitur
Item super regulas alias ex applicacione unius ad unum vel
oppositionis luminarium vel planetis que dicuntur in capitulo preterea
Item regula Jafar capitulo 2o modo de re [illegible] dicit Item
in capitulo 40 dicit luna in singulis mansionibus solis vaga
ab omnibus stellis cadens et ab eis solitaria
in centro aliquo consistens et insuper [illegible] et in
aere fit nubes inducit et res multiplicat
aerem mutat ymbres [illegible] grossitudo [illegible] nebule quod
fuerit ex quibus replet [illegible] ventos excitat
diuersos ex quibus tonitrua coruscaciones et ful-
mina procedunt Item capitulo ultimo dicit ventorum [illegible]
et ymbrium ex coniunctione et oppositione [illegible] tetragonis de-
pendet quando stellas que ventos significant
in medium [illegible] et sole accedunt [illegible]
tantum Cum in Marte ventos ex augetur [illegible]
[illegible] et facit [illegible] et in signo [illegible]
distincte non [illegible] aquatica signa [illegible]
Mercurius autem est stella ventorum et pre ceteris significat
Luna vero postea recedit a coniunctione et eius applicatio
et cum eo in certa mansione distrixit sub eodem
nexu ventos indicat Rursum Mercurius cum Sa-
turno applicatus in eodem modo et certa mansione
nec retrogradus ventos obscuros efficit et certa
[illegible] Item Saturno retrogrado [illegible] Mercurio appli-
cet ventum [illegible] Mercurius vero ventos
calidos Marti applicatus aut in eius [illegible] vel
[illegible] vel mansione ventos calidos significat nubes
vero [illegible] possidebunt [illegible] ignes ab ethere
delabuntur et potissime Marte retrogrado Item
si Mercurius Veneri applicans vel Joui ventos [illegible]
[illegible] Item Mercurius Soli coniunctus vel in eodem
nodo vel mansione ventos fortes [illegible] et [illegible]
significat [illegible]
[illegible] stellis et [illegible]
fiat [illegible] de [illegible] Item super regulas po-
in capitulo 4o [illegible] et similiter hoc est

Jacob Alkindus in epistola sua capitulo 4o [illegible]
Item qualiter dies de pluuiis ventis niue et tempes-
tatibus etc accipe signa a sole ad saturnum et quere
a signo suo etc Item in capitulo 6 cum intrabit luna cancrum
horam solis aut [illegible] Veneris etc Item capitulo 2o
diuersitas ventorum in uno die de planetarum etc Item
Dorotheus luna scorpione ingrediens hora Saturni
ventos permittit frigidos et [illegible] in aquarium et
pisces quandoque [illegible] ingressu aerem conturbat et [illegible]
facit Item [illegible] in tractatu suo de ymbribus dicit
iudicium Solis et Veneris ad solem applicatio et luna
in corpore opposito aut tetragono distincte [illegible] Veneris
adiuncta fuerit [illegible] de pluuiis facit iudicium quod si eo
uenant et Mercurius cum eis distinctiones ymbrium co-
ruscaciones et ventos eodem die reportat Item
Jafar de pluuiis capitulo 6 luna applicata Mercurio pluuias
et ventorum [illegible] corporis quod [illegible] diuersus Item
Leupoldus in tractatu suo 6 coniunctio Mercurii cum luna
ventos facit cum Saturno si non est retrogradus
ventos cum nubibus nigris [illegible] in signo [illegible]
significat ventum Item coniunctio Mercurii cum Joue
salubres ventos facit cum Marte calidos cum Sole
in signo ventoso calidos pessimos Item si sol fuerit
in capricorno vel tauro vel virgine forte ventum
significat Item magis accidit cum sol fuerit in [illegible]
et Saturnus [illegible] et luna [illegible] Item
[illegible] in libello de tempore aeris
[illegible] vapor siccus eleuatus
de terra [illegible] est [illegible]
ventorum [illegible] tot modos quot sunt [illegible]
cardines [illegible] et [illegible]
facit Saturnus occidentales Jupiter [illegible] Mars australes
[illegible] aut unus istorum [illegible]
[illegible] facit ventos
[illegible] ventos [illegible]
[illegible]
[illegible]
[illegible]
[illegible]
[illegible]
[illegible] ambo [illegible] Sol aut
[illegible] et [illegible]
cum Joue [illegible] Jouis vel [illegible] Mercurii et [illegible]
si sit cum Marte facit ventum [illegible]
[illegible] exaltacionis [illegible] sol [illegible]
fortior [illegible] solis cum illis [illegible]
fortior [illegible] Jupiter fortior Marte [illegible]
[illegible] ventos ad [illegible]
[illegible] Joue [illegible] Marte [illegible]
principaliter [illegible] fortificatur [illegible]
[illegible] inclinacionis [illegible]
[illegible] respicit in suo [illegible]
[illegible] an sit dexter an sinister et sic erit
eius ventus [illegible] sic magnus si sit [illegible]
aspectus planetarum in exaltacione aliqua vel [illegible]
si sit unus de [illegible] maximus aut erit
ventus si sit [illegible] aspectus et [illegible] et luna

in exaltacione aliqua et max^e impluuium con-
tinuum si recipiat vel eorum ut ... hoc
idem facit semper. Item sunt regula ptholomei de dispositione
orbis et temporis quod si luna fuerit in ariete vel eius
triplicitate etc. Item gradus ... si volueris et ple-
testiones ... etc. Item vide de apercione portarum

Ordo omnium tibi signa generalia de ventis
et tempestatibus secundum diversas auctores dicitur in parte
2a parte capitulo quod ... signabilis in aere fiunt ... colores
vel virides saturni natura ymitantes na ... alai-
iis de quibus magis dictum est generali ... etc.
Item ptolomeus in centiloquio: apparicio stelle cadentes
significat siccitatem vaporum. Cum vero fiunt in una parte
significat ventos significant maxime cadentes parte ascendentes et si
dependens fiunt in omnes partes ventos significabit.
Item haly in fine centiloquii dicit illa stella que
vocatur aniles est de complexione veneris. Item illa que dicitur
ascone est de complexione martis et illa que dicitur mat-
tura est de complexione mercurii. Item argentum est de complexione io-
vis et illa que dicitur nigra est de complexione saturni. Et
in textu commento huius libri distinctione 11 capitulo 2o magis
manifestatur in comentario. Item ptholomeus 2o capitulo
est vero stelle comate ventos et aeris siccitate
significant. Item halyomis tales fiunt de suo sicco.
Item si apparent nebulose significat quod spissitudo est pauca
et tunc ventos significat plurimos et aeris siccitate
hoc se magne comete etc. durabunt venti per
tempus per quod durabit cometa. Item ptholomeus ubi supra
ex qua parte talium stellarum jaculatio et decursus fuerit
inde ventos futuros esse scias. Et si in diversis partibus
orizontis sive in diversis anglis apparent in diversitatem
ventos annunciabit et tonitrua et contrarios
complexione ventos non dubitamus. Item albertus 4o de
omnibus magnis dicitur ultra si appareat stella cal-
midorso generaliter accidet multi venti calidi co-
burentes fructus. Item in libro calidum ventum
et siccitatem pluviarum ptholomeus ubi 2o capitulo est ultimo
dicit si sol niger apparebit in ortu suo vel
ad vicinitatem etc. Item dicit si ceruleus est solem etc.
Item dicit convenit ut inspiciamus ad lunam vel
locum eius 3o die ante conjunctionem ut ... etc.
Si tunc rubea fuit et subtilis tota quod natu-
ralitatem in ea claritas fuit et quando in ortu videatur
ventum flante ex ea parte vel silus ... fuerit situs
declinat ventorum. Et si niger fuerit ut spissa
yemale aerem significat. Et si ad claritatem ruborem
declinavit et quando abstrusa fuerit yemale aerem
significat. Si autem turbidi et spissi yemale aerem per
ventum tunc est judicandum. Et si ad
viriditatem magna ... declinavit aerem yeme
ad ventos significat. Item plures circuli plus aerea significat
ut dictum prius est. Item stelle non errantes ut
pleyades et cetera et tempus stelle si stelle quod sunt
in gradu ... nobis ... corpora
minoribus quod plures stelle ad invicem approximant
collationes inspiciamus et eorum colores atque

proprietates ... eminentem cum apparent et tempore ... ...
generaliter maioris quod ... ... fiunt ventos flantes
ex ea parte ex qua tempore ... significat. ... stelle
nebulose ut ille que mathematici vocant et quod se
per et tempus stelle tunc in sereno tempore fuerunt quod non apparen-
tes ut spisse multas pluvias et aerem yemalem
significant. Si autem clare et fulgide fuerint ventos
validos significat. Item plinius in libro suo de presagiis tem-
pestatum: sol serenus oriens pluviam predicat et ven-
tum. Item si in occasu radii nubes inspectant. Item
si in ortu nubes dissolverit. Item si nubes non am-
bulant et ... aquilonem parte fiunt portendunt
ventum. Item si sol oriens fugat orbe ex qua parte
orbis dissipent expectetur ventus. Item si ante or-
tum radii ondent(?) aliquid et ventum significabit. Item virgilius
primo georgicorum cum sol rubeus oriens ventum
significat. Item si post occasum solis in plaga occasus
apparent multe nubes rubee ad ... ... bonum
... significant ventum magnum. Item plinius vel siccis
si luna ... rubicunda fuit ventos significat. Item luna
in plenilunio rutilans ventum significat. Item si luna tunc
rutilus orbis est ea fuit ventos et ymbres in
maiori parte significat. Item si 4o die luna fuit erecta
magna tempestatem significat in mari ... cornu
eius se ... Item si luna se in ortu monstravit maris
tempestate aut magis ... aut destructi
significabit. Item si in ortu cornua eius ... ...
fiunt horrida tempestatem significat. Item si luna fuit
aurea ventum significat. Item ptholomeus in 2o ... est 9o et
in plenilunibus astellatio orionis in suo ortu et occa-
su magnos facit ventos et occidit in
se yemis et ortu in se estatis. Item virgilius et
plinius dicunt quod tam ortus quam arcturus tempestates
graves facit et hoc idem facit auriga que
in ... ... in ortu et occasu
suo. Item plinius ubi supra cum repente fulgure stellarum
... obscuritate ... ut ... nec nebula nec
caligine accidat graves tempestates significat. Item
si volitare videantur plures stelle albescentes ven-
tum ex illis partibus ... Item cum stella
aliqua errantium orbe inclusit ymbre
significat. Item si in signo cancri due stelle parue
a stelle appellantes exiguum ... spacium
optinentes nubecula quod ... appellant
... cum celo sereno desierit appere atrox yemps
... ...
... ... Item ... ...
Item virgilius omnis ... significat ventum in
ea parte flaturum. Item nebula ... ...
flatum procellosum. Item ... mare de ... ...
magnos ventos significat. Item virgilius quando aves que
... nigri volant ... ...
ad litus clamando significat ventum et tempestatem.
Item ardea alte volans idem significat. Item delphines

tranquille non tamen nocte intra flatum ventorum ex
eo parte qua pervenit signum Item noctua in
ymbre garrula ut sonus tempestatem significat
Item carmen gratus(?) idem significat Item si sub silencio
mare intumescit a loco solito iam impetum venti
esse factum hec omnia in libro 4 distinctio 2a huius
libri magis manifestantur et alia 7a mute pontus
in eadem distinctione que sunt sunt frutices excussis
aut contra venti sufflatu ex arbitrio arborum et
frondium Item in magno vento aves volant
iuxta terram Et nota quod ventus in deprehendendo magis
aptus aduniptus cum multa grandine ut plura
quam cum ipse exprimit ventus non sic aduniptus
tempestas dicitur Item plura hec videbis in 2o et 4o capitulo
huius distinctionis et sinuit(?) ibi distinctio 9a

distinccio xa

Consequenter dicendum est de ventis et tempestatibus restat
modo loqui de tonitruis et fulmine et coruscacione
primo itaque intendo ponere modum generacionis to-
nitrui et coruscacionis et fulminis et aliorum et eorundem
distinguam et eorum effectus et proprietates et nature per experiencias
diversorum philosophorum et demum per opiniones astrologorum ponam
regulas certas pronosticacionis de hiis dicit itaque
Johannes Januensis in suo catholicon tonitruum in littera t quod tonitruum
dicitur quasi tonus terrens id est sonus terribilis et ysidorus 12
ethimologiarum capitulo 8 dicit tonitruum dictum ex eo quod sonus eius terre-
at nam tonus sonus dicitur qui ideo tam graviter interdum
concutit omnia ita ut celum dirupisse videatur quia cum
procella vehementissimi venti cum nubibus se repen-
te immiserit turbine invalescente exitum querens
quam concavam nubem quam excavavit impetu magno
perrumpit et sic cum horrendo fragore defertur ad
aures Item Willelmus de conchis in philosophia sua libro
3o dicit tonitruum est fractura nubis subito cum im-
petu concurrencium sonus vero coruscacio est
post aris cum impetu et splendor Item Johannes Janu-
ensis ubi supra in littera c dicit quod coruscacio idem est quod coru-
scandi actio unde coruscare idem est quod fulgere Item
ysidorus ubi supra capitulo 9 fulgur et fulmen ictus celestis
iaculi a feriendo dicuntur 3o vero sunt eius nomina
scilicet fulgur fulgetrum et fulmen fulgetrum quod tangit
fulgur quod incendit et urit fulmen quod scindit
Item bartholomeus libro 19o de proprietatibus rerum dicit coruscacio
comprehendit fulgur et fulmen et choruscacio est
apparicio subita vaporis subito inflammati emit-
tentis in aere sine descensu ad terram fulgur
vero ignis grossior descendens quod penetrat tamen
vas et res molles fulmen est vapor siccus
vinosus et compactus impetuose cadens interdum
urit quia fulgur penetrat id est quod tangit penetrat et
urit sed liquefacit ova et scindit et inutilia corpora fe-
cit resistit et ideo ictus celestis facti ab ysidoro
intelligitur sic per quem ita quod inutilia et mundificacionem
inde se Restat primo inde dicere de generacionibus
eorum dicit enim beda libro primo de temporibus quod

quod tonitrua dicuntur ex fragore nubium generari
cum spiritus ventorum eorum sint recepti sese ibidem
versantes per circuitus et virtus sue mobilitate
et impulsu partem incidentes erumpentes magno
concrepant murmure ut vesica que licet
sit parva fracta tamen magnum sonum emittit Item
Iohannes Damascenus(?) libro 2o capitulo 3o dicit ea ex afflictu
vero eorum generari eo quod 2e sunt agentes et 2o qualitates
nam cum solis calor humorem aque sursum traxit hu-
mor ille humore inferiori coniungitur et sic nubes
efficitur ad quod cum calor ignis pervenit ex estu
caloris ad frigorem per impetum ex contrario qualitatum
corporum nubes confricacione afflictus unde contingit
ut in quacumque parte mundi extiterit in eadem inte-
ioris fieri tonitrua nam cum sol signa illa per-
meavit se in illa parte mundi in eodem tempore fiunt
tonitrua sic de aliis signis et partibus Item contingit
interdum nebulas ab inferioribus ad superiora consurgere
quarum quedam sunt tenues alie dense prout virtus
eas constricta est humidi quod si violentus ventorum
oppositorum concursus in densioribus nebulis in-
currerit si estatis calor desuper accesserit per eun-
dem solvuntur si yeme ventorum frigidorum in imo
data fixitas glaciei consimilem ictibus per illam nodo
frangitur itaque ex hoc violenciam corporum collisione
quam in eis levissimum est primo dissolvitur quod gra-
vissimum frangitur sic quod in yeme fracta tonitrua
audiuntur in estatis dissolucione Item Willelmus de
conchis in philosophia sua libro 3o dicit quod humidi sive ad
superiora assurgente cum ad superiora aeris ascendit ex op-
posite humorum modo firmitas aeris cum particule
ad motum undarum ex diversis contrarietatibus frigoris
tonitrum faciunt ex motu vero calefactus aer tum
sit in ignea substancia fit 3 fulgur ut coruscacio
quam densus cum frigore fiat tamen pervenit ad
nos visu quam auditum cum de superioribus particulis fit
excessus generatur impetus qui si sursum est ascendit
et fulgor sed fulmen si autem deorsum tendit non
tamen ita fit quod usque ad obstaculum perveniat non
est fulmen tunc vero ad obstaculum pervenit obsta-
culum transcendit eo quod cuius motus aeris talis
sursum nulla vetante materia comburere reuiti(?)
sepius quod contingit ignes etiam autem inhiat inferiori
parte et nubes aer compressus in ipso impetu ignem
non potest fit quod fulmen scindens non urens Em-
pedocles vero dixit ignem desursum cum radiis solis
in nubibus et ibi extingui et sonum tantum com-
pellat extinccione dixit tonitruum fieri Anaxagoras vero dixit
ignem per violenciam compressum extendi usque ad locum nu-
bium et in tenacem ignis rupturus nubibus intrans
per spissitudinem nubis facit stridere ut sonum quod
qualitatem efficit fulgur candens extinctum magnam
et ipse sonus vero tonitruus Istas opiniones improbat
aristoteles 2o metheororum in textu ubi ponit in virtu(?) in ge-
nere generandi tonitruum dicit cum dicitur exalacio duple-
x est scilicet sicca et humida ex ambabus vero

adiuncte constitutio nubes nube facta posterior cum que est densius certum est frigor et spissior quia inferior in exterminum extremi deficit usque ad caliditas [illegible] et [illegible] et rarior actu et itaque est [illegible] a calore per partem [illegible] fulmina adducta et [illegible] movent et non minus quam violenter movent per [illegible] superiore [illegible] motu tunc ascendere ut lapilli [illegible] per digitos quasi [illegible] sursum quemadmodum deorsum moventur deorsum tunc fit [illegible] tonitru per exhalacione sicca elevata usque ad locum nubium illa per exhalacionis que plus habet de calido [illegible] corporata elevat ad locum quod est [illegible] que aut [illegible] et gravior subsidet in locum nubium et [illegible] nubibus medium in nube [illegible] [illegible] nubis fortius [illegible] caliditas ut per caliditate fortificata magis [illegible] petens exire nube et non potens offendit se ad latera nubis [illegible] et sonum tunc [illegible] vocatur tonitrus [illegible] aut [illegible] sonum in [illegible] nubis quedam spissiores et ad illas fortem fit percussio et est tonitrus sonus [illegible] expulsata exhalacionis sicce offendens ad [illegible] nubes [illegible] Albertus [illegible] diversificantur aut sonus tonitrui per diversitatem nubium et spissitudine et qualitate frigoris et caloris et diversitates locorum a magis et minus audiuntur non tamen [illegible] tonitrua fit ex rupta nubes [illegible] exhalacionis igneus [illegible] [illegible] ponit [illegible] modos generacionis tonitrui fit dicens [illegible] vapor siccus [illegible] nubis [illegible] in latera nubis tamen percutit et non scindat et [illegible] inflammationis [illegible] tunc facit sonum [illegible] [illegible] quod est sonus [illegible] tumultuans et non [illegible] [illegible] spissum [illegible] nubes [illegible] est [illegible] et [illegible] multum [illegible] flamma sed ut [illegible] est quasi [illegible] cum sonus est spissionis magne velud [illegible] [illegible] fortis [illegible] scindat et [illegible] [illegible] fulguris [illegible] in nube [illegible] [illegible] nubes [illegible] que [illegible] est [illegible] impetu vaporis sicca inflammata [illegible] illos duos sonos facit [illegible] vapor et nubium et laterum [illegible] sunt modi generacionis tonitrui cum in [illegible] fit [illegible] [illegible] et [illegible] sunt exhalaciones calide et sicce [illegible] nubes et inflammant inflammatoe [illegible] sunt non adeo fortes ut nube scindat sed tangit latera nubis humide que [illegible] amplius extingunt ignis vaporis inflammati sicut extinguitur [illegible] candens [illegible] et [illegible] sonum [illegible] sonus stridoris et [illegible] egredi de aqua illud [illegible] et splendet et ille splendor vocatur corruscacio [illegible] diversitas est [illegible] vapor intra nube non est [illegible] multum [illegible] et nube [illegible] ipsum non est [illegible] [illegible] spissa tunc non erumpit vapor per [illegible]

partes nubes que sunt [illegible] tunc fit sine [illegible] sonus sibilacionis sicut quando ventus vehemens flat per foramina sibilando [illegible] diversitas est quando nubes debiliter [illegible] vapore terrestre tunc [illegible] ignitus erumpit et [illegible] facit sonum [illegible] sufflatio est [illegible] constricta et impulsa ut sonus [illegible] Albertus [illegible] [illegible] [illegible] quod [illegible] nubes [illegible] [illegible] [illegible] et [illegible] [illegible] reddit et huius tonitrua [illegible] [illegible] [illegible] et cum nubes [illegible] [illegible] fit sonus [illegible] quo [illegible] et [illegible] fiunt Corruscacio aut [illegible] fit [illegible] exhalacio sicca que percussione fuit ad latera nubis causam soni tonitrui [illegible] extendi ut exprimitur et in ipsa extrusione ignitur [illegible] [illegible] forte ignitur [illegible] debili [illegible] quadrata ut appareat colorata tunc fit corruscacio Corruscacio est exhalacio extensa a nube ignita et colorata corruscacio post tonitruum generatur et tamen [illegible] videtur [illegible] est quia visus [illegible] [illegible] auditus non in [illegible] ut [illegible] [illegible] [illegible] [illegible] audiat sonum [illegible] Albertus [illegible] dicit corruscacio alia videtur alba alia [illegible] alia subrubea alia rubicunda alia [illegible] magis lucens alia sicut carbones [illegible] obscura [illegible] colores [illegible] et albi [illegible] vapor in nube est vehemens subtilis et tenuis [illegible] vehemente inflammacio quia est flamma et [illegible] ardens et [illegible] [illegible] [illegible] et [illegible] adustionis quia non [illegible] igne [illegible] et [illegible] alia descendit [illegible] [illegible] ut alia videntur [illegible] inflammata [illegible] et tamen non auditur et [illegible] quia [illegible] ignis [illegible] [illegible] [illegible] [illegible] que [illegible] non [illegible] quia [illegible] [illegible] [illegible] aut corruscacio fit ex vapore [illegible] tenui [illegible] flamma [illegible] magis spissa [illegible] et [illegible] magis [illegible] rubea est de [illegible] glutinosa sed rubicunda que est sicut [illegible] carbones candidi ex vapore denso [illegible] et glutinosa [illegible] et [illegible] est vehementis adustionis [illegible] [illegible] [illegible] et [illegible] magis [illegible] sicut carbo multum candens et ebuliens [illegible] et [illegible] vapor [illegible] magne [illegible] ardet et incendit [illegible] et penetrat [illegible] corporum [illegible] [illegible] aut [illegible] magis corruscacio multum est terrestris et [illegible] et [illegible] [illegible] [illegible] [illegible] [illegible] [illegible] ut [illegible] candens de nube [illegible] et penetrans [illegible] Dicit [illegible] Beda [illegible] de [illegible] fulmina nubium [illegible] [illegible] collisione [illegible] fit tonitrua [illegible] tunc

dunt audiuntur quam fulgure naturaliter cum ista collisio
igne est et est fulmina igne forte unde natura
ad penetrandum quia subtilior istis fuit elementis
quam nobis in estate quando dicit deus aer inse vapo
ratur aqua de ymis et igne de siccibus tunc ipsis
confligentibus horrendos sonos tonitruorum tempore
grauat et cum ignis vincit fructibus obesse flagrat
potest Item ymes hic quod est 2o ex calida humido fit
et sicco constringentibus natura tonitrua quorum sit
obuiando etc. et ardens impetus fulminis et
impossibile est .s. cum omnia contraria insistant contra
fumus velox ac impetuosus impositus fuit generant
ex quorum compositione scintille consistunt quoque sonus cum
sonum appeat non tamen precedit Item Aristoteles 2o metheororum
est quando dicit cum spiritus sotilis segregatus ex nube per
pressionem cum violencia ita quod ignitus fit in conusio
incenditur et colorat adeo quod ex sibi aliquando
ignimento ipsum cum aut inultus spiritus sotilis segregatus
ex nube cum violencia et impetu tunc facit
fulmen quod fortiter penetrat et adurit id corpus cum
incidit cum aut dicta ipsorum fulminum sunt .s. spiritus inter
exiens ex nube ignitus acutus si sit magis sub
tilis quam calidus tunc penetrat corpus cum incidit et
non adurit et illud est fulmen quod poete vocabitur
argeta cum aut spiritus ille exiens fuit magis calidus
quam est sotilis maiore mora faciens in corpore
cum incidit adurit ipsum et est fulmen quod poete
prefulente vocant primum .s. argeta propter velocitatem
suis penetrat aliquid corpus per tussiendo ipsum cum
quod faciat moram comburendo ipsum ex hoc autem potest
reddi causa huius quod ait Seneca in libro questionum
naturalium quod fulmen percussit quoddam dolium plenum vino
et tamen post fractionem dolii vinum stetit per tempus et
non effluebat quia virtus fulminis impenetrando
locum fuit quod virtus vini per quod effluxisset in
tactum fuit dolium fractum quod vinum natum est
dependens fuit propter quod fracto dolio potuit vi
num stare ad tempus antequam diffunderetur et impetus cum
erat dispositus tunc in dispositus vero fulminis po
tuit dicta ad extra tamen statim ut predictum est vi
tuit quod fulmen longam moram faciens in cor
pore quod fulmen longam moram non faciens in cor
pore ut cum fuerit hoc tamen colorat corpus quod ad
uenit Unde est sciendum quod corpora que magis re
sistunt fulmini magis patiuntur ex hoc contingit
quod lamine affixe clipeo que sunt ere liquescunt
a fulmine lignum autem non quassatur et quia propter raritatem
ligni fulmen incidens ligno statim pertransit et
circa quod percussit exinde contingit est incidens
hoc autem vestita non adurit sed facit transire
propter porositatem vestimentorum hominum autem in
propterea quod autem fulmen ut suppositum est sit spiritus pro
fectus quod cum incidit domos fulmen sicut flamma quod
Item omnia corpora quibus incidit fulmen antequam precurrat

a fulmine mouetur cum cum est quia percussione
fulminis precedit mors eodem spiritu qui mouet corporis antequam
tangatur a fulmine est autem dicta inter fulmen et
tonitruum unde fulmen adurit tonitruum autem dicit
non tamen contra vnum est per hoc quod cum sono exit spiritus
quod ex nube qui dicitur et non exiuit Notandum quod Aristoteles
dicit quod fit fulmen est spiritus quia quando dicitur
per ea quod corpus solidum propter hoc quod alii simul
cum fulmine exit ferrum quod corpora solida
dicit et petra calibs ut ad hunc spiritum calibis
quod est ferrum optimum de quo fuit optime gladii et
quod
inopinata quod cadit de nube cum fulmine Item alb
tus 2o metheororum tractatu 3o capitulo 22o dicit tempore horum impressio
num .s. tonitrui et coruscacionis et petre in
estate pluribus in magnum contingit causa est quia iste
impressiones fiunt de vaporibus grossis et spissis
sine sit humide ex quibus nubes magne fiunt
de vaporibus grossis et spissis et spisse sine
sit sicce quia tunc ex vapore terrestri inflammato
vapor autem huius non eleuatur ante frigore terre in estate
sed tunc et aqua obstat que per pluuias descendit
sed iste vapor eleuatur de propter terre ubi aqua
aqua combusta et estate et spissa grossa et glu
tinosa ex istis fuit vapor horum impressionum
eleuare terrestrius terre vapore non potest in magna
nisi calor valde et non fit in tempore estatis ex
hoc autem fit tonitruum nisi de vapore adusto
quia in sua inflammatione incipit inflammari
calidum autem adurendo non est in tempore estatis et ideo
vapor tonitrui et fulguris non eleuatur ut plurimum
nisi in tempore estatis Amplius generacio tonitrui
et coruscacionis non fit nisi frigore impellente fortiter
nubem aquam et comprimente vaporem tale autem
frigus non est in aere nisi sit expulsum vndique
ad vnum locum alio expulsio autem huius non est
fortis nisi in tempore caumatis etc. Ex dictis de ful
cum sit dupliciter meus gradacionis harum impressionum
.s. locorum generacionis per formas suas et locus vn
de exhibentur sua materia notandum est .s. quod generantur in
loco altiori quam alie impressiones unde quia ille
locus est quod ad ipsum repellitur et ab inferiori calo
fervor et huius signum est multum spacium quod est inter
auditum tonitrui et visum coruscacionis patet quando magis
fit tonitruum quam maius est spacium id quod cum sit
quia locus autem vbi exhibentur materia est huius in eo
humide grosso humore aque et humus terrestris glutinosi
non de facili separabile quia hoc igne adurente magis
comprimitur et miscetur manifeste Item beda libro quo
de temporibus dicit quod in yeme ut estate rara fulmina
fiunt quia crasso in yeme aer gelidus accipit igneo
vapores extinguit in estate calidus vapores tenui

213.

es que densantur in nubes frigiditate [illegible] ful-
gura. Sed Albertus vel [illegible] dicit quod species fulminum
ut proprie dicit Seneca tres sunt quarum prima est
fulmen quod separat, secundum quod dissipat, tertium quod urit. Ful-
men quod separat subtile est flamma [illegible] per angustia(s)
foraminum fugit; et est fulmen quod dissipat conglo-
batum et est conmixta vi [illegible] spiritus coacti et procel-
losi. Fulmen aut tumultus redit aliud per foramen
per quod ingressum est ut videtur dici ad latus [illegible]
vacuum, sed si fulmen non redit nec perforat sed
rumpit ea que percutit. Tertium autem species est que
urit et multum est grossi terreni vaporis et
magis est igneum quam flammeum et non relinquit
magnas ignium notas que inferunt percusse.
Sed tamen quod licet multum fulmen habeat sui ignis, tamen
illud proprie dicitur fulmen igneum quod manifesta relinquit
signa ardoris. Idem [illegible] potest esse combustio quando non sit
accensum.

De mirabilibus prope effectibus tonitrui co-
ruscationis et fulminis dicit itaque Albertus 3o Metheororum
capitulo 19 tractatus 3o videbuntur duplices [illegible] quod tonitrus co-
ruscatio et fulmen [illegible] mirabiles effectus
corporum et dicit quod faciunt [illegible] magni [illegible]
[illegible] tempora qui [illegible]
[illegible] Jovis de voluntate quia [illegible]
[illegible] aliud ledit plures [illegible]
[illegible] expulsionis [illegible] et aliud [illegible]
aurum et non ledit saccum in quo est. Idem aliud
ledit gladium et non vaginam. Aliud est [illegible]
[illegible] aliquid et non ledit [illegible] corpus
aliud [illegible] colore [illegible] et [illegible] facit aliud
[illegible] et multum [illegible] adustionis apparet aliud [illegible]
apparet et ut dicit Seneca [illegible] aliud
[illegible] et [illegible] per tempus. Idem dicit [illegible]
percussio a fulmine [illegible] ut [illegible]
[illegible] et [illegible] ab hominis non
[illegible] non [illegible]
Item percussum fulmine [illegible] sulphureum. Idem
percussi a fulmine [illegible] fulmine arbor
aut hastas [illegible] fulmine [illegible]. Idem
capitulo 40 dicit [illegible] aliud fuit dies ob-
scuratus ex nimio [illegible] ita quod
[illegible] putavit [illegible] fuisse in nocte
[illegible] audita fuit [illegible] tonitrua et visa fuit
fulgura et fulmina que ut dicitur [illegible]
[illegible] arbores [illegible] ut nubium [illegible]
ut ipsi dicunt [illegible] pluvie [illegible] fuisse
[illegible] aliud mirabile est ut legitur in historiis [illegible]
[illegible] tyrannum misit
[illegible] arena [illegible] australi [illegible]
[illegible] tempore et [illegible] et
[illegible] fuisse fulmina et tonitrua [illegible]

arene sed [illegible] et [illegible]
et [illegible] alia metalla ab alto descendunt
cum tonitruo et fulmine. Aliud est dicere [illegible]
[illegible] mortuum [illegible] fulmina
et [illegible] et [illegible] in ictu fulminis [illegible]
quibus fuit voluntas eius ut timeat inferiores
ut Pythagoras dixit Jovem tonare ut [illegible]
in tartaro et [illegible] Albertus quod aut mi-
neralia cadat a nube [illegible] per commixtionem
vaporum elevatorum quorum [illegible] ad [illegible]
argenti vivi et sulphuris [illegible] desiccati
et argenti vivi [illegible] cadit
quia [illegible] fit ex [illegible] et [illegible]
multum decoquitur ab igne nubis [illegible] cadit
[illegible] est [illegible] et depura-
tum et quia [illegible] frigido [illegible] in ex-
[illegible] nubis et per modum [illegible] distillat
[illegible] vapor [illegible] sicut [illegible]
[illegible] capitulo 19 de coruscatione [illegible] et
fit ex vapore [illegible] et [illegible] multum [illegible]
[illegible] decoquitur in lapidem nigrum vel
rubeum cadentem de nube qui [illegible] trabes et
penetrat muros et est tenuis et acutus in [illegible]
parte et [illegible] oculis [illegible] et dicitur [illegible]
[illegible] tonitrui et est [illegible] parte [illegible]
quia [illegible] vapor [illegible]
aut vapor qui non decoquitur [illegible]
effunditur de nube et [illegible] motum [illegible]
[illegible] quod [illegible] est expellens frigus
[illegible] ipsum duobus modis [illegible] aut est [illegible]
[illegible] ut ventus [illegible]
[illegible] ipsum sicut
pila [illegible] Idem [illegible]
[illegible] in nubibus [illegible] fit visum ab [illegible]
[illegible] de [illegible] mineralia que cadunt
adeo exsiccata sunt quod nec [illegible] fabricata
sunt sed posita in igne [illegible]
[illegible] restat dicere [illegible] tonitrui [illegible]
itaque [illegible] libro 2o capitulo 3o et [illegible] libro
[illegible] signo et [illegible] die
sive in nocte [illegible] et [illegible] notavit eodem anno
[illegible] tonitrus in [illegible] signo ab eo [illegible]
[illegible] nota [illegible] tonuerit
[illegible] et [illegible]
[illegible] multum [illegible]
[illegible] et in
vallibus deficient [illegible] et bestie [illegible]
[illegible] pluvie et grandines et ut [illegible]
et ligna [illegible] pauce et [illegible]
[illegible] multa [illegible] et fames [illegible] et
[illegible] fructus [illegible] devastabuntur
[illegible] et [illegible] reges [illegible]

De tonitruo et eius significacione

in prima vero fiunt et erunt post siccitas erit et commotio aliquis magnus hoc est in vigilia factis cepi
temporibus insidentibus quadrupedia morientur
In aliis siccitas et in bello in primo anni dominus erit
pluie et erit annona cara initio anni et in
scorpione racemi erunt pauci oleum vile pisces
et pecudes morientur femine abortivos faciunt
venti magni erunt et hinc moriete obsistabit
Item in sagittario pluvie erunt agrique fructus
arborum cadent divisi regis publicum et in capricorno
inter gentes dissipentur magna pestilentia erit in
hominibus et mortalitas validissima in aquario pluie
magne erunt et plue in hiemibus ventorum inferiora
magne erunt et plue in hiemibus venti infestissimi
tussium et scabies et et omnes magna insto
In impestibus et gelu et siccitas media et fiunt
bis sic deficiet vinum eius humiditatibus dinicie
erunt in prospero et homines infirmabuntur nec tumo
rient Item dicit Leupoldus quod januarii toni
trua venti validi et humiditatem frugum significant
februarii morte inter homines et maxime divi
tum marcii ventum validum et habundancia frugum
lites in proposito aprilis ferme julii frugum copiam
Junii annona bona et fructus primorum consumbuntur
et homines multi destruentur aut humiditatem
frugum et etates potentum augustus ventus validus
et annos et fructus copiam quibus hoc est frumenti
et bonitatem annone multi anno operantur et pace
in proposito et finit hoc est

Deo mediante ponere regulas certiores de tonitruis
et primo regulas supertas ex parte orbis
magni et coniunctionis magne et eclipsis lunaris
vero ex parte testimonio dominum orbis magni et disso
verum anni et ex signis coniunctionis ut prius dictum
est dicit Albumazar libro de coniunctionibus magnis
dicta pariter Saturnum et dominum in orbe magno
ut fuit dominus orbis magni ut dominus in
aliquo coniunctionis magne ut eclipsis lunaris et fuit
in signis igneis erunt fulmina tonitrua et corusca
ciones et venti validi Item ptholomeus 20 capitulo et
Albumazar et 3o si fuit orientalis et et in signis in
aere erunt tonitrua coruscationes et fulmina
tamsilio et Haly coruscatio scindens corpora
dura et in dura non ledens et si fuerit eius
signo in maris accidit similiter Item ptholomeus
et Alfar 2o capitulo et mercurius fuit et et eius
signo in aere accidit venti turbiosi tonitrua
coruscationes et fulmina significat Isti aut 3o
parte naturali efficiunt tonitrua coruscationes
et fulmina quod dictum est in aliquo tempore revoluti
Item Alfar dicit apparet Saturnus si sit fuit et eius
distans signo arietis et attinet retrogradus
significat tonitrua coruscationes et fulmina

Item Haly in tractatu suo de opinionibus philosophorum sub radiis
Saturnus in ariete stationarius tonitrua et fulmina
significat Item in tauro nubium et corporum aliis significat Item
ptholomeus et Alfar vero sic dicit 2o Jupiter si fuerit talis in
libra significat magna est sicut multitudinem tonitruorum co
ruscationum et ventorum Item Alfar cum sic fuerit
in cancro significat vehementes tonitruorum et corusca
tionum Item Mars in geminis erunt nocua tonitrua
et fulmina Item Haly vero Mars in libra matutinus
turbationes et tonitrua facit Sol vero secundum ptholomeum
et Alfar non significat ad corpus Venus vero secundum Alfar dicit
2o existens ariete et retrograda significat multa to
nitrua et coruscationes Item Haly vero Venus in
ariete matutina coruscationes et pluvias significat Item Alfar
in tauro multa tonitrua et fulmina Item
retrograda vehementer tonitruorum Item Haly etiam
sub radiis tonitrua facit Item ptholomeus 2o capitulo
et 8 et Alfar dicit quod mercurius generaliter efficit
tonitrua et coruscationes et cetera mala hic
vero sic nec ptholomeus et Alfar significat tonitrua
nec coruscationes Nunc restat ponere regulas
particulares supertas ex effectu virium planetarum sic alius
in omnibus signis verum Alfar et de quibus magis
potest a latis de ariete in prima dicta in 2o de tau
ro et sic de aliis dicit Alfar Saturnus si in medio
in impestibus significat multa tonitrua et fulmina Item
si Venus vero tonitrua Item si mercurius in aquario
pauca erunt tonitrua et corporum messium Item Jupiter
supra mercurium in ariete tonitrua et corusca
tiones et terremotus significat Item in sagittario multa
tonitrua et coruscationes Mars vero si sit Sa
turno in geminis significat tonitrua et coruscationes in scor
pione et piscibus idem Item si Jove in tauro to
nitrua et coruscationes in piscibus coruscationes
In virgine et libra tonitrua et coruscationes in
leone et sagittario idem Item si mercurium in libra toni
trua et cetera Item si lunam aurorum idem Sol vero si
Marte in ariete multas coruscationes et cetera in pis
cibus idem Item si lunam in ariete coruscationes
et fulmina in aquario et piscibus idem Venus
vero in piscibus si Saturnum significat multa tonitrua
et coruscationes Item si Marte multa tonitrua
in leone idem Item si mercurium in ariete significat toni
trua et coruscationes Item in tauro significat pauca tonitruorum
Item in geminis et in cancro multos ventos in aqua
rio coruscationes et tonitrua Item si lunam in piscibus
bus tonitrua coruscationes et fulmina Item mercurius
si Saturnum in aquario paucos ventos et pauca
tonitruorum et coruscationum Item si Jove in cap
ricorno terremotum et pluvias in pluribus climatibus
in aquario multa tonitrua et coruscationes et cetera Item
si Marte in libra idem in principio temporis Item si Venerem

205.

fulmina in quibusdam climatibus. Item si [illegible] marte in
scorpione tonitrua et coruscationes et fulmina. Item si
sole in ariete tonitrua et coruscationes et fulmina
in aquario multas coruscationes et fulmina. Item Saturnus
de coniunctionibus magnis cum fuerit dominus ascendentis
ut loquitur alicuius coniunctionis magne vel eclipsis in
principio aut quadrature coniunctionis orbis magni aut fuerit
ibi directus aut perfectus ut almuptaz sive dominus dis-
positor alicuius temporis revolutionis et si preterea fuerit aries
signum coniunctionis orbis magni erunt multa toni-
trua et fulmina. Item si taurus erunt tonitrua
et fulmina cum grandine destruente et si in gra-
dibus tauri fuerit erunt coruscationes et fulmina.
Item si gemini erunt tonitrua et coruscationes et
venti multi violentes et pestilentie in mobilibus parte.
Item dicitur cum fuerit aquarius multa tonitrua coru-
scationes et pluvie in quarta autumpnali. Et non oportet has
rationes debere sic fieri de signis planetarum et
signorum in revolutionibus annorum mundi et in in-
gressibus quartarum anni et coniunctionibus et oppositionibus et etiam lunarum
cum de eisdem volunt pronosticare. Item albumasar de
coniunctionibus magnis dicit quod si fuerit coniunctio saturni et
martis in capricorno et testificantur eis sol et
mercurius erunt multi venti et fulmina et nubes.
Item 2o de coniunctionibus magnis dicit 2a que coniungitur
mars Jovi significat tonitrum in aere terribile et hor-
ribile etc.

Qui volunt pronosticare de hiis oportet quomodo
stare debent anni si primum ut dictum est inspicere
et si saturnus mars et mercurius si fuerint in re-
volutione anni in initio quarte vel aliqua partes eorum
et fuerint in partibus vel signis tonitruorum coru-
scationes et fulmina vel in signis et stellis
fixis talibus significant tonitrua coruscationes
et fulmina per primum anni quod ad partes etc. vel signa
faciunt hoc verum est quod multa [illegible] Item
alcabitius in libro [illegible] saturnus
fuerit dominus anni et in aquario accidet multa ma-
la hominibus et si etiam aspexerit Jupiter astrum domini anni
aut commixtus fuerit ei alleviat pestilencias et
mala et erunt tonitrua et coruscationes et
fulmina multa et quando anni dicit si venus fuerit
[illegible] astrum anni multa tonitrua. Item mars dominus
anni in tauro significat multitudinem nubium tonitruorum
et pluviarum. Item in geminis accidet impedita hominibus
ex tonitruo et fulmine. Item in piscibus et aspexerit
venus astrum anni multa tonitrua et pluvie.
Item Jupiter cum fuerit [illegible] in libra significat tonitrua et
fulmina. Item albumasar in libro de floribus capitulo de signi-
ficationibus planetarum dicit si saturnus fuerit dominus anni et
in signo aereo significat corruptionem aeris. Item si fuerit
impeditus in revolutione anni a marte per [illegible]

vel aspectum et a cauda per quod significat destructiones
et impedimenta. Unde si non fuerit in signo aereo
erit destructio ex corruptione aeris et tonitrua
et fulmina. Item albumasar [illegible] dicit si mars sit fuerit
in signo [illegible] significabit casum combustionis et ful-
minis et in aere gravitatem caloris et fulminis. Item al-
[illegible] et [illegible] in [illegible] judiciorum
et haly abenragel in libro [illegible] aspicere astrum hora
introitus solis in 10 gradu scorpionis etc. [illegible]
et loca planetarum illa hora et aspice nunc utrum si in
[illegible] in aliquo angulo et maxime in me-
dio celi aut in aliquo signorum aereorum [illegible]
aliquis cum mercurio significat tonitrua coruscationes
et pluvias [illegible] et si fortune fuerint [illegible]
cum marte [illegible] in illo anno. Item dorothius in
libro suo de ymbribus et [illegible] judiciorum
quod si in revolutione anni mercurius fuerit a marte
corruptus aut sub adustione existens et luna
ei applicat in [illegible] paucas [illegible] medio in [illegible]
[illegible] et pluvias cum [illegible] frigore adducit cum
tonitruo et corruptione aeris. Restat nunc ponere
rationes partes de hiis per omnes quartas anni ex dictis ptholomei
et haly [illegible] 12 [illegible] quando [illegible]
in locis [illegible] ut oppositio [illegible] solis [illegible]
puncta cardinalia et fuerint [illegible] ut mars
per eorum efficaciam tonitrua et coruscationes. Item alcab[itius]
in epistola sua [illegible] dicit [illegible] mense
et luna [illegible] in [illegible] et co-
[illegible] cum [illegible] et significant grandines et
fulgores et radiorum calores. Et si fuerint [illegible]
[illegible] aut [illegible] significat gran-
dines et fulgores. Item [illegible] dicit [illegible]
aliquis planetarum levium in quarto estivali et fuerit [illegible]
[illegible] significat caliditatem et fulmina et tonitrua
et [illegible] debiles. Item [illegible]
[illegible] ad naturam ventis et [illegible] Item si
fuerint [illegible] et estate [illegible] volo
tamen nunc ponere quod signa et partes signorum significant
tonitrua et coruscationes cum fuerint loca [illegible]
in initio anni vel [illegible] dispositio anni
[illegible] in eis fuerint dicit in ptholomeus 2o [illegible]
[illegible] quod aries generaliter significat tonitrua et
coruscationes [illegible] in augmento
et [illegible] ex [illegible] stellarum [illegible]
que in eo sunt [illegible] et hoc [illegible]
de residuis signis. Item partes signi tauri [illegible]
sunt [illegible] et [illegible] sunt ignee et
tonitrua et fulgura faciunt et secundum haly de
natura martis. Item signum geminis [illegible]
et significat [illegible] et est secundum haly de natura
mercurii et veneris. Item scorpius facit tonitrua
et coruscationes et secundum haly est de natura
mercurii etc.

[illegible]

V. [illegible]

[S]i vis habere pronosticationem de tonitruis per coniunctiones
et oppositiones et coniunctiones lunares in principio
anni vide primo quis planeta anni sit dominus planetis existen-
tibus deinde itaque positione inspice capitulo ex Ptholomeo
et Haly 2° quadripartiti capitulo 12. scilicet si parte eius dominium etc. Item
Abraham Avenezra in libro suo de pluviis capitulo 13 aspice
in principio anni quis inter eos dominus astrorum sit Jupiter vel
Mercurius et aspiciant unus alium et fuerint in aliqua
vel pluralitate signi astrorum et in aliquo angulo significat
pluvias et tonitrua et plus si se aspiciant
quarto vel tertio aspectu. Item Dorotheus in tractatu suo de ymbribus
et post infra quod luna iudicat luna et dominus mansionis
dicens Venus aut Mercurius applicans pluvias significat et
forte plus ymbres cum Mars fuerit applicatus quia si
alteri acciderit fulmina et tonitrua augent pau-
cos tamen significat ymbres nisi iniuste in oppositione fuerit.
Item Alkindus in suo libro iudicavit si in coniunctione vel oppositione
vel coniunctione lunari luna singulariter fuerit in Marte
vel tonitrua excitat et fulmina. Dicunt Item
rectores de applicationibus planetarum super terram in initio
anni et quarte si anni ... aspexerit alius planeta
corpus ut Mercurius Marti vel Saturno significat tonitrua
coruscationes et fulmina indicat per hoc. Item
Japhar in libro suo de pluviis capitulo 9° luna apta
Marti in mansione sicca coniuncta et sub
fervore estivo et ipsa in nodo et mansione lune
que superiores pretendit locata nubibus revolu-
tas et coniunctas tonitrua coruscationes et
fulmina cum dicit nisi Mars cum Saturno et
Jove desponderit applicatio erit in applicatis
ex ea pluvie erunt. Item capitulo 4° luna in humida
mansione soli vaga et ab omnibus stellis
calidis et soli in aliquo centro existens et
in sui natura et actione fuerit ventos excitat diversos
cum quibus tonitrua et coruscationes et fulmine
pericula tunc ut patet et finit hoc capitulum.

Cum volueris scire quid sit de tonitruis quolibet die
accipe signa a sole ad Saturnum secundum Albu-
masar in epistola sua capitulo 4° et proice a signo lune tibi
... nunc vide quis planeta in illa domo sit
dominus et si fuerit domus Martis erunt tonitrua
et coruscationes et ventus et hoc si natura temporis
hoc concedit. Item Dorotheus in tractatu suo de ym-
bribus et ponitur infra quod luna iudicat dicit lu-
na in medio ingrediens hora solis signa hora ve-
neris sagittarii hora ... Mercurii Cancri hora
Martis libre et leone hora Jovis ymbres atque
fulmina significat. Item Messahala de ymbribus qui sic
incipit cum sit ventus et finis epistole ... si aspe-
xerit Mars Mercurium aut lunam cum fuerit de li-
Martis accidet tonitrua coruscationes et
fulmina et cum fuerit sic et aspexerit Mars

sole et planetarum signo gelidarum accidunt tumultus for-
tes et voces et nubila. Item Themon in libro de
ymbribus Mars sole respiciens et lunam cum Ve-
nere et Mercurio habet ... generant ymbres cum
grossis guttis significat cum in domo Veneris aut
Martis Arietis scilicet vel Scorpione stelle grandes
et tonitrua et coruscationes generantur. Sol cum
sit in Ariete distrans luna in Geminis aut Sa-
gittario commorante in vaporosis scilicet locis ipso die ym-
brium confert si fluit amplius Venere et Mercurio
in esse locus cum sol in domo Veneris distrat
et est luna ymbrium stellas grandissimas et lam-
pades et tonitrua significat. In leone vero et pis-
cibus in Ariete et in libra et Scorpione luna dis-
crete aut in solis oppositione aut cum Venere stellas
non sine lampadibus tonitruis et fulminibus iunctas.
Inde cum luna et leone lampades et tonitrua ge-
nerat in regionibus ... in 3°
et 9° mediocriter. In 4° et 6° rarissime. Item Mars
retrogradus si cum respexerit lunam tonitrua et fulgura
facit sole quidem in pristibus et Aquario respectus
fulmina erit et tonitrua et pluvie et idem sol in
Ariete et Scorpione luna in leone aut Sagittario
rarius aut in solis circuitu morante. Item sicut qui se
vult perstruere in tractatu suo de tempore aeris dicit cum
Marte vel Jove non fit tonitrus generaliter ... dicit
hanc sit dominus et combustus fit tamen vix modo ex
altatione. Item Jupiter in alta exaltatione dominus
aspectus Mercurii vel Veneris et Martis et solis et
non est impeditus cum hiemis fit tonitrus. Cum sole
in ... Martis ... in anno si Saturnum sit impeditus enim
non sol sed cum libro magis ... fit tonitrus Jupiter
vero magis exaltatus ut aliquo ... aliud ad
Martem licet non consentit et preterea si Mars sit in
... gradus tonitrua ... aut ... altum ex
in ... gradus et fit tonitrus Jupiter in coniunctione cum Marte
non facit tonitruum ... sit ... tonitrus
in estate ... luna ... cum Marte pluvie
et ... fit tonitrus ... in ... vel
et Mercurius vel Venus et si aspectus in ... fit pluvia
... fit cum Jove et Mercurio vel Venere sole impe-
ditis non impedit ... tonitruum est vapor
reflexus in nube. Item si videas quod Venus ...
... fit aliqua aspectu planetarum.

Modo dicam tibi signa pronosticalia de tonitruis secundum diver-
sos auctores dicit itaque Ptholomeus 2° quadripartiti capitulo 9° quod
si sensibilia apparuerint in aere coniunctionis lunaris hora ... luna
vel oppositionis vel cuiuscumque temporis revolutionis si fuerint
colores nigri ... Saturni vel ... aut ... alii
... de nubibus magnis ... significat ut ... dominium
est ... etc. Item si fuerint rubea significant de natura
Martis ... etc. Item si fuerint ...

colorem significat navium [illegible] Item secundum Albumasar dicta planeta Saturnus significat tenuitatem coruscaciones et fulmina et ventos validos. Item est ergo Mars significat tonitrua et coruscaciones. Item idem Mercurius significat tonitrua coruscaciones et pluvias. Item Haly super [illegible] centiloquii illa cometa que est a sole [illegible] et de natura Saturni [illegible] [illegible] et [illegible] in [illegible] [illegible] et de natura stelle in [illegible] comete [illegible] significat tonitrua etc. Item Albumasar [illegible] si aliqua stella cometa appareat in dicto signi ficant significat tonitrua etc. Item si in dicto aquario [illegible] [illegible] quarte [illegible] omnia signa et [illegible] [illegible] apparent tempore [illegible] ut in estate et [illegible] significat etc. et [illegible] si terre [illegible] [illegible] [illegible] [illegible] maris et [illegible] [illegible] [illegible] [illegible] tonitrui etc. [illegible] [illegible] [illegible] Item si multe arbores percusse fuerint a tonitru etc. et si [illegible] [illegible] in capo [illegible] apparent [illegible] Item si post tonitruum capita hominum multum doleant Item si pocula in doleis [illegible] fiant acetosa [illegible] significat [illegible] et [illegible] [illegible] [illegible] [illegible] [illegible] [illegible] [illegible] judicialis de accidentibus mundi etc.

m° 8°. Postquam in precedentibus [illegible] [illegible] [illegible] judicandi de accidentibus multa que generantur in regione aeris cuius sunt nebula pluvie et stelle. Restat nunc declarare de accidentibus mundi que generantur in terra et superficie terre et in aere prope terram cuius sunt terremotus et diluvia pestilencie et carestia annone [illegible] [illegible] guerre et [illegible] et [illegible] et [illegible] [illegible] [illegible] sepe generantur diluvia [illegible] [illegible] [illegible] declarare de terremotu et diluvio [illegible] [illegible] [illegible] [illegible] [illegible] generacionis et effectus deinde generaliter diluvii et postea [illegible] [illegible] [illegible] de eisdem accidentibus [illegible] et [illegible] de eis fit pronosticacio. Unde Aristoteles [illegible] [illegible] metheororum ponit tres opiniones de terremotu [illegible] anaxagore democriti et anaximenis. Opinio anaxagore fuit [illegible] quod terra plena desubtus est tota aere iste autem aer petens locum suum et non potens [illegible] ad nos movere [illegible] terram que multum est spissa [illegible] plus [illegible] et agitat [illegible] Democritus autem dicit quod tota terra [illegible] est plena aqua [illegible] aqua pluvialis descendit per poros subtus terram [illegible] totam terram plena et tunc [illegible] [illegible] aque [illegible] de novo fit terremotus Item [illegible] aqua descendens subtus terram de loco ad locum facit terre motum. Anaximenes dicit quod terra fit rupta et [illegible] [illegible] [illegible] ad locum [illegible] [illegible] subtus terram fit terremotus. Has opiniones [illegible] Aristoteles. Aristoteles autem de terremotu dicit [illegible] in [illegible] accidente magnum multum exalacionis [illegible] et sicce [illegible] [illegible] [illegible] ad ipsam terram que spissa petens ascendere movet et agitat etc. Item Albumasar [illegible] [illegible] [illegible] de terremotu dicit [illegible] vapore terrestri que est in [illegible] venti et [illegible] est in [illegible] [illegible]

in superficie terre et ascendit et [illegible] [illegible] et [illegible] [illegible] [illegible] [illegible] de [illegible] terre et est grossus non potens exspirare [illegible] [illegible] et [illegible] terre et [illegible] loca [illegible] subtus [illegible] et [illegible] in [illegible] [illegible] terre fit terremotus. Cum [illegible] ad [illegible] [illegible] in [illegible] terre et [illegible] fit terremotus. Item si [illegible] ad quo [illegible] et exalacio [illegible] [illegible] terram [illegible] terra [illegible] [illegible] [illegible] Aristoteles [illegible] [illegible] [illegible] [illegible] de [illegible] [illegible] [illegible] fit [illegible] longissime [illegible] [illegible] [illegible] [illegible] [illegible] [illegible] [illegible] [illegible] longissime [illegible] [illegible] [illegible] petat [illegible] sua magna subtilitate vehementer et [illegible] [illegible] in [illegible] [illegible] velocitate ignitur et inflamatur [illegible] [illegible] [illegible] [illegible] exalacio que subtus terram est [illegible] in magna quantitate possit terram movere [illegible] [illegible] [illegible] terremotus fiunt et [illegible] [illegible] [illegible] [illegible] [illegible] [illegible] terremotus exalacio [illegible] [illegible] [illegible] ad inferiora terre et ideo fit [illegible] [illegible] [illegible] [illegible] [illegible] [illegible] [illegible] [illegible] [illegible] [illegible] recipiatur [illegible] [illegible] terram et [illegible] terre [illegible] [illegible] [illegible] fit planus [illegible] terra sed hoc raro accidit. Item magis terremotus accidit de nocte [illegible] hoc quod [illegible] noctis [illegible] exalacio calida [illegible] ad terram et [illegible] fit terremotus [illegible] [illegible] fit [illegible] [illegible] [illegible] [illegible] [illegible] [illegible] [illegible] exalacio [illegible] multa [illegible] [illegible] [illegible] [illegible] terram. Item loca multum [illegible] [illegible] [illegible] [illegible] spiritum qui [illegible] [illegible] [illegible] [illegible] [illegible] [illegible] [illegible] [illegible] [illegible] [illegible] multum [illegible] et [illegible] [illegible] [illegible] terremotus [illegible] [illegible] fiunt [illegible] et in autumpno [illegible] [illegible] exalaciones [illegible] totaliter [illegible] [illegible] ita [illegible] [illegible] quod sunt [illegible] ad motum. Item in estate [illegible] [illegible] exalacio et [illegible] [illegible] [illegible] [illegible] et autumpno [illegible] [illegible] [illegible] [illegible] [illegible] exalacio que postea [illegible] noctis [illegible] [illegible] terram etc. Item Albumasar [illegible] [illegible] [illegible] terre motus [illegible] [illegible] est [illegible] [illegible] [illegible] [illegible] siccitas [illegible] [illegible] [illegible] [illegible] [illegible] [illegible] [illegible] [illegible] [illegible] [illegible] [illegible] [illegible] [illegible] [illegible] [illegible] vapore. In tempore autem [illegible] fit [illegible] terremotus [illegible] [illegible] [illegible] [illegible] terremotum non generatur [illegible] multum sed [illegible] [illegible] [illegible] [illegible] [illegible] [illegible] [illegible] [illegible] terre et [illegible] [illegible] [illegible] aeris quod fuit [illegible] [illegible] descendit ab alto [illegible] [illegible] et poros [illegible] [illegible] [illegible] [illegible] [illegible] et ideo vapor [illegible] [illegible] terre [illegible] ad locum [illegible] [illegible] multiplicatur in se ipso et ideo agitatur de latere [illegible] uno in aliud et ita agitacione [illegible] [illegible] et fit terremotus. Item Albumasar [illegible] [illegible] [illegible] [illegible] [illegible] [illegible] et [illegible] [illegible] [illegible] sepe autem accidit [illegible]-

[illegible] innaturam quia tunc per [illegible] totales
ingressus est aer frigidus cui obviat spiritus ca-
lidus inclusus comprimens repellens ipsum aqua eo quod spiritus
ille repellitur et comprimitur in terra et [illegible] fortiter
repercussione et repulsione spiritus aut venti
spiritus tunc per modum spiritus compressi [illegible] qui inde
fuit [illegible] quod spiritus violenter erumpens de quibus
cum sol sono terribili eradicavit arbores castra
et templa subvertit. Hic eo spiritus compressus ex [illegible]
quia fuit inclusus corporibus nam ex motu spiritus fit in
ipsis decursus et spasmus. Ideo frenetici [illegible]
non possunt teneri propter fortitudinem spiritus et forte
motus corporis. Sic accidit quod fuit tremor et
motus corporis. [illegible] non cessavit donec terra ascendisset ad altitudinem col-
lis quo facto terra sit elevata mota et rupta fuit
et statim compressit spiritus [illegible] cum de familia et
[illegible] quod inveniunt loca concava. Ideo sunt quod
[illegible] quia inde debet fieri ventus
[illegible] quia [illegible] incipiat fieri loca illa
[illegible] ventus ita
[illegible] sub terra [illegible] facit sonum et tremorem
quod tunc spiritus [illegible] et amplitudinem loci
propter [illegible] spiritus inclusi. Ut frequenter commutatur terre
motus qui sonus non quiescit donec terra non sit
[illegible] et tunc exit ventus cum magno sono
[illegible] sicut aqua [illegible]
et hoc est quando [illegible] spiritus sit pau-
cus [illegible] sonus sibilatur quando vapor per
[illegible] terre [illegible] collisivus quando
forti ventus [illegible] colliditur ad invicem [illegible] est
[illegible] quando recedit amplius non [illegible]
[illegible] obscura et [illegible]
[illegible] est tremor et est motus
[illegible] autem magnitudo [illegible] in ipso
[illegible] ipsius [illegible] autem ob
[illegible] alius [illegible]
[illegible] quod motus fiat [illegible]
vaporis fortis terre signum est quod terremotus [illegible]
fiat de die sol obscuratur quia tunc spiritus ca[illegible]
fiat [illegible] ad medium
quiescat [illegible] repellitur ad medium
[illegible] qui est nos [illegible]
[illegible] et spissus fit [illegible] quod tunc sol
[illegible] et [illegible] et spissus fit quod tunc sol
obscuratur apud nos. Ideo [illegible] capitulo 14. cum
tremores causetur ex vapore terre grosso et
[illegible] quod vapor [illegible] fuliginosus et ideo
[illegible] et spissus et [illegible]
[illegible] facit nubes calor autem solis [illegible]
[illegible] elevat et attrahit et ideo oppositum soli
et [illegible] ipsum et [illegible] fit [illegible]
[illegible] si multum spissus fuit non potest radius solis
penetrare per ipsum et tunc sol est invisibilis
[illegible] autem vapor non sit [illegible] et spissa-
tus in nubibus [illegible] spissus tunc [illegible]

multum pulverem et [illegible] terra fuit [illegible]
modum et tunc obsistat aerem inferiorem et facit
eum spissum et nigrum et tunc sol luna et stelle
apparent [illegible] aerem sicut [illegible] ad
ingrediendum [illegible] Ideo quod pestilencia [illegible]
omnium [illegible] tremor vapor [illegible] inclusus et [illegible]
[illegible] venenum [illegible] sub
terra [illegible] inficit [illegible]
semper [illegible] et ideo dicit Seneca quod tremor
qui fuit tempore Neronis imperatoris [illegible]
[illegible] regione [illegible] mortuum fuit
et multi homines [illegible] et respirantes [illegible]
[illegible] propter causam predictam in mari
[illegible] magna tranquillitas [illegible] et vehemens
[illegible] in aere quia spiritus calidi colliguntur in visceri-
bus terre ad causandum terre motum et ideo aer qui
est circa nos remanet frigidior et tranquillior a
ventis propter eandem causam [illegible] debeat fieri tremor
nocte [illegible] serenitate [illegible] apparent
[illegible] nubecula subtilis in aere [illegible] in longum
ad similitudinem [illegible] quod [illegible] quia spiritus
repercussus [illegible] terra ad causandum tremorem [illegible] partes
subtiliores [illegible] stricta foramina [illegible]
et [illegible] partes [illegible] elevate in aere [illegible]
[illegible] ita [illegible]
[illegible] in nube [illegible] stelle [illegible]
[illegible] propter predictam causam de terre motu accidit
[illegible] tremor et eclipses lune in locis ad hoc dispo-
sitis et hoc quando eclipsis est incipiens [illegible]
totaliter [illegible] tunc [illegible] in lumine lune frigescit
aer [illegible] spiritus calidi qui fuit [illegible]
in superficie terre [illegible] colliguntur in visceri-
bus terre facientes tremorem. Fuit autem venti [illegible]
[illegible] eclipsis sed [illegible] tempore [illegible]
noctis [illegible] eclipsis [illegible] noctis [illegible] Albertus [illegible] 12.
dicit quod signum terre motus [illegible] tremorem est
eclipsis solis quia tempore illo in regione [illegible]
[illegible] recolliguntur lumine solis calefaciente aerem
et terram et ideo incipit [illegible] terre [illegible]
et [illegible] vapore [illegible] et facit ipsum
[illegible] reflecti [illegible] et efficit tumultuationes
et tremores. Ideo [illegible] signum eclipsis solis [illegible]
[illegible] incipit [illegible] fiat tremor [illegible]
[illegible] calida et [illegible] et
[illegible] eclipsis fuit maior tanto tremor est maior
et [illegible] eclipsis maior [illegible] tremor [illegible] ad
[illegible] et [illegible] fit [illegible] loca [illegible]
sunt alia. Ideo Albertus dicit quod eclipsis solis [illegible]
tremores [illegible] lune [illegible] dicit [illegible] Albertus [illegible]
[illegible] lune ad operationem ad terremotum [illegible]
[illegible] eclipsis lune [illegible] luna [illegible] vapores [illegible]
et [illegible] terre vapores solis autem fortior
motus [illegible] quando fortis fuit

fortis terremotus statim non cessat sed quandoque diu
agitat terram usque circa 40 dies et tunc cessat propter
unum vel 2os successive naturaliter circa eadem loca. Causa est quod
sicut in nobis febris pulsus non cito cessat sed
pulsatio continuatur quamdiu humor qui est causa huiusmodi est, quod contra
motum sunt foramina per que spiritus sed exhalatio
diucius durat tamen fit semper minor et minor quousque tota
exhalatio est dissipata, tunc cessat totaliter terremotus
unde dicit Albertus quod in locis multum spaciosis diucius
durat quam in locis arenosis et porosis. Item locorum
aliqua sunt parva alia magna unde dicunt poete
quod terremotus divisit ytaliam ab affrica et ci-
liciam ab apulia et essamote ab elimpo. Sed
terremotus non potest esse per omnem terram propter magnitudinem
terre sed tantum in loco stricto ubi non possit reflecti
sed semper et compulsus loca moventis et ubique non
movet terram. Item Aristoteles quandoque terremotus cum sono quandoque sine
sono aliquando sonus auditur et terremotus non percipitur
sonus in mobilem corporis est dispositio quam motus et ideo
per cavernas magis penetrat sonus quam motus. quandoque etiam
cum terremotu accidit inundatio aquarum sicut
accidit in achaya quod ex parte maris flabat auster
et ex parte terre boreas tunc auster vicit et
impetu levavit aquas maris et compulit ad
loca terre et erat inundatio. Ita sic cum terremo-
tu quia boreas victus et compulsus a[illegible] aquis
fugit ad viscera terre et causavit ibi terremotum
et sic terremotus fuit in uno loco sed venti
diffunduntur per unam totam regionem et in hoc
dicitur. Item Albertus dicit capitulo 11 aliquando ex terremotu
sequitur diluvium ut contigit in mari scythie. Item aliquando
ex terra exit ignis et hoc dicitur aliquando vapor
in se repulsus de terra inflammatur sicut in
nube et tunc cum tali impetu erumpit et igni-
ta corpora et lapides et cineres educit et accidit
in monte athenensi sicilie qui ethna mons
etiam ignem emisit. aliquando autem ignitus vapor in
se repulsus in loco sulphuris et auripigmenti
et aluminis et tunc educit infectum aerem unde multa
alia moriuntur et [illegible] apertis plurimis [illegible]
aliquando autem agitatur in loco qui est sicut ignis et sulphureus
tunc exit aquas calidas et sulphureas aliquando
autem surgescunt ex tecto vapore aliquando autem in stagnum
convertitur [illegible] propter partes terre abruptas que sunt
magne et aliquando etiam reabsorbentur. Metheora. Item
capitulo 18 dicit quod terremotus movet terram motu agitato
aliquando ad dextrum aliquando ad sinistrum aliquando autem motus
agitatio [illegible] aliquando motu pressivo aliquando [illegible]
aliquando motus tremulo vel titubationis vel [illegible] loci sunt
[illegible] statim redit aliquando motus ruinoso quando [illegible]
pes cadit [illegible] aliquando motus [illegible] aliquando motus
depressionis vel elevationis ut [illegible] elevatur nunc

deprimuntur. Aristoteles autem non nisi duos motus ponit
unum [illegible] et iste fit [illegible] pulsionis
de loco [illegible] loco et iste fit [illegible] et [illegible] sicut
est [illegible] multitudo lapidum sicut [illegible]
in caldariis. Item Albertus capitulo 19 dicit terremotus fit diu
quod per motum tremoris quo terra recedit a situ suo
sed cito recedit aliquando est sicut magnus sonus corporum
confricantium abinvicem [illegible] et est sonus fractionis
et [illegible] est sine [illegible] loca inflationis vel ex-
tensionis et [illegible] dura accipit ex dura agitatione venti
occlusi in terra sicut [illegible] accidit tremor in ve-
tribus aliquorum ex frigore dissoluente organum vel
ventositate extrudente ipsum extra situm suum et [illegible]
reducente ipsum in situm naturale et fit tremor ita diu
donec ventus expellat ventositatem [illegible] ita
fit in loco quando [illegible] ventositas non multa [illegible]
motum tremoris donec invenit locum [illegible]
vel [illegible] quod autem magna est et sicca fit
constrictio [illegible] et [illegible] ipsa et facit sonum
fractionis [illegible] de ventositate in ventribus hominum
quando est parva tremorem facit non motum sed quando
multa est et sicca exit cum sono et dividit se
pluries [illegible] sibi obviante [illegible] ut quandoque exit [illegible]
cum [illegible] suo. Seneca autem dicit quod cum [illegible]
motum [illegible] magnorum corporum et alia [illegible]
[illegible] ut [illegible] est [illegible]. Item Albertus
capitulo 18 dicit motus quandoque [illegible] duplex [illegible]
est [illegible] quod radices corporum [illegible] ex-
siccatione. Item dicit [illegible] et [illegible] tunc [illegible]
[illegible] et [illegible] parte una ab alia. Item dicit
capitulo [illegible] cum [illegible] montis [illegible] dividit et cadit sepe
vicina loca et postea cadunt quando tunc cum [illegible]
[illegible] terra de [illegible] massa
in profundo [illegible] quod terra [illegible]. Item
Aristoteles [illegible] quod in insulis que multum sunt remote a
terra magis fiunt terremotus quam [illegible] ut sunt in
sicilie iacentes in mari magno multitudo [illegible]
[illegible] exhalationes et reddit eas in-
[illegible] admovendo terram. Item Albertus capitulo 20 regiones
aquis [illegible] raro patiuntur terremotum ut dicit [illegible]
[illegible] quod sic in egypto et causa est quia aliquando
fuit tecta aquis et modico solido [illegible]
in mari mollis terra et glutinosa paulatim
fuit exposita et ideo non potuit [illegible]
[illegible] sed [illegible] et tenax est ideo
terremotus non potest [illegible] magna causa. Item Albertus ex parte
venti et [illegible]
fit terremotus [illegible]
venti fortiores sunt [illegible] et siccitas [illegible]
[illegible] sed [illegible] quia [illegible]
climatum caliditas [illegible] educit de partibus
terrestribus per evaporationes et [illegible]
causat et [illegible] ventum ad loca [illegible]

ad terre ferri in aere terre facit quod terra et non
facile separatur et ideo provenit etiam quod in locis mon-
tuosis frequentius fit terremotus quam in planis quia montes
sunt cavati et si plani moventur non tamen
tam fortiter moventur sicut montes quia non
tantus vapor inclusus congregatur ut in illis ex
his patet quid et quare motus et in quibus temporibus et
in quibus locis maxime et que sunt cause efficientes
et materiales et qui eius effectus secundum Aristotelem et alios de
terremotu etc.

Restat nunc dicere de diluvio et de eius causis. Est
nunc sciendum quod diluvium duplex est scilicet aque
et quoddam ignis de quibus fiunt mentiones Julius Firmi-
cus libro 2o in principio et Thomas Anglicus libro 2o in principio
dicentes quod 2000 annorum in uno apostasis id est reintegratio
percursio autem per cathaclismum fit conveniunt tamen
ad istum diluvium. Iohannes ... illa cathaclismus secundum
[illegible] nulla ... ab alia ... id est potentia
[illegible] nisi ad ... cum ... pulvis fu-
[illegible] et omnium gentilium secundum collectam ...
fecunditate. Cum autem duo sit genera diluvii scilicet aque et
ignis primus incipiendo dicere de diluvio aque et post
ignis Ysidorus libro 13 ethimologiarum capitulo 22 dicit diluvium
est quando aspectu ... que inundantibus delet
Iohannes Januensis in suo catholicon dicit cathaclismus
est diluvium quia inundacione ut destructio
quia omnia que inundantur diluitur id est destruitur
cathaclismus dicitur a cata quod est ... et clinos quod ... dicitur
... Iohannes ... milio suo ethimologiarum ...
ergo dicit quod est diluvium ... quod ...
est quod tota terra ... sicut sub Noe et Dubbe-
dentalide et ... ut dicunt poete greci et
latini ... quod ... per unam partem terre
Ysidorus libro 13 ethimologiarum capitulo ultimo dicit 2o fuisse diluvia
primum sub Noe 2m Machaya Jacob patriarche
et Hogigis temporibus 3m in Tessalia Moysi vel
Amphitronis tempore fuit id est cum fluvius ... in ...
crevit ut faceret dampna per modum diluvii.
Et Albertus ... considerationem ... vero fieri
que maior vapore ... et ... inferi-
que ... ebullire facit aquas ad superficiem
... in aqua sit celestia et terrestria ...
... est ... Et Albertus ... quod
... dicunt diluvium fit ab ymaginacione motu
... et non ab ipsa luna ut alia
stella. Unde dicunt sicut corpus ... per ...
ita ... tota generabilium et corruptibilium non ad
recipiendum ... ipse motor ... ymaginatur
alii autem dicunt ... et ... quod ...
... fit ... diluvium ut ipsi ...
... et ... et
tunc aqua efficitur altior quam terra et fit diluvium
has opiniones improbat Albertus. Alii dicunt quod fiat ...

dicunt ... quod ... efficit ...
per ... quas sunt ... in ... quod
... ad effectum et ... sunt ...
et alia ... quibus ... infra ... Et dicunt
... quod cum diluvium fuit ... plures in signo piscium
... unde et non fuit nisi per
... stellarum ... que fuit in piscibus. Et
Albertus. ... plures sunt multis modis quia
... omnes in uno signo sit ut ...
... aut pauciores Et ... quam ...
per latitudinem et longitudinem et secundum longitudinem ... Et dicit
... stelle sunt ... sibi ...
... cum ... per longitudinem et latitudinem
... usque ad ...
sunt et ... sunt ... Et dicit
stelle ... sunt ... que ... mutant
... magis ... et ...
... mutant ...
... et ... status ...
corporum mundi ... est ...
... Albertus ... 2o ... et ...
Et dicit Albertus ... diluvii ... causa ...
est ... cum sunt omnes vel plures
in ... suorum ... quod tales fuit ...
que incepit in signo aquarii ... stel-
las que dicuntur ... aquatice et ...
... quia in alio ... stelle
... modo aquas et
cum incepit ... et ... in signum ...
est de ... signorum ...
... ut ...
... ut ... regnabat ...
... et ... et ...
... ad ... aqua ... autem ...
... in uno signo et ... malo
... vel ipsi ...
dicit et ipsi ... paulatim in alio
signo ... est quod ... fuit ...
... ipsa ...
et ... fuit ... et fuit ... et
... nisi ... luna
fuit ... et ... luna ...
luna et tunc ... paulatim ... Et ...
... de ... terre ... Et ... de
quibus magnus ... signorum
... signum ... ut ...
... et ... corporum ... mutatur
... est signorum ... ut
sunt diluvia et ... et ... Et Albertus ...
... capitulo ... que ad hoc ...
... facit ... ad solus ...
terremotu facit et diluvium ... aut ... ut ...
... et ... ut ... est

alia aute expssione vaporum vent in mare unde ob-
viat et fuit procelle faciens diluvium et sic mansiones
terrarum. Et hoc est quod dicit effectus extremorum et eventus aquarum
de terra et fluunt sub terra venti convertentes in loco
aquarum inter distantias stagna collecta ventus et eum
ferens dividit terram que aperit aquis aliam exit
terram ex loco et sequitur aqua unde alia nec et aliquando
evenit subito in loco aquarum multarum per dictas
causas terre venientes per quas fecit fluit proximas
aquas et quando evenit in acumine multe aque
impulse a ventis illis tunc impetu cum ventorum
quod aquarum sit inde locus et exsufflatur multa aqua
et est alia aggregatur venti in subitis fundo maris
et dividit fundus et exit mare per multam distantiam
simpliciter est ventorum alia morum aquarum contrario ut cum
exit multa aqua et alia qualitate et contrario sit
et copiose facit periculum vel diluvium ex mutatione
partis sui maris. Unde si vas exeunt ut ligno plenum
aqua ponatur ad ignem et fiat fervidum obstru-
ctum tunc tunc in eo vapor excalefactus ignis quasi
frangit vas et ponit extra se per fervorem exit aquam
per locum distantia et nisi extinguit ignem et
facit ascendere in eminentiam impetu suo ad loca aque
et per qualitatem extremorum fluunt inundationes
et diluvia et in altera parte maris inducit ibi dicta et
et aliis et sic concordat cum eo hoc quod accessio
et recessio maris fit per quod totum fluit et fervet
et loci aqua 2o et ex ipsa aqua 3o modo aque
aliter fervet et ut concurrunt aqua in locis confusis
ac latis fit in eis motus in locis planis vias
et plana loci atque terre dura et depressio fluunt
in quibus in ea colligunt venti autem natura dum
multiplicatis fluunt et in locis montuosis majoribus
ac depressis fluunt et in locis montuosis majore
colligunt venti 2o res et ut congregantur aqua
multe et in pedibus horum locorum et stet tempore plu-
rimo cum aqua diu steterint efficiuntur spisse et salse
et amare et nascuntur in eis densi vapores et
venti propter spissitudinem et amaritudinem aque et ob hoc
quod descendunt ad eam ex vaporibus terre aqua augetur
et movetur tota aqua et calefit sua profunditate
ac solvitur ac spirat et indiget loco maiori loco
primo 3o autem causa est motus aque aliter quod quod ut
dicit alius et morum et attrahit mirabiliter ele-
mentum sicut magnes eo quod ipsa luna est frigida
cum humida aqua. Et aliorum dictis quod cum fuerit mota
aqua per lunam spirat et ipsa spiratio auget
in motu aque et flectuntur venti qui sunt in fundo
ac parte maris ad eius superficiem et insurgit aqua in mo-
tu ipsorum venti qui sunt inclusi erigunt se venti
ut exeat erigit se venti per motum eius et aque
elevationes tunc aqua in subtile spirat et elevatur
fit ex ea fluctus sive fluxus ut definit aqua ab eo

et spirale per motum lune secundum gradus vel elevatur
aqua et movetur quia ipsi venti stant et spirant
et solvuntur et spirat quod diu durant luna ascen-
dens ab oriente maris petens medium celi cuius minutum
est fuerit ascensus extendens perficit atque ob hanc causam
fuit in mari in medio accessionis venti vehe-
mentes. Cum autem luna a medio celi recessit et circa
aquam per suam naturam spirandi per suum longum gressum et sic
fluxus rursus cum pervenit luna ad angulum occidentis
incipit accessio venie usque venit luna ad celi imum
per hoc recedit aqua quousque pervenit luna ad elevationem
emisperii orientis cuius fuit luna medio emisperii orientis
recessit et aqua ad statum suum fuit. Et alarum in
certo est quod in fluxibus nec magis crescit nec est in
multis maribus per subtilitatem aque non accidit accessio
et recessio cum nec luna ipsa movet ipsa calefit
et nec remanet in eis aer calor propter eorum subtilitatem
ut fuit motus verum non pauci. Et alii dicunt limit
ex hoc quod luna accipit a sole facit eum proportionale ve-
rum quam in fundo maris et hoc est 3us de causa
vera est quod luna lumen accepit a sole et sua calefit
subtiliat vapores in mari grossos qui vapor-
es dilatantur querunt dilatationem et extrudit aquas de
confusis 2o causa est nec luna quam morum electum humidum et
est quam accidit ei aqua motu suo calefit et mora
vapore qui querit a spatium dilatatur et extrudit
aquas 3o causa est situs lune in medio emisperii in quo ori-
ens elevatur cum ipsa aqua et extrudit in quo
occidit ut dictum est et quod luna duas mansiones solas
quod stella tunc sit cui ente quod tardat in occidente
in accessionis et tempore accessionis prime quod accessio 2o
et sic iudicium est de tempore accessionis a parte ad
tempus recessionis. Et alii dicunt quod potest causa inicii
accessionis et eius dilatationis qualiter ab occidente ad
imum celi pervenit quarum prima causa est quod luna occidit
et duos lumine occidit et quod quarta ab oriente in
medio celi et medietas inde quarta que est ab occidente ad
imum celi et quarta que est ab oriente in
medium celi cum quarta que est ab occidente in imum celi et
ut eorum accessiones et recessiones in diversitate
aspectus inveniuntur 2a causa ponit alarum consequitur
ascensiones omnium signorum in certa regione in medio
celi et in imo celi inveniuntur aspectus medio dicto
et est eorum descensiones unum et aliud illud signum
quod occidit occidit per istos ascensiones illius signi
quod oritur et sic oppositum signum invocatur sed signum
oppositum quod ascendit ad medium celi et ad angulos
terre per istos ascensiones medio dicto vel cum venit
luna ad angulum occidentis aliquando incipit accessio
quamdiu incipiat dum venit ad gradum orientis
quousque venit luna ad imum celi et ex opposita causa
fit recessio dum movetur luna ab imo celi ad orientem
has vero causas et fluxus et refluxus maris

maris non multo amplius sed rarius ut dicit al-
bertus in [illegible] communiter incipit [illegible] [illegible] mundi
in 2o libro c. de occeano [illegible] occeanus [illegible]
zone [illegible] [illegible] maxime [illegible] aquis
[illegible] mediam dividit orbem et ab [illegible]
occeanus per refusiones [illegible] 2o [illegible] ab oriente
et 2o ab occidente quarum [illegible] ad [illegible]
austrum [illegible] sibi obviant quorum in
mari [illegible] et [illegible] aquarum collis
a pluribus occeanis accessio et recessio [illegible]
[illegible] in mari [illegible] in [illegible]
contingit advertere [illegible] est hoc [illegible] experientiis
quas occeanum [illegible] [illegible] fluit [illegible]
[illegible] accedit et recedit bis in die et [illegible]
[illegible] accessu et recessu [illegible]
stat ut non recedit non accedit [illegible] et tempore maioris
accessionis maris in [illegible] tempore incipit re-
cessionis maris in regione alia ubi [illegible]
accedit bis et recedit in die quorum omnium causas
ponit albertus et [illegible] [illegible] volo autem nunc [illegible]
de causis fortitudinis motus maris [illegible] magne inun-
dationes [illegible] [illegible] et [illegible] [illegible]
contingunt [illegible] [illegible] albertus [illegible]
[illegible] ponit multas causas [illegible] ad [illegible] [illegible]
quarum [illegible] distantia lune a sole cum [illegible] luna
in [illegible] loco zodiaci cum sole [illegible]
[illegible] movet mare et confortatur sic accessus [illegible]
causis [illegible] qui autem recedit luna tunc
[illegible] lune solis in [illegible] et [illegible] a sole [illegible]
et [illegible] tunc debilitatur accessus quousque luna distiterit
[illegible] a sole et [illegible] luna tunc
confortatur [illegible] et [illegible] accessus maris
et [illegible] confortatur [illegible] sit plenior et
tunc magis confortatur accessus et recessus debilitatur
[illegible] autem [illegible] cadit [illegible] incipit debilitari
accessus [illegible] luna [illegible] et tunc [illegible]
confortatur [illegible] lune que [illegible] autem
[illegible] [illegible] et
tunc [illegible] debilitatur accessus [illegible] sit cum sole
[illegible] lune in luna [illegible] est fortior accessus
maris [illegible] lune [illegible] [illegible]
[illegible] ascendens [illegible] descendens
[illegible] 2o [illegible] fortius accessus maris [illegible]
[illegible] lune ad mare et hoc accidit [illegible]
[illegible] et epicyclo descendit [illegible]
ut descendit [illegible] et ascendit in epicyclo non
tamen ita fortis sicut [illegible] descendit et non
fortior [illegible] in mari [illegible] accessus
lune [illegible] capitis [illegible] mare
[illegible] accedit ac recedit hoc autem accidit [illegible]
[illegible] sicut [illegible] ut in signis
[illegible] et [illegible] est de nobis [illegible]

[illegible] [illegible] [illegible] [illegible] cum [illegible] lune
[illegible] [illegible] [illegible] et [illegible]
[illegible] aquas [illegible] [illegible]
[illegible] signis [illegible] in signis aqueis
et [illegible] ut aquarius [illegible] confortati
[illegible] effusus in mari [illegible] cum [illegible]
[illegible] aqueis ut sunt stelle [illegible] qui sunt [illegible]
[illegible] ut pleyades et alie stelle multe
[illegible] et [illegible] descendit [illegible] et [illegible]
alii [illegible] ut [illegible] ut [illegible] [illegible]
[illegible] ut stelle [illegible] et magis [illegible]
[illegible] [illegible] fuerint [illegible]
tunc confortatur accessus maris et [illegible] fit diluvium
[illegible] sed [illegible] alia [illegible] in [illegible] influentibus
[illegible] [illegible] ut [illegible] accessus maris
[illegible] de [illegible] maris vel flatus [illegible] ab
[illegible] [illegible] mundi [illegible] autem [illegible] in
[illegible] ut [illegible] [illegible] [illegible] spectat
alie multe cause [illegible] ab [illegible] [illegible]
cum [illegible] [illegible] [illegible] de diluvio [illegible] est
de diluvio ignis [illegible] [illegible] et [illegible]
[illegible] [illegible] [illegible] ut dicit
albertus libro de [illegible] [illegible] 2o [illegible] [illegible]
ignis [illegible] solis [illegible] et incendit [illegible]
[illegible] sed [illegible] calefacit climata
[illegible] de diluvio [illegible] [illegible] [illegible]
in igne veniet et [illegible] [illegible] reddet
in indignatione furore suo et [illegible] suam
in flamma ignis quia in igne dominus iudicabit
[illegible] amos [illegible] vocabit ignem ad iudicium
dominus deus [illegible] ignis in [illegible]
ardebit [illegible] ignis ante ipsum precedet [illegible]
[illegible] [illegible] per aquam
[illegible] dei [illegible] tunc mundus aquis [illegible]
[illegible] autem qui nunc [illegible] aerei
[illegible] et [illegible] reposita sunt igni
reservati in die iudicii et [illegible] in [illegible]
adveniet [illegible] dies domini [illegible] in quo celi mag-
no impetu transient elementa vero calore solventur terra
autem et que in ipsa sunt exurentur cum [illegible] hec omnia
[illegible] [illegible] [illegible]
[illegible] [illegible] [illegible] et [illegible] [illegible]
[illegible] dei [illegible] ardentes solventur et elementa ignis
ardore [illegible] novos [illegible] novam terram
[illegible] [illegible] [illegible] iustitia [illegible]
[illegible] et [illegible] ad [illegible] [illegible] [illegible]
[illegible] glosa [illegible] mundi [illegible]
[illegible] [illegible] [illegible] dicit augustinus 20 de
civitate dei c. 6. [illegible] glosa [illegible] ad tessalonicenses
in flamma ignis [illegible] [illegible] [illegible] ignis
in mundo [illegible] [illegible] [illegible] [illegible]

occupabit sicut aqua diluvii. Et secundum Bedam super genesim et allegat magistrum in historiis super genesim capitulo 11 quod aqua diluvii ascendit per 15 cubitos ultra cacumina altissimorum montium. Item Josephus libro primo de antiquitatibus capitulo 2o dicit Adam predixisse exitium rerum alterum vi ignis virtute, aliud aque in mundo ac multe fore ventura et dicit ibi quod filii Seth disciplinarum certarum et ornatus corporum primitus invenerunt et consanguinei cum Jobal musicam invenit et ne delerentur ea que invenerant per ignem aut inundationem preceperunt fieri duas columpnas unam ex lateribus et aliam ex lapidibus ut si una periret quod alia remaneret in eis scripta que prius invenerant. Item Thomas de Aquino super 4 distinctione 48 libro 2 finitur(?) quod illa fiatio mundi purgatio et ab infectione ex culpa relicta et impuritate commixtionis et est dispositio ad gloriam. Item dicit quod purgatio istius ignis conflagrationis maxime habuit elementa quantum ad qualitates contrarias sed principaliter ab infectione quam a peccato hominum contraxerunt et impuritate que per actionem et passionem mutuam que in eis accidit qua iam cessante motu primi mobilis eo quod celum tunc stabit in inferioribus elementis mutua actio et passio esse non poterit. Item dicit quod ignis succedens ad locum dampnatorum congregabitur et ibi non erit purgatio sed ad aliud locum ducetur totus mundi purgata. Item dicit quod conveniens fuit finalis purgatio principaliter per ignem facta est quia cum ignis sit subtilior et nobilior elementorum habet virtutes contrarias activiores ceteris elementis ut in capitulo de luce 2o quia non ita ignis recepit commixtionem extranei propter efficaciam virtutis active. 3o quia ratione ipsa ignis est remota a nostra habitatione nec ita sunt communia nobis sicut aer aqua et terra et 3o maxime efficacie ad purgandum et separandum. Item dicit quod ignis iste in rei veritate judicium precedet quantum ad initium suum quia mortuorum resurrectio judicium precedit ut patet ad Thessalonicenses 4o qui dormient rapientur in nubibus obviam Christo. Sit autem actio ignis illius corpore tantum sanctorum glorificatorum ut dicitur ad Corinthios 14 seminatur in ignobilitate in gloria resurget sicut etiam tota terra impurgata renovabitur. Romanos 8 ipsa terra liberabitur a servitute corruptionis in libertatem filiorum dei. Et illa conflagratio quo ad purgationem mundi judicium precedet sed quo ad actionem qua est involutio malorum judicium sequetur. Tunc mali per ignem cruciabuntur. Boni autem in quibus non erit aliquid ad purgandum invenient vero non senserunt sicut pueri in camino ignis ut legitur in Daniele. Et post judicium in corpora [illegible] et boni habebunt corpora impassibilia. Modo inquirendum est qualiter est de ista solis morte, ignis dicitur in alio libro primo de celo(?)

[illegible] 29 et 12 sed [illegible] quando celo movet ita sol ignem et 4 parte residuum celi. Item dicit ignis contrarietas in elementis diffundunt plus et minus secundum quod sol ascendit ad nos in zodiaco ut deste dicit in medio intercedit secundum quod predicantur mediti terre et obliqui et secundum quod est in ascensione parte ecclesie magis calefacit quam in ascendendo(?) et secundum quod est in loco magis alto supra centrum signorum dicit 3o modo sol fuerit plus in una regione quam in alia secundum accessum ad centrum secundum altitudinem angulum et secundum altitudinem (?) per quod a terra cum mediti terre et altitudo supra sol est in partibus inferioribus diu manet. Sol est locum eius et depressio solis ad terram ex loco autem in quo est sol habet adiutorium caloris aliorum per stellas fixas calidas alias sicut quod est sol cum est in leone et juvatur a canicula alias juvatur per planetas et per multa majorem est calidius et siccius et licet sit calor quem sol tamen non attribuitur sic movere ignem quia sol est temperatior igni. Item sol maior est. Item sol habet lumen proprium quod luna non habet. Jupiter autem juvat solem modo temperate sit hoc per [illegible] quod sol habet movere ignem dicitur in parte methaphysicorum libro primo quod exorbitatio solis et planetarum sit causa diluvii et in scriptore [illegible] solis per fabulas afferunt philosophi primus ... ascendisse lucifer eterna flammis celestibus conflagrasse fabula quod putatur et causa [illegible] sit in longo intervallo mundi et tunc exorbitationes aeris ex inflammatione vastitatis consequatur. Notandum quod propterea aliqui tamen [illegible] qui appetit super portare ve[?] miscere dicunt apud inferos aliquem potentem regem sicut et consideret queritur terre innumeras calores et immoderata frigora. Et dicunt alii quod hec opiniones sunt falsa quia contrarium est sole nisi se retinquere vere que est in tropico nec plus declinare ad unum polum quam ad alium. Item alii dicunt quod ignis de spera sua ascendit ad terram et facit diluvium hoc [illegible] et ferunt quia naturaliter ad terram ascendit. Alii dicunt quod fit per aggregationem radiorum et incidentiam corporum ut in speculo concavo et dicitur quod concavum orbis quod sit divisio tunc effectus soli sicut quod speculum impressione fit reflexio radiorum et incendium. Hoc autem non videtur stare cum effectus corporum celestium sequuntur secundum varias situs et aspectus. Item sicut et sicut et ergo tempore nostro astrologis de ignis incensionibus quod non est nisi tunc. Item aliorum quorum causa Vergilius(?) Macrobius dicit esse ex 4 videlicet ex concursu solis cum marte et Jove et ex ... corporum ut est sic mercurius in leone et cancro et ex distantia solis et minime et et cetera et Jupiter sit in aspectu parte orbem

fixarum et illud quod dictum est de corde leonis. Item Alber-
tus de spatio significationum dicit de imagine cuius virgo
in corde medio cum viris valde et non multum distat
ab ipso corde leonis imperante venit et quedam stella
rubea que est in ignea [?] et de natura martis imperante
altera et comete et ipse imperante quo ad multe alii
complexio ex ipse autem leo licet virgo sit aque tamen est
quarum stellarum et obstaculum non multum impedit
ex permixtione quarum cum solibus dicitur fingit radios
suos calide ex influentia [?] propter ipse altitudinem que
est maior cum maioribus quam sol tamen dicit in
inferiori parte caeli sive quoniam et calide et
alii plures calidi operantur et incendium non
impediente nam cauda [?] est in imagine virginis cui stella
coniunguntur imagine leonis et leo ingerit ei viriles
suas eo quod maior est calor in diurno cum sit de
triplicitate ignea. Est autem dicendum quod sol et plures calidi
non sunt impediti a stellis fixis sed a signo lune
et veneris et pace a signo. Item unum quod tamen quando sit cum
coniunctione triplicitatis saturni et iovis tunc in maior
attendenda coniunctio licet forte ei omnis hec coniunctio
fuerit tamen si 3º per coniunctionem superiorem viros omnes quos in
in signis quos attendunt et hoc est. Sed alie stelle sit
inferiori parte anguli [?] quarum autem in inferiori
quia licet saturnus sit fortior iove iupiter tamen est magis
propinquus et sol quod dicitur licet autem contigit ruisse
et non ruisse sit diluvium ignis et hoc est quod autem
vocabit logica [?] ex orbitarum [?] augis in omni
planetarum moveri in 100 annis uno gradu. Preterea autem
gradum lune et 10 dicitur erit orbis augis ex orbitis
ut gerant 3º auges planetarum calidarum. Contra istam
opinionem potest arguere quia dicto 1º tempore quod ex
stabilitate corporum celestium ipso diluvium generatur tunc esset
notum astronomis tempore quo ponitur quod reputat sit
quod maior [?] ... sed hoc dicitur sit quod non dicitur si ipse de
lumine creatur ex virtutibus corporum celestium quod astro-
nomus possit providere ut suo tempore sit expressum. Preterea
via opinionem de tali diluvio ignis quod fuit certus
dicit reputat eo ... quod alii exceptes
augustinum dicunt quod mundatur aquarum inundatione
fonti est diluvium ita mundatur ignium conflagratione
prohibit ut dicitur 2º de civitate dei est 16 illa autem eo
plagis dicitur ideo non est in concordia omnium astrologorum
et et influxorum sed quod de natura sua fiunt virtute
ignitione quo quod concordia non nam et sine virtute
virtute dicitur fiet ut ex orbibus istis talis sit co-
gregatio generabit ignis quod faciet incendium
exurit unde probabile potest dici ut videtur quod
illud diluvium ignis fiet ex orbibus causis similibus
quas posuit albumasar tamen omnis causa ex divina volun-
tate consistit et non solum ex natura ut premonstratum

non potest de diluvio futuro aut unde dicamus diluvium
aut coniunctionem que proveniunt ex talibus causis predictis sed
quod magis ut magis augmentatur efficacia et si quid celerius [?]
plus appropinquat soli et plus tamen secundum ... fuit
diluvii pauciora et maiora. Item dicit albumasar quod diluvium
ignis non habet causam efficientem in istis inferioribus quia
inferiora non possunt movere ignem nisi vapor et corpus
est ignis et potentialiter ignis autem vapores
ex igne elevantur illi erunt in dispositione materia
valde et igneri adducuntur in stellis dispositiones ut
assiduas et huius nature ignis comburit ita inferiora
non stabit quod inhabitant dicitur tamen intendo ponere reas
futuras de diluvio aque futuro vel inundacionibus magis
ex regule futuras de diluvio quod causa ignis sive de
caloribus et adustionibus excellentibus ponitur plus
in dispositione presentia huius tractatus 2º ideo ponam hic
ulterius futuras de elementis motibus unde cum futuris futuris
de diluvio aque terminus hoc est

Restat modo ponere futuras futuras de hiis quas pono
ponam ulterius supradictas ex quibus orbis magni
et coniunctionibus magnis et eclipsibus lunaribus in primo
ex testimonio dicitur orbis magni imperio doctrina plus
tradita dicitur prima est 2º. Item cum inceptione dicitur
anni et signum excitationis orbis magni magno fuit.
Item dicitur coniunctionis magne et eclipsis lunaris ei tunc
rit signum dicitur tempore quo volens ponere de ele-
mentis et diluvio dicitur coniunctionum magnarum et eclipsium
sic potest ex dispositione 2º et 3º primi tractatus. Dicit
albumasar 4º de coniunctionibus magnis dicitur 3º magis
cum fuerit dominus anni aut divisor orbis magni ad
eclipsationem lunarem et fuerit eius signum minime signum
vehemens tremorum. Item ptolomeus 2º quadripartiti et 9º et albu-
masar 4º de coniunctionibus magnis dicitur 4º quando cum potentia
domini obtinet hec signa. Item albumasar infra 9 li.
iudiciorum dicitur saturnus est terre locatus efficit terremotus
item terre plures saturnus mars et mercurius efficiunt
terremotum et circa imperibus incidit ut de inde
in causa prima huius dicitur. Item quando dicitur saturnus cum
potentia domini obtinet et est eius signum in mari et
in aquis faciet in mari et aquis magis
fluxus et erunt submersiones multe. Item haly in
mauris fuit sic accidet submersio civitatum per ter-
remotum. Item albumasar dicitur dicit in luna cadit si fuerit
damnatio plures et quia ipsa spiritualis hic signis sit humida
et aqua in imperante est dicitur in fuit maris et ipsa sunt
inundaciones et diluvia futura et pace si fuerint coniuncti
stellis signis humidis ut stellis humidis et in loco humido
et in signo humido ut in aquario vel piscibus.
Item si fuit in signis aquaticis et terreis ac vergat
non obstante quod sit fixis aut luminibus non tamen signa diluvia
et inundaciones multas. Sed saturnus et luna hic
fuerit signis cum dicitur in domini opinionibus. Item albumasar 4º

de coniunctionibus magnis dicit quod si saturnus et mars in geminis
significat multas nives et velocitates aquilonis et si
fuerit lateralis etc. significat terremotum et diluvia. Item idem dicit
quod Jupiter cum sit fuerit in tauro significat multas pluvias
et terremotum in multis regionibus. Item haly [illegible]
de coniunctione planetarum [illegible] dicit Jupiter in aquario
[illegible] aquarum multitudinem significat. Item [illegible]
dicit 3o in cancro significat terremotum. Item [illegible] et
[illegible] etc. terremotum in multis locis [illegible]
[illegible] sit magis et [illegible] longe fuit
longius a sole significat multas inundationes aquarum
et redundationes fluminum et submissiones in mari
[illegible] sic facit submissiones [illegible] causat
terremotus. Nunc restat ponere [illegible] partes superius
[illegible] omnibus signis
[illegible] de ariete ponitur [illegible] de coniunctionibus
magnis [illegible] de tauro [illegible] de aliis dicit in
alia [illegible] saturnus si Jove in virgine significat superfluitates
aquarum maris. Item in piscibus superfluitatem aquarum
nivis et pluvie. Item si mercurius in tauro in-
undationes aquarum in virgine idem. Item in scorpione
et aquario multas aquas. Item in piscibus multas
[illegible] et inundationes fluminum. Item si luna in tauro
superfluitatem aquarum. Item Jupiter si saturnus in [illegible]
inundationes fluminum et salute corporum. Item si mercurius
in cancro multas aquas et augmentum multorum fluminum.
Item si venerem in ariete terremotum. In leone [illegible]
sagittario et capricorno idem. In aquario et piscibus
multas aquas. Item mercurius in ariete terremotum.
In cancro diluvium et destructiones quarundam civitatum.
Item si luna in leone libra et scorpione multos terremotus.
Item si luna in geminis superfluitatem pluviarum [illegible]
si saturnus in tauro facit multos terremotus.
Item si Jove in cancro augmentum [illegible] fluminum et [illegible]
inundationem. Item in virgine idem. Item sol non significat terre-
motum [illegible] si saturnus in ariete multitudinem
aquarum. Item si Jove in ariete multitudinem pluviarum et augmentum
fluviorum. Item in cancro [illegible] significat [illegible] aquarum
[illegible] In virgine multitudinem pluviarum cum paucitate aquarum
maris. In sagittario superfluitatem aquarum cum aug-
mento multorum fluminum. Item si mercurius in cancro destructionem
plurium regionum cum inundationibus. Item in sagit-
tario superfluitatem aquarum. In piscibus idem. In geminis
idem. In virgine augmentum pluviarum. Item in scorpione
superfluitatem terremotus et inundationum [illegible]
si saturnus in ariete aquarum multitudinem. In leone
et virgine idem. In sagittario multitudinem aquarum. Item
si Jove in cancro augmentum pluviarum. In virgine multitudinem
inundationum cum destructione quarundam regionum. In capri-
corno terremotum. In aquario multitudinem pluviarum et
terremotum. In piscibus idem. Item si marte in can-
cro velociter terremotum. In piscibus idem terremotum

[illegible] Item si mars in cancro velociter ter-
motus. In leone et libra terremotum. Item si sole in li-
bra [illegible] augmentum aquarum. Item si venerem in
geminis superfluitatem aquarum. In capricorno diluvia. In aquario
inundationes aquarum. Item si luna in ariete mul-
titudinem aquarum. In tauro inundationes fluminum. In
cancro augmentum aquarum. In scorpione et capricorno
superfluitatem aque. Item si Jove in tauro multitudinem
aquarum. In sagittario superfluitatem aquarum. Item albu-
masar de coniunctionibus magnis dicit [illegible] cum fuerit [illegible] astr-
dentis [illegible] locorum aliorum [illegible] magne [illegible] eclipsis
magne [illegible] piscibus [illegible] duas coniunctiones
orbis magni aut [illegible] aut di-
recto aut [illegible] dispositio aliorum temporis
[illegible] et [illegible] signum aquaticum ut piscium
fuit signum [illegible] orbis magni erit diluvium
vel inundationes magne aquarum et [illegible]
signis fuerint [illegible] magne [illegible] diluvii et
inundationes. Item [illegible] tauri
[illegible] que [illegible] pleyades [illegible] faciunt
terremotum et ventos et fuit de [illegible]
haly. Item partes [illegible] signi [illegible] venti et terre-
motum faciunt. Item partes cancri que [illegible]
terremotum et obstaculos faciunt. Item haly super de
[illegible] Item [illegible] partes scorpi-
onis faciunt terremotum. Item haly super de [illegible]
[illegible] ut locorum aliorum [illegible] magne
et eclipsis ut [illegible] ut [illegible] dispositio aliorum temporis
[illegible] aut [illegible] aut [illegible] fuit in aliquo corporum
aut [illegible] corporum fuerit significatum [illegible] orbis magni
erit [illegible] terremotus etc. Item [illegible]
[illegible] diluvium fuit [illegible] planetarum [illegible]
omnes ut [illegible] corporum in [illegible]
[illegible] Item albumasar [illegible] de coniunctionibus
magnis dicit [illegible]
maioris significationum et [illegible] Item [illegible]
[illegible] magne [illegible]
[illegible] planetarum [illegible] et [illegible]
[illegible]
facie et aspexerit eos sol significat destructionem sectarum
et regnorum et corporum mutationem et hec est [illegible]
que significat [illegible] planetarum [illegible]
[illegible] et destructionem civitatum et terremotum.
Idem dicit [illegible] libro 3o de [illegible] Item albumasar 2o de
coniunctionibus magnis [illegible] dicit [illegible]
[illegible] secta et [illegible] revolutionum saturni
[illegible] 300 annorum [illegible] revolutione saturni
[illegible] 30 annos et [illegible] tempore [illegible] tempus mutatio-
nem [illegible]
240 annorum in quo accidit mutatio sectarum et
regnorum et [illegible]
[illegible] ad signa [illegible] et [illegible]
[illegible] signa [illegible] hec [illegible]

per mutacionem et fortasse accidit eclipsis horis in quibus permutantur [illegible] statura et infirmitas ut particulares stellarum et terremotus et [illegible] si [illegible] cadens ab eo Jupiter qui mutabitur [illegible] per eum et omnes has regulas [illegible] debes [illegible] in revolucione anni mundi in [illegible] anni In 2° [illegible] opposicione et [illegible] cum meis [illegible] de terremotu et diluviis et inundacionibus aquarum etc.

Um[illegible] de [illegible] terre [illegible] anni et [illegible] iuxta [illegible] dicit quod [illegible] in 2a parte Saturnus [illegible] et [illegible] in [illegible] anni aut aliorum [illegible] ut maior pars corporum et fuerint in signis ut [illegible] celi significat terremotum ut que fuerint [illegible] cum eis de quibus stellis [illegible] tamen [illegible] et hoc fuit regio disposita ad terremotum et [illegible] terremotus in anno ut [illegible] Item [illegible] in quartis [illegible] ut opposicione et [illegible] Item si Saturnus et luna fuerint coniuncti et [illegible] signis [illegible] iudicabis de [illegible] Item [illegible] de [illegible] magnis [illegible] et haly [illegible] terremotus et diluvium non [illegible] Saturni et maxime cum eius radii fuerint in signis terreis et aquis in revolucione anni mundi et [illegible] anni et cum radii fuerint [illegible] in signis terreis et luna fuit infortunata ab eo faciet terremotum Et si [illegible] faciet diluvia [illegible] et [illegible] et tonitrua et ventos validos Item dicit [illegible] de floribus [illegible] de terremotu et diluviis [illegible] terremotus et diluvia fiunt ex Saturno cum fuerit eius radii in signis [illegible] et [illegible] cum fuit Saturnus in eis aut [illegible] radios suos ad ea ex opposicione aut quarto aspectu aut ipse fuit in hoc impeditus [illegible] cum fuit in signis terreis tonitrua terremotus et fames efficit in signis aereis [illegible] tonitrua et ventos validos facit [illegible] in aquis [illegible] et diluvia [illegible] fortius [illegible] et [illegible] Item [illegible] de signis [illegible] fuit Saturnus impeditus [illegible] significat [illegible] Item [illegible] de [illegible] anni cum Mars [illegible] et impeditus [illegible] pestilencie et terremotus Item Saturnus [illegible] ut in eius [illegible] retrogradus significat terremotum et [illegible] si fuit [illegible] [illegible] et si fuit in angulo terre et [illegible] et dominus anni et [illegible] dispositor domini ascendentis et [illegible] in terremotu et si fuit in [illegible] et dominus anni [illegible] et non aspiciens [illegible] et erit multe [illegible] et aque Item Saturnus [illegible] in revolucione anni [illegible] signum [illegible] et [illegible] ab eo fuerint fortune significat [illegible] et impeditus ab aquis et si fuit [illegible] et Mars [illegible] cum fortune [illegible]

ab eo [illegible] et [illegible] aqua Item Saturnus et [illegible] anni [illegible] significat multas aquas et [illegible] Item in aquario [illegible] Jupiter [illegible] cum fuit dominus anni in ariete significat multas aquas et inundaciones et terremotus Item in leone multas aquas et ventos validos Item [illegible] multas aquas et [illegible] et inundaciones fluminum In [illegible] multas pluvias et inundaciones fluminum [illegible] dominus anni in ariete multas aquas et [illegible] pluvias [illegible] et Saturnus multe inundaciones Item [illegible] in tauro multas pluvias et destruccionem messium Item [illegible] et [illegible] fuit [illegible] significat terremotum et multas pestes Item in [illegible] et aquas Item [illegible] in [illegible] cum [illegible] anni [illegible] fuerint [illegible] in signis aquaticis significat multam pluviam et inundaciones et [illegible] [illegible] anni Item [illegible] in [illegible] haly [illegible] Jupiter [illegible] et luna [illegible] fuerint [illegible] terremotus et [illegible] multe Item Saturnus Jupiter [illegible] et [illegible] in cancro [illegible] terremotum et [illegible] Item Saturnus et [illegible] in [illegible] aquas [illegible] Item si Scorpius fuit ascendens anni et Mars [illegible] fuit [illegible] cum Saturno vel [illegible] fuit ab eo [illegible] [illegible] et [illegible] fuit [illegible] et Jupiter [illegible] significat terremotum [illegible] et mortalitates Item Saturnus Jupiter [illegible] et luna [illegible] in sagittario multas aquas [illegible] Item [illegible] anni [illegible] fuit [illegible] significat multos terremotus Item [illegible] haly [illegible] in [illegible] fortune in [illegible] signo [illegible] et fuerint impedite [illegible] terremotus et [illegible] erit Item [illegible] de [illegible] magnis [illegible] Saturnus in revolucione anni fuit [illegible] et in angulo terre [illegible] ascendentis [illegible] moriuntur [illegible] terremotum et si non fuit in angulo terre et ibi [illegible] et fuit [illegible] significat multum [illegible] et [illegible] et [illegible] terremotus Item si fuit [illegible] et in revolucione anni et retrogradus [illegible] cum Marte et fuerint fortune ab eo cadentes augentur [illegible] et frigora Item Japhar de pluviis [illegible] notabis [illegible] ut [illegible] notabis [illegible] et luna et [illegible] opposicione et sole et luna [illegible] iudicans [illegible] antiquitas [illegible] libri [illegible] ingressus [illegible] sol [illegible] scorpionis [illegible] [illegible] in [illegible] vel luna [illegible] mansiones [illegible] [illegible] et [illegible] est deinde ceterarum stellarum loca [illegible] mansiones [illegible] attende quibus [illegible] cui luna [illegible] applicat erit requirendum

Et in ipsa angula mansione distiterit saturnus
per angula mansione contra et ut supra
neque in alia stella applicationem impediat
quacumque fiat ymbres pendent. Et si 2o infor-
tes [illegible] ad applicates fuit ad habendum testi-
monia [illegible] significationes adauget quod si cum illis cum
nexu superiorum nodo [illegible] pluviarum re-
ordinationem domorum primas et [illegible] et
minuit tenuendas [illegible] sit fuit in medio
10 anni et in 10 domo et oppositione et contra lunam
Et haly abenragel libro 8o capitulo 1o si fuerit dominus anni captus
in signo terreo in revolutione anni et dampnum terre
motus et casus domorum et in omnibus rebus
que fiunt de [illegible] signi de altibus et vege-
tabilibus. Et dicit et post in fine quod libri iudiciorum et
alius in explicit fuit in fine et haly abenragel libro
8o capitulo 21. in hora introitus solis in primum gradum ari-
etis [illegible] astris et alios angulos et
planetas omnes et vide si mars fuerit in signo terreo
et in angulo terre et fuerit [illegible] et iunxerit [illegible]
iunctione cum mercurio significat terremotum et apparere
ignem in aere et res [illegible] et dampnum in
[illegible] et si mars [illegible] fuerit in signis
aque in angulo terre dampnum facit magnus. Et
si [illegible] fuit in hoc [illegible] in medio celi et
in aliquo signorum aereorum et habuerit coniunctionem
cum mercurio significat pluvias multas et dampnum maris quod
si fortune fuerint ab eo [illegible] si saturnus fuerit in angulo
terre et habuerit coniunctionem cum mercurio et fortune
fuerint remote ab eo accidet terremotus et aque
nigre [illegible] terra et si fuerit in signo mi-
nuente aque [illegible] et dampnum [illegible] omnes res
aquatice et fuit sub terra et remote fortune
ab eo et coniunctionem mercurio significat dampnum [illegible]
[illegible] et [illegible] aut mercurius non habuit coniunctionem cum
eo erunt [illegible] significationes leviores et habuerint coniunctionem
fortunarum [illegible]
[illegible]
non fit in [illegible] nisi per coniunctionem et applicationem
[illegible] Et haly [illegible] cum in revolutione
anni [illegible] fuit [illegible] cum saturno in signo terreo
erunt terremotus in locis [illegible] Et [illegible] saturnus in
in revolutione anni fuit aliqua infortunatus et
debilis significat terremotum et [illegible]
ponit [illegible] res de terremotu et diluviis [illegible]
[illegible] anni dicit [illegible] 2a capitulo 12. et haly [illegible]
[illegible] in loco [illegible]
vel oppositionis [illegible] prout [illegible]
[illegible] aut qui [illegible] in angulo [illegible] loca
[illegible] ut oppositionis significat terremotum aut diluvia ut
maris [illegible] et si in signis ut [illegible] significat
[illegible] Et si [illegible] loca [illegible] significat terre-
motum et si [illegible] cum stellis

significatoribus terremotum et diluvium vel [illegible]
et [illegible] ut loca signi [illegible]
Et albumasar in explicit fuit [illegible] dicit inspice ad
annum [illegible] fuit [illegible] signi fortune [illegible]
[illegible] et significationes planetarum Et aspice nam bene [illegible]
si fuerint [illegible] vel calidi et humidi et [illegible]
sit applicatio [illegible] ut aliquo [illegible]
[illegible] et erunt [illegible] cum sole aut [illegible]
[illegible] applicationes lune cum sole [illegible]
et fuit [illegible] illorum illud [illegible] signum aque et
[illegible] fuit et debilitas [illegible] ut [illegible] signum
et non erunt [illegible] et [illegible] tempore [illegible]
[illegible] et aque fortis [illegible] si fuit [illegible] in yeme
aut autumpno et non fuerint [illegible] et aqua debilis
et [illegible] Et [illegible] erit aqua
fortis Et si [illegible] planetarum fuit [illegible] parte [illegible]
[illegible] cum altero ab uno [illegible] et [illegible] fuit [illegible]
illis in [illegible] et in yeme et signum [illegible] plue et
in [illegible] et estate et signum [illegible] et [illegible] cum
aqua. et et fuerint [illegible] parte cum sole [illegible]
[illegible] illis luna cum [illegible] et signum
[illegible] plue et si fuit [illegible] et [illegible]
in [illegible] illorum [illegible] res ipsa [illegible]
quod sit [illegible] et si fuerint [illegible] significationes
[illegible] parte cum [illegible] et [illegible] de parte [illegible]
[illegible] et [illegible] quod sit [illegible] in yeme
et autumpno in [illegible] et de ventis
et pluviis [illegible] quod [illegible] civitates et
[illegible] pro parva et si fuit in estate [illegible] et [illegible]
[illegible] quod non [illegible] res cum omnibus [illegible] loca Et [illegible]
[illegible] in [illegible] 2. debes [illegible]
Et albumasar in explicit fuit [illegible] quod sol Jupiter et Sat-
urnus [illegible] fuerint in signo aliquo aquatico et
cauda cum illis aut [illegible] et in alia parte signi
de pluviis [illegible] cum [illegible]
et [illegible] fuerint in yeme et estate erunt
nubes et grandines aut [illegible] et
[illegible] mansiones lune cum illis Et abraham aven-
[illegible] de [illegible] debes [illegible] aspice
ad saturnum in revolutione anni et fuit in signo terreo
et non aspexerit [illegible] fortuna et [illegible] aspexit cum
[illegible] ut [illegible] significat terremotum magnum in [illegible]
loco [illegible] fuit saturnus aut in aliquo an-
gulorum signi terre. Debes et [illegible]
[illegible] ut oppositione [illegible] anni aut [illegible] fuit
[illegible] signis aque [illegible] ut [illegible]
ad [illegible] et saturno [illegible] in fine
[illegible] libri iudiciorum [illegible] Et quia [illegible]
mars et saturnus significant terremotum [illegible] iudicia
Et [illegible] de [illegible] planetarum [illegible] cum mars in
[illegible] applicationes planetarum ut fuit cum eis [illegible]
[illegible] ut oppositione solis et lune erit [illegible]
et pluvia et terremotus et saturnus aspiciat ut
[illegible] est [illegible] et [illegible] terre significat [illegible]

diuersorum et si ibi fuit planeta retrogradus significat pluuiam
magna Item si admistratio assistat saturno uel lune
significat diluuium in iº anno uel erit et non per omne regionem
preter cometes que est ut oppositas preter in medio
tamen aut est debet et obseruatur in omnibus operibus
et erunt lunarium per totum annum et mense et mensem
et etatem Item leupoldus tractatus 6º quod in coniunctione et oppositione
in medio preter reuolutionem anni debes respicere
ad nonam si non tunc fuit in angulis terre et insigniter
terre et inestimabile motum terremotum et corporum
bellum facit Item ubi trahit saturnus iupiter
sol et cauda draconis et beni fuerint omnes coniuncti
in predictis temporibus in signo humido et in yeme
faciunt torrentes que destruunt ciuitates
Item sunt quod se vocat constitutione motus de tempestatibus
in aere est et de terremotu quod quando saturnus in
mercurio est cum ioue uel marte in gradu ille uel
quarto sic terremotus est si saturnus et iupiter
tamen uel mars et iupiter tamen uel saturnus et mars
tamen sit mercurius ergo ipsos aspectus sit terremotus in tamen
est gradus cum sit exaltatio et sunt loca terremotui
apertiora in superficie solida et in profundo cauernosa
ut montes et litora maris et aquarum est autem
quando fundus aquarum solidus quam cauernosus unde quam
desub maris ascendunt insule sed aquas et e
materia terremotus vapor inclusus terre respicius
per corpus terram procedens et sic est hoc etc.

Est autem modo ponere signa pronostica terremotus
et diluuii de 12 thesaurus 2º capitulo quia quod eorum mane
apparent cum luna tunc aliquando eclipsis et eadem uoce
cuiusdam omnibus magne sit eclipsis uel incipimus
aliquo tempore renouat ut stelle caudate uel aere mane
apparentes fuerunt coloris nigri uel viridis aut sanguinei
inter signiferum thesaurus de 8 capitulo 3º et alter saturnus
significat terremotum cum dicat et diluuium eius luna in terre
in natura anni et terra fuerit signis Item ptolemeus dicit
in ad rubedinem declinauerint sunt de natura martis
sed iste significat terremotus in diuersorum colorum sunt
significant naturam mercurii et mercurius significat terremotum
etc. Item ptolemeus dicit quod ut caudate stelle que
hoc eclipsis uel aliquo tempore vlterius apparent obscure nec
non alia ut pertica aut cornu aut eorum impressionis
facies et huius similia Item gero in conuenticulo quoad eo
stelle discurrentes mane significant siccitatem uel vapore
cum in firmamento in bona parte significat uentum asscendere
in eadem parte et si diuersimode fuerint motus per omnes
significat diuersas aquarum et uaporum aeris et dicit
haly in fine centiloquii cometa que dicitur nigra
est de natura saturni et eius coruscatio est magis
rubea quam nigra et ipsa magis significat terremotum
et diluuium illa cometa que dicitur matuta est de
complexione martis et significat terremotum multis et
temporibus euenit Item albertus 4º de proprietatibus magis

et aliqua stella comata apparet in ariete in parte
orientis significat multorum conflictus et in vndecimam plures
Item mercurius apparens orientalis Item in berto signum est
multas submissiones Item in alia parte multas
pluuias nocuas et paucas aquas et desiccationes fluuiorum
Item in medio celi eius si fluit aquarum et inundaciones
in et morte in piscibus et abscindent conflictum
aquarum stella in parte orientis passum multarum
aquarum et inundacionum est signatum Item haly libro 8 capitulo
celestis qui stella cadit a septentrione et dicitur suum
significatum innuit aquarum fluuium Item si cadit a piscibus
significat aquas Item aristoteles 2º metheororum est de terremotu ubi terre
motus sit de die sol obstante fit Item si debeat
fieri terremotus et qui post in est post huius distinctionis
Item albertus dicit quod fortius fuit fumus terremotus
etc. et multa alia ponit in eodem post huius distinctionis
exponens de terremotu patet fit compositione
terrarum ciuitatum et edificiorum Item post terremotum sit
pestilencie et corruptionis aeris et multa alia possent
adduci quod consequens ponit cum breuitatis causa sic hic distinctio.

Consequenter post distinctionem secundam de terremotu Distin[cti]o
et diluuiis et quomodo ex his accidit pestilentia
et corruptio aeris sequitur tertia in parte de
Primo quidem est videat dicere declarare de pes-
tilencia corporis et corruptione aeris et primo nomine dicere
quid sit pestilencia et quibus causis accidunt pestilencie
a et corruptiones et quando generantur
ethimologiam est quod pestilencia est contagium quod de via
comprehendit celum uel ad plures transit gignitur aut
ex corrupto aere et in visceribus penetrando et in
medicina hoc est plerumque per aeris qualitates sunt tamen
sine arbitrio corporis in non sunt sic dicitur aut
pestilencia quasi pastulancia que uelud incendium
depascat ut toto descendat corpore pestis
Item contagium a contingendo quia quod tetigerit pollu-
et ipsa aegritudo ab anglicanum percussione eadem
et lues a labe uocata quia tanto acuta est ut non
habeat spatium temporis quo uita aut mors expectetur
sed repentinus langor sit cum morte Item beda
de temporibus libro primo dicit pestilencia nascitur ex
aere ut siccitate ut calore ut intemperancia pluuiarum quo
aer spirando bibendo percepitur infirmitatem et mor-
b tem generat Item Johannes in suo catholicon dicit
quod pestilencia idest quasi pestis est pestis est
modo eius morbi pestilencia aut illud quod efficitur
quasi depascat sicut incendium et dicitur quasi pastulancia
et sit 3º modo pestis aut ex aqua aut terre aut aeris
a per corruptionem Item petrus paduanensis pestilencia consuma
conciliator 110 quod pestilentia quasi ex corruptione dicitur quod dicitur
4 ... est mutatio aeris in putredinem ut pessimam
qualitatem uel in motus pestiferam Item thomas tractatus
c libro 2º est 2º dicit pestis nascitur ex aeris corpore
et intemperie siccitatis ut caloris ut humiditatis nimie

proveniente. Jo. de s. p. c. 2o et sic infirmitas ex hu-
morum distantia proveniunt vel pestilencia ex motu
siderum planetarum et stellarum actu procedit. Jo. de s. m.
a p. l. 8 [illegible] infirmitas sic [illegible] pestilencialis
ipsa sola alia inficit illis qui appropriant eis qui con-
tinui ab ea et causa est quia ipsa sola [illegible] est
[illegible] adveniens [illegible] adustionem evapo-
rationem aeris corrupte ad modum basilisci ab ex-
tremis [illegible] ab illis qui se [illegible] appro-
pinquantes ab ipsis [illegible] et [illegible] idem
[illegible] ~~[illegible]~~ morbidi ab aere sic corrupto
et sine medio ad cor sic [illegible] et sine obstaculo
quia aer nobis est inevitabilis et necessarius ad anhelitum
Jo. Bern. de Gordonio articulo suo qui dicitur lilium medicine
[illegible] c. 10. et febres pestilenciales sunt illeque
adveniunt in [illegible] corporibus [illegible] tunc corrumpuntur
segetes et aer et aque [illegible] 4o par-
tegni c. q. quod aer a suo temperamento mutatus
[illegible] qualitate pestilis
vocatur propter [illegible] loci illa inhabitantibus [illegible] et
equaliter morbi [illegible] quia in suis [illegible] mala
pestilencia accidencia [illegible] morbum faciat [illegible]
[illegible] sudores [illegible]
[illegible] calores in lingua [illegible]
tates [illegible] tortiones sub
ypocondriis vomitus colericus dolores [illegible]
[illegible] peste et [illegible] mali colici mali me-
lancolici [illegible]
tasis [illegible] pestilencia [illegible] attingit.
Sunt autem morbi vocati epidemiales [illegible]
et [illegible] tempore multos [illegible]
[illegible] Jo. et Rasis 10. almansoris c. 10. quod
in febribus que ex aere corrupto generantur non videtur
[illegible] acuitas [illegible]
[illegible] in occultis partibus corporis et ipsius
[illegible] nociva et deceptiva et vehemens
[illegible] et sunt febres lente et tepide [illegible]
[illegible] cum [illegible] anhelitus et [illegible]
valde fetida sentitur [illegible] febribus laborantes
estuacionem magnam [illegible] anhe-
litus augmentatur et [illegible]
cum vomitu et egestate [illegible] fetida [illegible]
et insolubili deinde incipit eos [illegible] sincopis
et moriuntur. Jo. Gal. 4o de morbo [illegible]
[illegible] litterarum tradiderunt artes suas et
[illegible] ignorabat et hoc accidebat [illegible]
tempore pestilencie ita quod aliqui evaserunt
ignorabant amicos et parentes et [illegible]
Jo. Bern. de Gordonio ubi supra et [illegible] signum
febrium pestilencialium sunt hec [illegible] quod calor [illegible]
[illegible] fortis quod [illegible] cum siti et ariditate lingue

et difficultate anhelitus et dolore [illegible] et fetore [illegible]
eorum que egrediuntur de corpore eorum sic anhelitus
sudor egestio et urine et omnes ille febres sunt in
[illegible] cum [illegible] accidentibus et [illegible]
tis ad quas [illegible] variole et morbilli
et [illegible] venenose et ut [illegible] medici
qui [illegible] videntur [illegible] et non [illegible]
[illegible] mors [illegible] non audet
[illegible] propter malitiam eius et cum [illegible]
[illegible] ad bonum [illegible] mors [illegible]
[illegible] Averroys 4o colliget [illegible]
vocatur [illegible] medicorum [illegible]
de [illegible] quod tales febres pestilenciales non sunt for-
tes sed leves et ut [illegible] hec ce-
febres [illegible] sunt [illegible] et [illegible]
[illegible] non [illegible] sic
in aliis / Dividuntur autem [illegible] pestilenciales
[illegible] modis [illegible] Haly li. 4. de regali
dispositione c. 11. vocatur autem [illegible] aeris
mutatione faciunt morbos et [illegible]
aut [illegible] et [illegible] eos [illegible]
qui aut [illegible] ~~aer~~ sepe mutatur [illegible]
et [illegible] c. 8. Jo. autem [illegible]
[illegible] et [illegible] aer [illegible] die multis [illegible]
[illegible] et [illegible] aer die [illegible] et [illegible] sol
[illegible] et [illegible] die [illegible] et [illegible] in [illegible]
nebule que [illegible] et cum [illegible] calor
modo [illegible] die sive in multis diebus
[illegible] quod pestis et pestilencia aut estima-
[illegible] et mala [illegible] pauca [illegible]
[illegible] deinde cum [illegible]
[illegible] aer deinde [illegible]
[illegible] et accidit [illegible] in nocte et [illegible]
[illegible] et caliditas [illegible] pestis
et expectantur febres pestilenciales et variole
et [illegible] si estas non est vehemens caloris
[illegible] calidis et [illegible] et vehementes [illegible] ma-
tutina ~~[illegible]~~ [illegible] et [illegible] in [illegible]
[illegible] et ignes et [illegible] signa
pestilencie et multorum malorum [illegible]
mutaciones temporum efficiunt [illegible] et post [illegible]
/ [illegible] que dispositiones [illegible] et temporum effi-
ciunt [illegible] sunt salutifere [illegible]
[illegible] de aere et aqua temporibus expedit ut [illegible]
[illegible] ad [illegible] salu-
[illegible] si sit [illegible] nostras [illegible]
[illegible] stellarum [illegible]
aut [illegible] in yeme [illegible]
[illegible] plus [illegible] et estate [illegible]
temperamenta anni [illegible] atque saluberrimum [illegible] est
[illegible] amplius [illegible]
[illegible] si [illegible] reddiderint [illegible] non

Ⓒ [illegible] et [illegible] in [illegible] folio [illegible] c. [illegible] Ⓒ

[illegible] de signis pestilencie

[illegible] declinationis erit egritudines minus
[illegible] maioris immoderate et difficilis declinationis
erit. Item Galienus ibidem dicit si appareant signa in corporibus
stellis et metheorisis ex calida qualitate &c. Et in
autumpno quando pluvie erunt yemps vero temperata nec calida
nec multum frigida. In eo vero plures autumpnibus sunt salu-
ti et annus sanus sit necesse est. Item auicenna primo
canonis fen 2a doctrina 2a summa prima capitulo 8o quod in temporibus
quando sanius existit ut sit autumpnus pluviosus
et yemps temperata nec sit non frigida tempus nec tamen pluvi-
in aspectu [illegible] regionis. Et si ver pluviosum fuerit
existit id quod sanius esse non potest. Item haly in libro suo
de regali dispositione capitulo 8o quod annus cuius aer sua fuerit
moderacione est in illo omni ver temperatum est et ca-
lore et infrigidatione et ideo in eo alternati fuerit pluvie
non immoderate estas et calores et in eo fuerint
pauce pluvie ut quodammodo boreales et decet ut
et autumpnus minime erit siccitas sed in eo pluvie
fient yems autem frigida est et pluvia non est in eo frigidum
dans humidum aut aer ut decet temperatus est. Item ypocras
3o amphorismorum amphorismo 19 dicit tempore veris et principio estatis
ypm et corpus [illegible] qui [illegible] sub adolescentia
bene digerunt et sani sunt maxime. In principio vero autump-
ni senes. In medio autumpno et yeme iuvenes
et medii bene se habent. Nunc dicenda alia de causa [illegible]
fen 1a doctrina 1a summa [illegible] capitulo 8 quod mutationes aeris ex corporibus
celestibus et sublunaribus proveniunt. Illa vero que
res celestes secuntur sunt illa que ex stellarum ca-
dunt ut cum multe ex stellis maiorum iungun-
tur [illegible] celestis multa eis quorum ca-
piti sunt ipsis oppositione aut locis que sunt cetere [illegible]
et cum ab oppositione capitum [illegible] longe
inter corpora celestia. De causis autem terrestribus dicetur post.
Item auicenna 1o canonis tractatu 2o in principio dicit quod principium omnium
mutationum aeris ut [illegible] sunt forme celestes
facte [illegible] cum advenerint generatur
[illegible] in eo aer [illegible] ad
[illegible] aut [illegible] et longe
ad id sunt sic ceteris et propinque dispositiones terrestres
et [illegible] virtutes agentes celestes et virtutes
patientes terrestres [illegible] faciunt aeris et pollu-
vapores [illegible] frigidum [illegible] et pu-
trefaciunt ipsum cum caliditate debili. Item al. in
libro de [illegible] 2o capitulo [illegible] dicit quod [illegible] Jovis et
[illegible] et quia [illegible] aere fiunt
[illegible] pestilentes [illegible] aeris corruptio [illegible]
[illegible] multi homines et alii. Jupiter in quantum
calidus et humidus [illegible] elevat vapores [illegible]
[illegible] igne et ideo [illegible] aeris multum [illegible]
et [illegible] et [illegible] vapores venenosi
inficiunt aerem. Item haly libro 4o de regali dispositione
capitulo 10 dicit quod astra quorum in ortu et occasu aer in
[illegible] temporibus mutatur sunt scilicet pleyades [illegible]
[illegible] cauda. pleyades cum [illegible] estatis
est principium ut dicit ypocras [illegible] in

[illegible] maii cum sol ab eo recedit et occasus vero
eius est [illegible] yemis scilicet in principio novembris. Cauda
vero ascensus est 20 die Julii scilicet in medio estatis.
Cauda vero [illegible] ascensus in principio au-
tumpni aeris [illegible] fit mutatio [illegible] et remotionis
a sole cum est cum [illegible] sole [illegible] celebrat aer
calefit et eius augmentatur calor et [illegible]
augmentatur maxime ex astrorum [illegible] que
magna sunt [illegible] aut [illegible] Jupiter [illegible]
[illegible] maxime et [illegible] qualis est
canis [illegible] et [illegible] leonis cor et tauri oculus et
[illegible] die [illegible] et [illegible]
[illegible] sol [illegible] nos calefaciunt [illegible] suo
addit [illegible] solis [illegible] nos astrorum
[illegible] tempore est estatis [illegible] fit esta
Et si [illegible] a sole [illegible] remote
sunt [illegible] astrorum magnorum [illegible] nos [illegible]
aer frigidus [illegible] Et si estas fuit [illegible] aer ca-
loris [illegible] tempus [illegible] frigidum [illegible]
[illegible] et occasus stellarum accidunt mutationes
diverse [illegible] et [illegible] pestes. Item [illegible]
[illegible] qui [illegible] egritudines [illegible]
[illegible] est [illegible] quod [illegible] muta-
tiones temporum [illegible] pestes et infirmitates [illegible]
[illegible] sunt ex corporibus supercelestibus. Modo
restat videre qualiter proveniunt ex causis inferioribus
hoc fit [illegible] Dicit [illegible] haly [illegible] de regali dispositione
capitulo [illegible] quod in regionibus [illegible] de causis [illegible] mutatur
[illegible] Item [illegible] 10 dicit quod mutatio [illegible]
aeris [illegible] vapores [illegible]
[illegible] et paludosis et arbores [illegible] aut spe-
[illegible] ut [illegible] sunt [illegible] aerem pu-
trefieri faciunt et corrumpunt [illegible] loca [illegible]
[illegible] arbores digerunt [illegible] eo quod [illegible] cor-
[illegible] sunt [illegible] plus [illegible]
et debiles et corpora [illegible] sunt [illegible]
[illegible] haly [illegible] quod mutatio aeris et corporis [illegible]
accidit ex vaporibus corporis. Item [illegible] ca-
[illegible] quod accidit ex [illegible]
cadaverum. Item haly de regali dispositione [illegible]
duobus de causis fiunt [illegible] Item [illegible]
[illegible] de [illegible] aerem [illegible] corporis [illegible]
cadaveribus mortuorum que sunt [illegible] et ex aquis
non [illegible] Item Galienus de [illegible] febrium [illegible]
dicit [illegible] febrium et [illegible] ex [illegible]
[illegible] aeris [illegible] Est autem pestilentia
qui [illegible] in mediatum calor [illegible] aeris
[illegible] estatis. Item [illegible] capitulo [illegible]
quod [illegible] pestilentes [illegible] mutatio [illegible]
aeris qui [illegible] de causis [illegible] situ regionis
et qualitate temporis mutatur aeris [illegible] sit ex situ [illegible]
[illegible] et [illegible] putrefactionem vel aliorum corporum
[illegible] fossarum cum aqua stante &c. Item capitulo 8o dicit quod sepe
solent homines febricitare ex [illegible] cum sunt

dissolvitur quorum calor sit citrinus et tales corpora
non bene digeruntur corpora ergo aqua putride cibos re-
tardat Item petrus paduanensis in conciliatore differentia
quarta particula sexta pestilentia autem fit ab aliquibus constellationibus
aliquando ab aere terrestri et hoc multum propter corpora occisa
non sepulta aliquando propter aquarum stagnarum corruptionem
propter loca venenosa aliquando talia Item aliquando melius de
quibus eorum tractatus secundus capitulo sexto dicit aer alterat corpus
ex speciebus aliquorum venenosorum exemplum eius potest dicere
quod contingebat tempore phylippi regis macedonum fuit
vallis inter duos montes armenie que per multa
tempora fuit salubris et postea infecta veneno quod omnes
transeuntes moriebantur vocatus autem fuit socrates
quare causa eius qui fecit erigi edificium altum ad
montes et fecit speculum de calibe planum et bene
politum et bene mundum ut ad illud ab omni loco
montis fieret reflexio in illo speculo vidit duos dra-
cones unum in uno monte et alterum in alio illi aperue-
runt ora sua [illegible] et inficiebant aerem inimico
quod cum reperaudiunt [illegible] quod quidam tecto ore et na-
ribus et omnibus poris inquietis [illegible] venen-
[illegible] dracones quos interfecit salvatus est locus
quod amplius non accidit Item aliquando aqua corrupta [illegible]
ita quod quidem [illegible] et alia in [illegible] efficiuntur
[illegible] et inducunt corpora [illegible] aer [illegible] corpora
[illegible] aqua propter calorem suum Item quia attrahit corpora
ad se vapores [illegible] ex quibus aptius [illegible]
[illegible] petrus paduanensis [illegible] Item [illegible]
[illegible] pestilentia [illegible] narrat
[illegible] tempore [illegible] Item albertus [illegible] aliquando
[illegible] vapor [illegible] repulsus [illegible] quando
vapores generant pestilentiam et quando vapores fiunt
putredinis [illegible] sunt [illegible] pestiferi [illegible] avicenna [illegible]
[illegible] quod [illegible] accidit pestilentia [illegible]
tes ad locum [illegible] malum ex locis [illegible]
valles [illegible] et corpora [illegible] aut occisa et
non sepulta Item [illegible] libro quarto de [illegible]
[illegible] quando vapor [illegible] elevatus et
dissolutus [illegible] vapor [illegible] [illegible] eam [illegible]
[illegible] aqua venit [illegible] aut [illegible] mutat va-
porem ex solis [illegible] longinquitate [illegible]
[illegible] aut [illegible] auster et [illegible] oriens
et occidens venti aut [illegible] venientes illarum
partium [illegible] suscipiunt [illegible] in una plaga fuit
aer corruptus ventus de illa in opposita plaga et
attrahit pestilentiam Item aut [illegible] [illegible]
[illegible] quod [illegible] faciendum corpora
[illegible] sunt [illegible] aliquorum [illegible]
[illegible] alie [illegible] profundite alie cum montibus
alie cum marinis alie cum [illegible] Item venti [illegible]
[illegible] sunt [illegible] occidentales [illegible] sunt
[illegible] Item [illegible] dicit [illegible] Item [illegible]

[illegible] ventus australis est [illegible]
[illegible] venti australes sunt
[illegible] et [illegible] in [illegible]
[illegible] mutatis [illegible] Item ypocras [illegible]
[illegible] austrini flatus [illegible] auditum [illegible] Item
venti boreales longo tempore facti corpora hominum reddunt for-
tiora Item [illegible] libro [illegible] epydimie [illegible]
et epydimia [illegible] austrinis [illegible] flantibus postea
borealibus [illegible] et passium
[illegible] hoc [illegible] membris [illegible] malum
[illegible] Item [illegible] venti australes [illegible]
sunt [illegible] febres Nunc restat [illegible] quare ex
corruptione aeris pestilentia et epydimia et infirmitas [illegible]
dicit [illegible] aut [illegible] aer non [illegible]
aliquorum propter sui simplicitatem [illegible] ei qualitas
mala que postea [illegible] ad cor et corpora [illegible]
spiritus qui est in ipso et [illegible] et [illegible] ipsum
[illegible] et accedit caliditas [illegible] et
[illegible] [illegible] et febris pestilentialis
et epydimia Item Galienus [illegible] de [illegible]
[illegible] dixit [illegible] calor [illegible] fuerit
[illegible] calor [illegible] naturalis [illegible] aut cor-
ruptus [illegible] respirando [illegible] Item [illegible] de gor-
donio libro [illegible] que [illegible] licet aer
et aqua [illegible] simplicia non corrumpuntur in na-
tura sua propter simplicitatem corpora [illegible] ad [illegible]
[illegible] quos [illegible] corpora
[illegible] qualitatem [illegible] corpora generantur
morbi pestilentiales [illegible] modum [illegible]
[illegible] indigent [illegible] aer [illegible]
[illegible] pulmone [illegible] pul-
mone [illegible] ut de eo recipiat cor ad [illegible]
spiritus vitales [illegible] refrigerationem [illegible]
cor duas auriculas unam dextram aliam sinistram per
auriculam dextram cor recipit de [illegible] aer refecto
in pulmone qui ex calore cordis [illegible] et [illegible]
de eo purum ab impuro [illegible] autem [illegible] impurum
[illegible] expellit per [illegible] in auricula ad pul-
monem et [illegible] per [illegible] ex corde [illegible]
[illegible] cor [illegible] calore spiritus vi-
tales qui sunt corpori [illegible] igne [illegible]
[illegible] totum
corpus [illegible] et
alii spiritus vitales mittuntur per auriculam sinistram
[illegible] membra [illegible] ex [illegible]
[illegible] membra [illegible] autem [illegible]
aer corruptus non [illegible] spiritus vitales
bonos [illegible] corruptos [illegible]
[illegible] sanguis [illegible] corrupti [illegible]
[illegible] ad membra ut [illegible] Item
[illegible] aer corruptus non [illegible]
[illegible] et [illegible] capsula cordis

a inficit illa aer a corporibus inpedit est ut corpus talis per statim suffocat cor et moriatur homo. Restat autem dicere quibus potuerunt in aere has infirmitates. Dicit itaque avicenna capitulo de impressione corporis plus [illegible] morbis malis et in nimiis facit [illegible] potuerunt has infirmitates in modica aut difficili. Item cor debilitat. Item accidit haly quarto de regali dispositione capitulo xi. Item constantinus primo pantegni capitulo quarto dicit quia corruptum cor aplenatur [illegible] morbis malis etc. Item G. [illegible] de [illegible] dicit quod ex natura corporis cor primo patitur nam ex natura cor [illegible] quodammodo dispositum [illegible] corporis. Item idem impressione [illegible]. Item [illegible] predicti [illegible] quarto corpora disposita ad pestilentias sunt que malis utuntur cibariis et labore [illegible] et coitu [illegible] dissolvunt et corpora [illegible] et humida modo dicta qualitate ex corporibus

aqua aquarum autem pestilentia. Dicit autem avicenna capitulo [illegible] in impressione accidit alii corporibus aliud ex [illegible] de corporibus [illegible] in [illegible] ipsi autem non [illegible] [illegible] sui [illegible] accidit [illegible] qualitas. Item aristoteles [illegible] [illegible] aquas [illegible] morbidam aerem non eo quod [illegible] nobis [illegible]. Item accidit ibidem aer cito advenit et cito recedit [illegible] aqua autem diu manet [illegible] sui [illegible]. Item accidit auenzoar [illegible] dicit corpora aer non sunt peiores corporibus aqua [illegible] tamen [illegible] morte subitanea quod [illegible] aer quod [illegible] complexio corporis [illegible] [illegible]. Item galienus [illegible] non [illegible] cor [illegible] corpora. Item dicit aristoteles [illegible] magis [illegible] [illegible]. Item galienus cor [illegible] [illegible] motum naturalem [illegible] aut motum localem [illegible] [illegible] et [illegible] qualitate plus nocet corpori aer quam aque etc. Item ypocras [illegible] de aere et aqua dicit quod aque [illegible] a [illegible] albe et [illegible] et [illegible] sunt sane. Item aque [illegible] fontibus que in yeme sunt calide et estate frigide sunt sanissime aqua vero lenta et [illegible] et stans inflationem ventris in yeme facit in estate dissinteria et [illegible] in iuvenibus et [illegible] [illegible] [illegible] et acuta febre in senibus et mulieribus [illegible] [illegible] [illegible] [illegible] [illegible] [illegible] magna difficultate et omnis aque sal[illegible] [illegible] et [illegible] et insapide infecta sunt. Item [illegible] [illegible] [illegible] [illegible] [illegible] loca palu[illegible] [illegible] et stagnosa sunt nata ad pestilentias [illegible] qualitate pestilentie et epydemie [illegible] ex corporibus aeris et quia aer corrumpit et que corpora [illegible] aeris [illegible] in quibus temporibus et quibus locis pestilentia frequenter [illegible] et [illegible] capitulo [illegible] in [illegible] [illegible] [illegible] [illegible] [illegible] [illegible] [illegible] [illegible] [illegible] [illegible] [illegible] [illegible] [illegible] pestiles

b [illegible] [illegible] regiones [illegible] [illegible] sunt [illegible] has regionales appellavit. Item bernardus

[illegible] dicit [illegible] quod [illegible] sunt regiones [illegible] et [illegible] que [illegible] ex [illegible] ad [illegible] [illegible] [illegible] [illegible] haly [illegible] capitulo quarto [illegible] [illegible] regionis [illegible] [illegible] et [illegible] [illegible] [illegible] [illegible] [illegible] ipsius regionis et infirmitates ex [illegible] sunt [illegible] omnibus et [illegible] sunt [illegible] regionales et ut [illegible] in [illegible] plurimis [illegible] in [illegible] [illegible] regionibus ex [illegible] aquarum [illegible] [illegible] et sunt [illegible] [illegible] que [illegible] epydemie et [illegible] [illegible] corporis et [illegible] [illegible] [illegible] [illegible] alexander [illegible] [illegible] [illegible] in impressione morborum [illegible] [illegible] [illegible] alii [illegible] et [illegible] sunt [illegible] et [illegible] et [illegible] [illegible] alii [illegible] [illegible] et [illegible] et [illegible] [illegible] [illegible] [illegible] sunt [illegible] [illegible] [illegible] [illegible] [illegible] morbi [illegible] ut [illegible] [illegible] [illegible] [illegible] alii [illegible] et [illegible] [illegible] [illegible] etate et [illegible] [illegible] autem sunt qui in aliqua [illegible] aut [illegible] aquas aut [illegible] [illegible] [illegible] morbi omnibus [illegible] sunt qui solet [illegible] loci aeris et aque [illegible] morbi [illegible] [illegible] [illegible] [illegible] epydimia morbi sunt qui [illegible] aer [illegible] [illegible] [illegible] et [illegible] [illegible] [illegible] solito aut [illegible] corporis ut dicit [illegible] et [illegible] morbus pestilens morbi aut pestilentes [illegible] [illegible] [illegible] [illegible] [illegible] aut [illegible] aut [illegible] [illegible]. Item [illegible] [illegible] [illegible] [illegible] [illegible] [illegible] [illegible] morborum [illegible] sunt epydemie [illegible] [illegible] [illegible] [illegible] et [illegible] magis [illegible] [illegible] [illegible] [illegible] paulatim [illegible] [illegible] [illegible] [illegible] aut [illegible] aeris et aque. Item avicenna capitulo [illegible] in impressione dicit febres acute [illegible] aer [illegible] [illegible] [illegible] [illegible] pestilentes [illegible] [illegible] [illegible] ab [illegible] et humido et febres in aere [illegible] sunt plures [illegible] ~~[illegible]~~ acuitatis et velocioris [illegible] et [illegible] [illegible]. In estate [illegible] sicca sunt minus [illegible] et [illegible] acuitatis et velocioris separationis. Item haly de regali dispositione quarto libro capitulo vi dicit quod [illegible] [illegible] temporibus [illegible] [illegible] [illegible] accidunt morbi [illegible] complexionem [illegible] et qualitatibus [illegible] in [illegible] [illegible] [illegible] complexionis [illegible] [illegible] [illegible] passiones accidunt [illegible] aer [illegible] [illegible] in est [illegible] [illegible] [illegible] in [illegible] [illegible] complexionis [illegible] [illegible] temporibus [illegible] aer [illegible] complexionis [illegible] magis morbi [illegible] accidunt [illegible] reliquis temporibus quibus aer [illegible] [illegible] complexionis et illa sani sunt et [illegible] sunt [illegible] [illegible] [illegible] pestilentia [illegible] [illegible] et largo [illegible] [illegible] fit ex [illegible] aeris [illegible] [illegible] largo [illegible] ex nimia [illegible] aeris [illegible] qualitatibus [illegible] mutatio aeris [illegible] [illegible] ut illa que fit [illegible] stellarum [illegible] [illegible] [illegible] aut [illegible] [illegible] fit aer [illegible] [illegible] aut in mutatur

233.

in homines? nam ut cum caliditas temporis mu-
tatur in calidiorem magis que sit in caliditate aut
in excellentiam nam in inequalitate etc ut si estas
mutatur in frigidum et humiditate ledente et mol-
lificante et tales mutationes faciunt pestilencias
Pestilencie naturaliter causantur quando accidunt superveniens
quando aer infectus quando [illegible] [illegible]
quando contra suum cursum mutantur tempora anni a suis dispositionibus
ex quibus causantur magne et pestifere mutationes
in aere unde Ypocras 3o amphorismorum amphorismo primo dicit permu-
tationes temporum maxime generant morbos et in tempori-
bus magne caliditatis aut frigiditatis aut humiditatis aut siccitatis
Item Galienus ibidem super amphorismo quo dicit tempora anni per
mutationes sue complexionis sunt causa morbi Item ibidem
super amphorismo quod alterationes temporum anni sunt causa generandi
morbos maiores si sunt magne ut si quod naturaliter
est frigidum calidum fiat etc Item Avicenna in pestilentia particula
prima pestilentie 14 et cum contrarium peticionibus suis occur-
runt omnia commutatione commutationes temporis [illegible]
et arborum et aquarum etc unde ibidem quod est in mutatione
paulatim alia subita et dicit magis mutatur tempora.
Item Avicenna primo canonis fen 2a doctrina 2a summa prima capitulo 9o unum
quodque tempus complexioni egrotativi conveniens est ut mutata
contrarium quando tempora disponuntur etc nam propria ut
de me conveniens est quando tempora disponuntur ut debet scilicet
ver calidum et humidum etc quod si non fuerint erunt tempora
in [illegible] egritudinum Item anni contrarium tempora [illegible] una qualitate
sunt mali est ut si totus annus est borealis vel australis tempore
sicut in cum mutatur contrarius colidat [illegible] sunt acutas
et [illegible] acuta [illegible] cum totus annus [illegible]
temporis nam [illegible] unde sciatis quod mutatio temporis
non est causa morbi sed quia cum tempus mutat
qualitates efficientes illos morbos Item Haly de
regali dispositione libro 4o capitulo 9o dicit quod si inconsimiles
anni aer mutatus in hec complexioni regimine [illegible]
est [illegible] quod expedit sunt contrario a morbis [illegible]
[illegible] aut aer [illegible] egrotantium complexione morbi et
acuta gravissima generantur magis si excessio fuit in
moderata Item capitulo 11 dicit alteratur aer 2bus fit de causis
alteratio [illegible] aut regionis et alteratione anni ut si fuit
ad tempus mutatio a suo naturali ut hyemis calida
etc ex quibus pestes accidunt morbi mortales
et sunt acute etc erit [illegible] si ad [illegible] [illegible] tamen
alteratio a sua naturali [illegible] maior est [illegible] in [illegible]
[illegible] quod [illegible] et australes [illegible] venti pestes
absque [illegible] huic [illegible] loco [illegible] hoc est sunt
quod [illegible] sunt acute morbi et pestis [illegible] et ut
[illegible] [illegible] [illegible] estas et hoc fit in mu[illegible]
[illegible] et [illegible] et [illegible] corporum et [illegible]
[illegible] etc Item [illegible] 4o [illegible] capitulo 9o dicit
mutatio subita per aer est ex temporibus anni cum nam
sicut [illegible] ut in [illegible] calida sunt et siccat

etc [illegible] pestis [illegible] acute sunt et multa
mala [illegible] [illegible] [illegible] et ex [illegible] [illegible]
te ex quibus [illegible] et [illegible] [illegible] in
[illegible] Item [illegible] in libro [illegible] medicinarum
capitulo de [illegible] dicit aer magis [illegible] calidus et humidus
[illegible] et dilatat et [illegible] quam [illegible] sicut
venti [illegible] et [illegible] venti [illegible] et
laudantur [illegible] corporum [illegible] Item Avicenna [illegible]
summa prima capitulo 9o dicit mutatio adducens mortem est ex
complexionibus aeris [illegible] ut [illegible] ad [illegible]
calidi et humidi aeris complexio Item dicit Avicenna in regione
[illegible] [illegible] intendunt tempore estatis [illegible] [illegible]
[illegible] [illegible] [illegible] valde calida et [illegible] [illegible]
illa estate et multis [illegible] [illegible] [illegible]
[illegible] accidit omnis [illegible] et [illegible] [illegible] et
[illegible] corporum [illegible] brachium et [illegible] et corpora et
in [illegible] [illegible] [illegible] et ossa Item [illegible] pa-
[illegible] [illegible] [illegible] multa [illegible] et
multa tempestas aeris corrumpit et pestes et [illegible]
mutationes adducit [illegible] [illegible] [illegible] [illegible] et
[illegible] dicit [illegible] [illegible] [illegible] ut non multa
sit [illegible] Item [illegible] [illegible] multa [illegible]
Item ibidem [illegible] cum tempora [illegible] [illegible] sunt diffi-
ciles [illegible] morbos etc Item [illegible] [illegible] [illegible]
[illegible] [illegible] [illegible] quando tempora [illegible]
[illegible] [illegible] [illegible] nam ut quando aer [illegible] in
[illegible] [illegible] complexione [illegible] [illegible] Item Ypocras 3o amphorismorum
amphorismo [illegible] in temporibus in moderate [illegible] sunt
plus acute [illegible] et [illegible] [illegible] [illegible]
[illegible] Item ibidem amphorismo [illegible] tempora [illegible]
pluvialibus sunt [illegible] et [illegible] [illegible]
Item amphorismo [illegible] dicit in temporibus [illegible] ut [illegible] sunt
febres longe fluxus ventris putredines [illegible]
et [illegible] et [illegible] [illegible] [illegible] [illegible] corporum [illegible]
[illegible] [illegible] et [illegible] Item [illegible] in
pestilentia particula prima pestilentie 21 dicit ver et autumpnus
sunt mortiferi quod mutationes morbifice sunt
[illegible] autumpnus morbosus [illegible] [illegible] [illegible]
in frigido quod [illegible] [illegible] [illegible] Item 3o amphorismorum
amphorismo 9o dicit in autumpno acutissime egritudines
et morbifice sunt ver [illegible] [illegible] et minime
mortiferum est [illegible] [illegible] quia [illegible] [illegible]
[illegible] et autumpnus sunt tempora [illegible] [illegible] dicit [illegible]
[illegible] [illegible] [illegible] [illegible] et [illegible] mortifer-
Item [illegible] pestilentie 14o dicit [illegible] magis egrotantur
in estate et magis moriuntur in yeme causa est quia
in yeme [illegible] [illegible] [illegible] humidum [illegible]
[illegible] [illegible] in nobis calore [illegible]
[illegible] et [illegible] In estate [illegible] non est [illegible]
[illegible] [illegible] calor [illegible] per calorem temporis etc
Item Ypocras amphorismo 12 [illegible] [illegible] hyemis
et pluviosa [illegible] [illegible] et sine borea

pluuia uer uero siccum et frigidum in ultimis tunc quosdam
aborciunt uel imbecilles et morbidos pariunt [illegible]
uel junioribus dissenterie et obtalmie fiunt [illegible]
uel catarri colice prouenientes eueniunt [illegible] primo ca-
[illegible] dicit cum yems meridionalis [illegible] aliter postea fit
[illegible] estas ualde multa mortalitas in autumpno
et pueris dissenterie [illegible] cum hyems fuit
multarum aquarum [illegible] spiritus
fuit et interioribus [illegible] et
catarrum [illegible] insomnibus et [illegible] in eis Ite
aphorismo [illegible] Si hyems sicca fuit et pluuiosa
uer uero siccum et frigidum [illegible] fit uer et estas
[illegible] est [illegible] nostra [illegible] et disposiciones temporum
ut [illegible] tempora non suis mutacionibus permutantur
[illegible] si hyemps [illegible] fuit calida et humida [illegible] corpus
ad calorem et humorem disponet [illegible] et
[illegible] humidi sit [illegible] et non [illegible]
[illegible] estas apta [illegible] reddit disposita
accioni agentis [illegible] uer [illegible] eueniunt
ualde [illegible] ex qualitatibus [illegible]
tibus [illegible] et materie [illegible] coagulat ad modum
[illegible] siccitate [illegible] respiracionem
[illegible] et [illegible] embrio
[illegible] caliditatis et humiditatis in qua dispo-
[illegible] siccas accidunt obtalmie [illegible]
[illegible] et in [illegible] accidunt [illegible]
humiditates descendunt ad fauces et fiunt [illegible]
[illegible] dissenterie [illegible] humiditate et
[illegible] senibus quibus calor [illegible] extinguitur
Ite dicit [illegible] dissenteria [illegible]
[illegible] senibus [illegible] attingit
epilempsie et appoplexie [illegible]
[illegible] per uenas et arterias subtiles
in cor [illegible] calor
[illegible] coagulatur [illegible] mala
qualitate [illegible] et [illegible] medium ex
[illegible] suffocacione [illegible] Ite [illegible] et
appoplexia [illegible] multis [illegible] locis et [illegible]
sunt [illegible] passiones [illegible] epilepsie [illegible]
[illegible] Dicit [illegible] appo-
[illegible] et [illegible]
[illegible] et [illegible] ab appo-
[illegible] epilempsia Ite ypocras [illegible] de aere et aqua dicit
[illegible] mortui [illegible]
[illegible] hyemps aut sicca et borealis uer
uero pluuiosum et australe febres acute et [illegible]
in estate [illegible] Ite [illegible]
[illegible] febres acute ob-
talmie et senibus [illegible] in estate [illegible] Ite aphorismo
[illegible] estas [illegible]
[illegible] in yeme [illegible] et in [illegible]
estas [illegible] ampliat sua caliditate et facit [illegible] Ite
dicit si [illegible] fuit pluuiosa et non [illegible]

et Ite ypocras de aere et aqua dicit si hyems sicca
fuit et borealis uer uero pluuiosum et australe
febres et [illegible] in estate [illegible]
[illegible] autem [illegible] autumpno [illegible] plus in
[illegible] inueniet [illegible] australis [illegible]
[illegible]
[illegible] molles et humidi fiunt [illegible]
humiditate [illegible] qualitate [illegible]
[illegible] et corpus [illegible] acutissime tunc
[illegible] et [illegible] in [illegible] et
quesit [illegible] autem [illegible]
estiuale [illegible] fiunt multa et [illegible]
[illegible] morbi [illegible] autumpni
[illegible] et [illegible] moriuntur
[illegible] qui [illegible] ad in
aqua [illegible] febres eueniunt Ite Galienus [illegible] dicit
mutaciones temporum [illegible] et estatis [illegible]
[illegible] et medicus [illegible] naturaliter [illegible]
ad [illegible] medium [illegible] yeme [illegible]
[illegible] sit usque ad estatem [illegible]
[illegible] ypocras qui ponit
[illegible] calidum et humidum et [illegible] excet-
[illegible] calida et humida
[illegible] Ite aphorismo [illegible] si yems fuit
borealis [illegible] estas [illegible]
autumpnus omnibus et [illegible]
[illegible] dissenterie eueniunt et [illegible]
Ite ypocras [illegible] de aere et aqua si estas fuit calida
et sicca [illegible] morbi cito euanescunt si autem
pluuiosa [illegible] et morbos tunc [illegible]
[illegible] Ite dicit si estas sicca et aust-
ralis fuit autumpnus pluuiosus et [illegible] in yeme et
dolor capitis et [illegible] Ite dicit [illegible]
[illegible]
aphorismo [illegible] Ite ypocras [illegible]
dicit si estas sicca et borealis fuit [illegible]
autumpnus [illegible] et [illegible] capitis
dolor in yeme [illegible]
[illegible] et ulcera pulmonis [illegible]
[illegible] Ite aphorismo [illegible] si fuit estas
sicca et [illegible] et autumpnus [illegible] in multi-
bus quia siccitas temporum [illegible] corporis [illegible] Ite
dicit [illegible] siccitas temporum [illegible]
[illegible] siccitas est
[illegible] calor ut patet cum ignis [illegible]
maior fit adustio [illegible] eueniunt [illegible] obtalmie
febres acute [illegible] et [illegible] Ite [illegible]
ypocras [illegible] Ite ypocras [illegible] de aere
et aqua dicit si estas minus pluuiosa fuit et aust-
ralis et autumpnus [illegible] yeme [illegible]
[illegible] in [illegible]
[illegible] Ite [illegible] et cum
ambo fiunt [illegible]
Ite [illegible] aphorismo [illegible] et ponit [illegible] hyems
[illegible] corpora ualde [illegible] et [illegible] calor.

putrescunt et propter hoc permutatio vehemens fit cum
absit caliditas multorum et fluxuum que causa
ex multa coadunatione superfluitatum. Item dicit auctor
ibi supra cum estati nimis autumpnus similis est
aliis inficit egritudines exprimendi et astringendi et tunc
estas et autumpnus sunt ambo nimis humidi multiplicantur
humores et cum venit hyems timentur egritudines [illegible]
et cum estatis caliditas et siccitas fortes fuerint ad
[illegible] calamitatem contingentem et [illegible] que apparent
aut erunt [illegible] aut [illegible] et accidit variole et
indigentia sufficientis et morbilli et ambo erunt
sine timore ut salvi a morte et accidunt obtalmia
et corporum [illegible] et [illegible] in estate et [illegible]
et cum [illegible] yemis sit [illegible] ver siccum et mortalitas
amplius et malum quod corrumpet arbores et vegetabilia
[illegible] corrumpuntur et ex talibus que [illegible] et boves
que comedunt ea corrumpuntur. Item Jo. alex. super [illegible]
ypocratis libro 3 dicit si yemis fuerit australis et pluviosa
ver pluviosum boreale necesse est in estate fieri
egritudines. Item [illegible] complentur [illegible] [illegible]
in estate et maxime in autumpno febricitant ab egritudinibus
collos et [illegible] egritudinales [illegible] acute subito
et [illegible] accidunt magis in yeme [illegible]
[illegible]. Item [illegible] complentur [illegible] qui [illegible]
egritudines longas [illegible] comedunt [illegible] magis
[illegible] ab 1o tempore [illegible] ab ortu [illegible] pleiadis
[illegible] medium autumpni ut [illegible] novembris [illegible]
[illegible] pleiades [illegible] 19 [illegible] et [illegible]
[illegible] magis [illegible]. Item dicit [illegible] ut [illegible]
usque ad [illegible] 100 dierum [illegible] quod [illegible] sol
ingredi [illegible] cancri et [illegible] ingreditur
[illegible] capricornum [illegible] maxime moriuntur ab egritudinibus
et [illegible] ad [illegible] spacium temporis extendi
excessus calidi et [illegible] et [illegible] calidum [illegible]
[illegible] in [illegible] capricorni [illegible] partes
maiores [illegible] infirmus disponit [illegible] mortem. Item
[illegible] dicit quod [illegible] capitis cancri
durat [illegible] usque 24 die augusti [illegible]
aut [illegible] capitis capricorni usque 21 die marcii
sic itaque mors potissime contingit [illegible] in estate
et yeme et [illegible] mutationes qualitatum accidunt
que multum vehementer [illegible] ut [illegible] 2o de [illegible]
mors aut [illegible] et autumpno [illegible] magis [illegible]
[illegible] aut [illegible] repletum cum [illegible]
aut autumpnus [illegible] humores [illegible] estatis
[illegible] et yemis [illegible] humores autumpni et
[illegible] sunt humores [illegible] adeo quod in
[illegible] et [illegible] sunt humores [illegible]
autumpni [illegible] propter debilitatem virtutis et corpus
humores estatis [illegible] magis [illegible]
et [illegible] quod in [illegible] et autumpno
non sunt [illegible] qualitates [illegible]. Item ypocras 3o [illegible]

amplius [illegible] medio die [illegible] tempore [illegible]
[illegible] qui [illegible] in [illegible]
[illegible] signum [illegible]

Ostenso [illegible] de [illegible] pestilencie et epidimie
et corporum [illegible] restat nunc ponere [illegible]
quantum sit [illegible] de eis per orbes magnos
et coniunctiones magnas et eclipses luminarium [illegible]
[illegible] tempore [illegible] orbis magni et
[illegible] [illegible] coniunctionem [illegible]
[illegible] Item [illegible] annum [illegible] et
signum coniunctionis orbis magni et [illegible] coniunctionis
[illegible] orbis magni [illegible]
[illegible] magne et [illegible] eclipsi [illegible]
[illegible] tempore 1o [illegible] Item
[illegible] magne et eclipsis [illegible]
[illegible] 2o et 3o [illegible]
[illegible] et [illegible] magnis [illegible]
[illegible] cum fuit [illegible] orbis magni aut alicuius
anni qui fuit de [illegible] magne vel eclipsis
[illegible] et fuit eius [illegible] signum [illegible]
[illegible] infirmitates et [illegible] et [illegible] et [illegible]
pluvias et fames et [illegible] cometa [illegible]
signum [illegible] et [illegible] frigida
Item [illegible] et [illegible] mortem [illegible] et maxime
[illegible] accidet infirmitates in bestiis et
aliis [illegible]. Item in fructibus terre erit [illegible]
[illegible]. Item [illegible] anni [illegible]
[illegible] mors subita et egritudines februm [illegible]
et [illegible] fames et si fuit eius signum [illegible] accidet
[illegible] multa et [illegible] multi [illegible] et mors et
tempestates et [illegible] et pauca pluvia et
siccitatem fortes erit [illegible] fructuum [illegible]
[illegible]. Item [illegible] dicit quod sol fuit
[illegible] tempore ut [illegible] anni [illegible] et [illegible]
[illegible] stabilis [illegible] in omnibus temporibus fuit
malignus [illegible] aut [illegible] et si fuit [illegible]
erit [illegible] infirmitates et pestis nisi impedimentum aliud
[illegible]. Item [illegible] cum [illegible] et [illegible]
[illegible] aliquo [illegible] ut sol
[illegible] et [illegible]
signorum [illegible]. Item [illegible]
[illegible] egritudines siccitas [illegible]
[illegible] et [illegible] egritudines [illegible]
[illegible] motus. Item [illegible] cum fuit [illegible] signum [illegible]
[illegible] fructuum mortalitas [illegible] et [illegible]
[illegible] saturnus [illegible] sol et [illegible] pestis
et [illegible] corporum [illegible] et [illegible]
Jupiter [illegible] et luna [illegible]
[illegible] fuit [illegible] ut [illegible] vel signis et
[illegible] signis. Item [illegible]
[illegible] 2o [illegible] in mortales [illegible]
[illegible] Jovis [illegible]
[illegible] ut [illegible]
[illegible] fuit [illegible]

dextro Jovis et ipse debile aspectu eius saluatur quod
sterili in eius malis stellis malicia est
potestas cum augmento malicie permanet ut mali
volis in radiacionibus impugnabilis expurge cor-
poris solutionem Jtem autem tunc tunc et hoc
e cum ipse et martinus magis ad suas. Jt venus
Jovis maior beneuolentia et maior omnes aues et tunc in
directione in bonum et malum et 10 plus signat tot
vel bonam vitam bonum signat quietam in tempore quo erit
cum fortuna sed secundum Albu' 2o maior in ducendo
6 et mellidate cum fuerit eius motus in leone
tempus Jt Haly in 2a sextus de septima planetarum sub radiis
solis facit infirmitates ex reuma Jt Alb' 40 diebus
in magnis diebus cum finem Saturni in parte domini
opicione in tauro signat debilitatem et infirmitates
et maxime senum Jt secundum Haly Saturni sub radiis in
genus stacionarius infirmitates facit Jt in cancro
signat egritudines et infirmitates et reuma et plures
et eciam egrotaciones in senibus ex superfluitate sanguinis Jt
Haly retrogradus stacionarius infirmitates diuturnas signat
Jt Alb' in leone infirmitates in mulieribus et tercianas
febres et cotidianas et mortem et si retrogradus
tunc corporis aeris et mortalitatem et debilitatem calorum
calorum Jt Haly ibi sub radiis multas egritudines
in hominibus ex plenitudine et stacionarius facit et in
ab stacione Jt in virgine sub radiis vel stacio-
narius Jt Alb' in libra potestati domini opicione
facit dolores cordis in hominibus et ventris
et egritudines et febres cum incessante fluxu ventorum
calidorum venenosorum Et si in libra retrogradus signat
morbos et mortem in hominibus et si retrogradus
multas egritudines et longas et precipue in ore
et aure Jt Haly ibi sub radiis infirmitates
oculorum infra vespere in equalitatem aeris stacio-
narius febres tercianas inducit Jt Alb' in scor-
pione pauca equalitate et plenitudine in corporibus
hominum et mortem in eis et precipue in iuuenibus
et egritudines senum Jt in sagittario dolore et
dolorem signat Jt secundum Haly in stacionarius infirm-
itatem facit Jt Alb' in aquario signat mortem in
hominibus et multas locustas Jt in piscibus
signat mortem in hominibus et si fuerit in retrogradus
signat mortem nobilium Jupiter vero in ille
horum signat sed secundum Albu' 6o diebus 2o Alb' in marte
signat dolorem capitis et oculis Jt in tauro mor-
tem nobilium et dolores oculorum Jt in geminis multos
dolores oculorum et precipue in pueris et infantibus et
mortem in bestiis etc. Jt in cancro multas in-
firmitates sed sanabuntur homines forte in aquario
Jt Haly in virgine maturum ut dicitur infirmitate
stacionarius vel sanitatem et gaudium Jt Alb'
Jupiter in libra retrogradus dolorem capitis Jt si eius
latitudo fuerit in libra multos dolores et precipue in
oculis signat ex reuma Jt in sagittario multas

infirmitates ex dolore capitis et precipue in 3 au-
tumpnali et mortem in bestiis et precipue in bobus Jt
in capricorno mortem nobilium et multos dolores et
precipue in iuuenibus et si fuerit ibi retrogradus egritudines ac-
cidunt quibusdam regibus Jt Haly in aquario ma-
turus multas infirmitates repellit aeris vero
potestati domini opicione pestes et epidimias signat. Jt
Alb' 6o 8o diebus 2o Mars in ariete multos dolores oculorum
Jt in tauro idem cum mulierum mortem et bene et in libra
cum fuerit eius latitudo australis multas infirmitates
variolarum et morbillorum Jt in cancro multas
egritudines ex pleuresi infirmitates pectoris febres coti-
dianas tercianas et dolores guttur Jt ibi retrogradus
corporis aeris et debilitatem calorum cum fluxu ventorum
venenosorum Jt in leone corruptionem mortem et precipue
puerorum cum multo dolore ventris Jt Haly ibi
sub radiis infirmitates in partem signat et stacio-
narius infirmitates Jt Alb' in virgine retrogradus multos
dolores oculorum et mortem mulierum cum destructione
aeris et eius siccitate Jt Haly ibi sub radiis infirmitates
infirmitates facit vespertinus facit suffocacionem
Jt Alb' in libra retrogradus signat mortem subitam quorum
bonorum Jt in scorpione multos dolores oculorum et
bubones et egritudines et precipue in iuuenibus et inpte
domus Et si retrogradus infirmitates et corrupciones quod duo
ne signat Jt in sagittario et inpte occasus mors
Jt secundum Haly in sagittario vespertinus mors et et
infirmitas pestilencialis Jt Alb' in capricorno multa
mortem in fortunatum inpte meridiei et precipue
in iuuenibus et retrogradus mortem nobilium Jt
in piscibus febres tercianas et cotidianas inpte
meridionali et occidentali De sole dominus suis vero
vel de sui natura nichil signat quod potestas solis precipue
secundum procedit cum in iuste cum in signo in priore eius
Alb' 6o supra venerem in leone potestatem domini op
tinens signat multas infirmitates et dolores et
variolas et caliditatem aeris Jt in virgine in signo
egrotacione mulierum Jt in libra et eius latitudo in borealis
signat infirmitates ex parte morbilli Et si iuste elon-
getur longitudine fuerit longior a sole signat mor-
tem mulierum regum Jt Albumasar in capricorno multa
mortem Jt in aquario retrogradus egritudine hominum
per hominem Mercurius vero potestatem domini optinens
signat multas pestes et epidemias et corruptionem aeris
et precipue cum fuerit inuctus in ita ut sit non ut
eos aspiciat aliquo aspectu forti. Jt Alb' 4o de
omnibus magnis diebus in ariete multam mortem
mulierum et iuuenum Jt si fuerit latitudo eius australis
corruptio aeris et si retrogradus infirmitates ex morbillis
et variolis Jt in tauro multos dolores oculorum
inpte orientis et multam mortem nobilium Item
in geminis multam mortem cum egritudinibus morbillorum
Jt in leone multas infirmitates ex tussi et dolo

rerum bonarum et bestiarum cum multa morte
et pace in parte accidentibus et cum cum nobili bella
hoc nati non significat accidit peccati ut dictum est per
alias dicta et vbi suprascripta in geminis pro m diversis
apparens significat mortem morte et egritudines et bu-
bones Item in libra morte et tristicia Item in scor-
pione egritudines et morte Item in sagittario mor-
tes egritudines et detrimentum omnium aliorum et pace avium
Item in aquario morte in hominibus et eos curat
de alteris Nunc vero de eo quod vero relatis prius
supradictas exceleuantibus planetarum scilicet alios per alium
de signis magnis Item secundum hanc de coniunctione
tunc in prima dicta de tauro in 2° ter dicat
in albumasar vero saturnus scilicet Joue in leone significat
morte in hominibus In libra multas egritudines ex
tussi et labore In scorpione multa morte
in pluribus climatibus Item scilicet sole in leone morte pueborum
~~In scorpione multa morte~~ In sagittario morte bes-
tiarum In aquario morte mulierum Item scilicet venerem in
ariete morte in hominibus In scorpione magnas egri-
tudines hominum in pluribus regionibus In sagittario
significat morte mulierum In aquario timore mortis
scilicet reges In piscibus mors in pregnantium Item
scilicet mercurius in ariete multa morte in tauro mor-
te mulierum In cancro morte in pluribus Item
vero scilicet saturnum in tauro significat morte multorum
magnorum et nocentium in pluribus terris In leone
morte regum et multorum hominum In virgine multas
infirmitates et morte in hominibus Item scilicet martem
in ariete multas infirmitates et multos dolores
In leone morte minorum et populi In scorpione
morte filiorum regum In sagittario morte multarum
Item scilicet sole in cancro multa morte in hominibus In
leone concordia accidit Item scilicet venerem in ariete multas
infortunia et infirmitates et morte In geminis
morte mulierum in pregnantium In capricorno mor-
te ovium et boum et piscium et avium pluralium In
piscibus salutem omnium cum morte in pregnantium
mulierum Item scilicet mercurius in ariete morte militum
Item in tauro salutem hominum et gratie mobilium
In libra salutem in pluribus Item mars scilicet saturnum in
ariete bonum aerem estatis In tauro morte
abusione et siccitate In sagittario egritudine in pluribus
climatibus Item scilicet Joue in ariete morte in
hominibus Item in tauro morte magnatum
In geminis multa morte In scorpione morte
in pluribus climatibus In sagittario morte divi-
tum In capricorno morte ovium Item scilicet solem
in ariete morte et bubones et multa hor-
ribilia et pestilentie mulierum pregnantium cum
peste et siccitate aeris In tauro morte egritudines
et mulieres parientes pariunt filias In geminis
et in cancro morte in pregnantium In virgine

morte regum et pueborum ovium In scorpione mor-
te mulierum et morte ovium Item scilicet mercurium
in geminis et libra morte filiorum regum In scorpione
morte hominum et boum In sagittario et mors
et dolor in hominibus In capricorno mors et in-
firmitas in hominibus et mors ovium In aquario
mors in pluribus climatibus Item scilicet lunam in a-
riete morte multa In geminis morte regum
In piscibus morte hominum et pace regum Sol
vero scilicet saturnum in geminis significat temperatum aeris In libra
morte mulierum In scorpione morte et bubo-
nes in hominibus In capricorno morte et in-
firmitates in hominibus Item scilicet Joue in sagittario morte
in pluribus climatibus Item scilicet mercurium in geminis
in tauro bonum cum diu bona costa In cancro multa
morte hominum et corporis pluvium In leone multa
morte in hominibus In sagittario morte regum
pueborum scilicet leonem Item scilicet lunam in leone tristicia
caveum aeris In libra bonam complexionem aeris significat
venerem vero scilicet saturnum in virgine morte et egritudine
in hominibus In scorpione morte mulierum In sa-
gittario morte mulierum regum In aquario egritudines
hominum ex tussi Item scilicet Joue in tauro infirmitates
In cancro et leone vastitatem aeris et morte regum
et magnatum In virgine morte in pluribus
regionibus In libra multas febres et egritudines multas
In scorpione morte in pluribus climatibus In
capricorno pestilentia et casus multorum hominum
et morte ovium In piscibus morte mulierum
Item vero morte martem egritudines et pro febrili
morte vero significat in geminis morte mulierum In
cancro morte regum et eorum filiorum In leone
morte quamplures mulierum regum In scorpione
morte filiorum regum In piscibus multa
morte in hominibus Item scilicet sole in tauro
morte mulierum Item scilicet mercurium in tauro morte
et instabilitate hominum In leone multas egritudines
militum et multum ex tussibus significat mortem
equorum vero scilicet saturnum in leone morte hominum
significat bubones et morte in pluribus civitatibus
In capricorno morte mulierum regum Item
scilicet Joue in libra significat morte regum In capricorno
bubones Item scilicet mercurium in ariete egritudine
ex demoniis et febribus et tussibus In tau-
ro morte multa in hominibus In sagittario
multa ovium In cancro morte hominum In
aquario et piscibus multa morte hominum Item scilicet
sole in tauro multa morte mulierum In leone
morte in dembilantibus cum multis locustis
In capricorno bubones in corporibus Item scilicet ve-
nerem in geminis multa morte in pregnantium
Item in cancro morte et pace in pregnantium
obtalmia et pestes in hominibus In leone morte

in pluribus In sagittario multe et infortunii angustie
et mortis In capricorno abortus mulierum
et morte regum Item si luna in leone in terra
morte in hominibus et multas tempestates tunc
Item si saturnus in ariete morte in ... et aliis
In tauro ... et leone abortus in
pregnantibus In scorpione bubones et mor
te in pluribus bestiis In piscibus abortus in pre
gnantibus Item si Jove in ariete signat egritudines in
senibus In tauro pestilentia in multis terris Item si
mercurius in sagittario multam mortem Item si venerit
in tauro et capricorno mortem regum et ab
ortum in pregnantibus Item luna si ... in leone
signat mortem hominum In sagittario mortem quorundam
regum super terram maris Item alcabicius de coniunctionibus magis
dicit prima differentia ... signo ... venerit
... mors et fames et adversitas ingruant
17 Item ... de coniunctionibus magnis dicit prima cum
fuit coniunctio astrorum scilicet ... magne vel
eclipsis lune in ariete aut cum fuerit aries signum
profectionis orbis magni aut fuit in eo coniunctio
profectionis orbis magni aut pervenit ibi ...
vel profectio aut fuit ibi alcocoden aut dominus eius
... alicuius temporis revolutionis advenient infirmitates
per ... solis Item dicit 2o si in tauro
... fuerit ... signa nec erunt dolores gutturis
infirmitates et bubones Item dicit 3o in geminis
erunt egritudines et dolores capitis et mors
in animalibus cum ... caliditatem ...
... et abortus in pregnantibus et mors in
pueris Item dicit 4o in cancro erunt bubones
et mors in hominibus Item dicit 5o si in leone
erunt egritudines ... et mors ... et cum adve
... bubones ... multe mortes et durabunt si
in pregnantibus Item dicit 8o in scorpione egritudines
in hominibus et multa mors ... et ...
et quadrupedum et ... impregnationibus
sed infortunium ... accidet ambulantibus Item dicit
9o in sagittario egritudines multe erunt et precipue
ex ... et dolor in pregnantibus Item dicit 10
in capricorno erunt ... bubones Item dicit
11 in aquario ... et ... si egritudines
et siccitate ... Item dicit 12 si in piscibus
erunt egritudines in hominibus et ... ex ...
et ... nocumentum Item alcabicius
de coniunctionibus magnis cum fuerit signum profectionis
orbis magni aut astrorum revolutionis aut ...
aut ... magne vel eclipsis in eo
... si ... fuit
in ea signat quod ... in pregnantibus et animalibus
... infirmitates
multas labores et fatigationes ...
... medii ... 26 et ...

dicit prima et alios ... domini ... domini ...
Item alcabicius ... dicit ... cum fuerit in ... erunt
infirmitates et mors ... signum ...
... est mortis Item si in ... domo ...
in 12 ... et non ... et ... debes ...
... in revolutionibus annorum mundi et in ...
... cum ... in ... temporibus ...
pestilentie et ... corpore ... Item messahala
in ... 10 aspice ... saturni et
Jovis ... et ... et ... qui ...
... qui si fuerit malus signat ... famem
siccitatem guerram et ... et mortem ... si
fuerit saturnus fortior Jove signat malum et si
fuerit ... corpus in signis aereis signat siccitatem et
... In aquaticis ... multam pluviam et pestilentiam
et ... infirmitates ... Item ... qui dicitur conservator
in ... de tempore ... 30 ...
... pestis ... signum ... pestilentiam et ...
... 48 gradus ubi sunt stelle ... in
... et 40 minuta In sagittario in
14 gradibus ubi est stella que dicitur sagitta ... latitudinis
... 40 minuta Item in aquario ... cauda
capricorni 12 et latitudinis ... 30 minuta
Item in aquario ... cum ...
piscium ... aque aquarii ... per ...
stellas ... in ... 10 usque
ad 10 gradus 20 minuta ... Ista autem sunt loca per que
fuit pestis et mortalitas sunt ... alia loca que
... Item ... in ... qui ...
... tali ... et ... et ... si sit
saturnus cum Jove ... et ... si ... in
aspectu ... fortissime
... ut fortior aspectus ...
... sunt omnes stationes ...
... ut ... fortior ...
movetur ... ut ... et ut ...
... et ... figuras que sunt
... sunt ... et
infirmitates ut si ... in figura ... erit
in ... sicut ... in figuris hominum in ...
et ... omnes ... que sunt in figuris ...
... et ... ad naturam signi ...
... 12 signorum ad ... respice ...
... et cauda leonis est in ...
sit ibi ... et ... infor-
... ut
... ut accidit infirmitas que est ...
et cum ... ut leo ... de aliis figuris
... que ...
... signorum ... latitudine
... et de figuris ... loquitur ...
mortalitas maxime pertinet ad saturnum ...
Item abraham avenezra in libro revolutionum annorum
mundi ... 4o dicit quod in ... saturni et Jovis ...

procendu e ad disp̄o cingletz corp quos fuit ꝯ̄for
loco suo augis aut eius opp̄to in suo ecentro et
in suo epiciclo Et si ambo fuerint dūta in mo^do
aut ret^ro cumplius et eius lati^do fuit a^lis aut
meridionis et ꝯ̄tra sit illa i in suo ꝯ̄sida cui ipso^r
sit dignitas in domo et ei inveni^t q̄ saturnus
fuit ꝯ̄prior loco sue augis q̄ Jupiter aut latido
eius fuit a^lis et Jouis meridiana vel in eclipsa
lia sit Jupiter aut latitudo saturni sit maior a^lis
q̄ Jouis aut a^t saturni aut in ecliptica lia Jouis
ꝯ̄ro ret^da aut utrisque ei meridio^l latitudo tn saturni
sit minor q̄ Jouis Rursus si saturnus sit in loco ?
quo sit dignitate tūc p^p nam saturni multiplic^r
infirmitas et fames etc Jt in ecclipsi lunari
fuit e u ci fuit 2° saturni et martis in sig^o
t^u uāno sig^e multitu^de infirmitatum Jt abraham
avenezra sit e A. et q̄ debes respice ad
locum eclips cum gradibus luminis et locum domini vel
oppositis partes si fuerint in aliquo sig^n nūo^p q̄
sit de sig^a hōibus et sit stelle benivole aspiciens
sole et lunam in ma^{le} corporum hoc in sig^o
sanitatem morbis hominibus et pecoribus Et si fu
erit stelle malifice a^t aspicientes et ipsi nos sig^o
ē egritudo et infectio magna ei us fuit 2°
in signis aquis et aspexerit ipsum infortune
et malum illis qui vadunt p in mare et hiis
aliis quorum via e aqua Jt si fuit 2° vel eclip
marete hoc modo judicat si gregibus besti
aru ei aut in tauro si armenta magnarum
bestiarum ei in leone si silvestres et ac de
aliis Jt dicit e 8° Jouis si fuit in domo aliqua
malefica aliqui et ei maleficas ꝯ̄iungitur fuit q̄
dominus in hoc eclip lune no et ita malefica sicut
ipse e stelle quae benivole in asp^{to} in eclipsi lune
magis valet q̄ 9° in hoc eclips solis q̄ infor. nā
bo in oppō magis ledit q̄ in coe quia in coe
ꝯ̄busta e a sole et sūs dominium e qui pote sig^n
pestis ep^{ia} aeris q̄ corporum cum in eclipsi lune
vel solis dicitur Jt sicut in parte c^o dicitur est
de albro 2° de ꝯ̄plus elcip te 2° e primo 9°
Jouis et martis in ꝯ̄us cum aliis ꝯ̄iunctis
q̄ id sig^m e eplus a ce facunt de tos pestiles
et aeris corruptiones debes est hic sup^a e
regulas quasdam que ponunt in e respiciendo
coniectes signes plan. et sig^{to} ad p̄nostic^{um}
de pest^a et epy^a et corrupto aeris in in mūd
orbis magni et eius magne et eclips lunarium
qualis aut debes p̄nostice de pesti^a et epi^a
et corrupte ae^{is} p ptolomeum et haly dictum est
sus ment^s p mo hiuz li^e distincte 2° etc

Est at modo ꝯ̄ponere rescit de hiis p iud^{i}
annorum mundi et p mentioq̄ ꝯ̄ anni et de a
nis singulis pestes et infirmitates etc Jam primo
sed dic q̄ ipe inter nati fuit quidam anni infortunati
quibus in quibus infirmitates et multa alia multa
pericula et infortuna nata ꝯ̄tigunt de quibus ad
pns volo facere dygressionem et vocatur anni climaterici
fastidios de hiis annis lo^r Julius firmicus li^o 2°
e 9° dicens ale in e cardo climatericos et septem
anni et noni p se vite ipe multa tunc eventus ibi
ꝯ̄ba et latenti ide et varias hoc pictorum distinctiones
sp afficit In 63 anno ut usque uim dicunt phi^e eius
ꝯ̄cepit androinadus appellatur e nonus anni 63
anos efficitur q̄ i^r ut usque uim esse maior nota^o
equata ide ꝯ̄rit g^idis sp p̄iculi distr^e me
impotencie ei n. septies annis et noni q̄ ebdo
mada ag^{e}s et enedata appellant^{ur} g^{r}ua
pericula hominum sp inducunt q̄ facite 63 annis
quia ut usque uim multiplicata et iunct sibi obli
gata p̄ficit summam et excat abest abegistiois
androinadas dicit e q̄ tm dici sibi stringat
et debilitet Jd et paulo post q̄ pericla que in
hiis annis fuit a^d ex accusatoribus aut insidiis aut
naufragationibus aut itineribus aut debilitate corporis
aut bestiis aut aliis distinctionibus et huiusmodi aut
agellis li^o 14. uectam (?) e a^o 8^t obseruatione
en medicinam in eoia expertum ꝯ̄plerisque senibus
63 anni vite cum periculo et clade aliqua venire
hunc annum astrologi appellant climatericum Jt dicit q̄
diuus Augustinus misit ep̄las ad gaium q̄ ipe
transmisset 63 annum vite sue et orauit et lau
dauit deos suos Jt ha^z 2° e 10. ce mentionem de
uno annorum vite septenario picula q̄ vite
fortunarum e hominum q̄ climateris a caldeis appellant^o
ꝯ̄uissiās q̄ se ꝯ̄firmat ananos Jt aliter dicit
de no nonenario vite et de cuius infortunis
ꝯ̄stitutum anni climaterici et p̄dictis annis anno decies
sut anni infortunati in bu cum eius nata eo
ꝯ̄tra ut singulis se bn p̄fuit ab annis infor
tuniorum p̄dictorum etc Jmic redeat ad ꝯ̄ppō^m cum vo
luerit p̄nosticari p reuolutiones annorum mundi
de pesti^a epy^a et corrupte aeris p mentionem e^a
anni 63 te primo sīe dūm anni impetrato doc nota
te^a ꝯ̄ distinctio 9. Dicat itaque alius in me^a
in reduction dicta 4° a^a cum fuit dūs anni sine
impeto aliquo sole faciet frig. et siccitates p uniu
sas regiones aeris saturnus astrorum anni^u e carta
sue augis in regionibus australibus tpr^e ca
lore Jt dicit saturnus cum fuit a^d de in yeme
augmentat sp̄le^{xe} absque aspectu in^a no vel alius
pte ad eos infirmitatibus signorum auget im^r
mutes yems et in eius longitudine et forte augm
tat^r in eo plurium veterorum a^l^u qui fuit nimis
fr et et destructio aliorum et dom^{us} et ei astrorum
fuit diffi^s et et i mor al^{ar} plurium ce a sole

qui coniunctio in aug[illegible] sicut capricornus cum non coniunctio
cum non solis ut [illegible] Item aliter si fuerit Jupiter dominus
anni et ut dixi in e coniunxerit soli et non fuerit impeditus
aliunde erunt tempora bona et alia [illegible] Item mars
[illegible] si fuerit dominus anni et fuerit a sole in estate in
quibusdam apoplexiis [illegible] in ad eos infirmitatibus
[illegible] aut aliarum stelle erit [illegible] et
calor nocivus in [illegible] in medio [illegible]
et medium [illegible] et magis si mars [illegible] fuerit Item
[illegible] quod sol cum fuerit dominus anni erit et multa
instabilitas nisi fuerit [illegible] aut fuerit
cadente que residue [illegible] domus fuerit cadentes [illegible]
fuerit [illegible] fortunatum eius [illegible] venus
cum dominus anni et [illegible] modo soli coniunctio si
venus fuerit aut [illegible] et [illegible] in estate
et [illegible] in [illegible] et [illegible]
Item mercurius si non impeditus aer [illegible] corporibus
corruptus [illegible] ventosa Item luna [illegible] anni
disponet [illegible] qualitates [illegible] sicut [illegible]
[illegible] anni faciet soliti calidiorem et humidiorem
et hoc [illegible] frigida et [illegible] calidam
et siccam [illegible] et sicca [illegible] et humida
et debes [illegible] potestas [illegible]
[illegible] de signis [illegible] cum fuerit dominus orbis magis
aut [illegible] magne aut eclipsis lune Item aliter
[illegible] in quo [illegible] de domino anni
cum saturnus fuerit anno et sine impedimento et
[illegible] ut aspiciens cum [illegible] fiet et
accipiet ab eo dispositionem morietur aliqua mulier
[illegible] Et si fuerit in signis [illegible] et mors [illegible]
[illegible] et sic de aliis signis si aut saturnus fuerit
in ariete ut eius [illegible] non [illegible] remo
[illegible] et [illegible] signa [illegible] et
mortem aliquam Item in tauro ut eius [illegible]
et impeditus [illegible] erit mors [illegible] in
[illegible] signo fuerit aut [illegible] fuerit aut in oppo
[illegible] signi Item in geminis ut in eius [illegible]
retrogradus et [illegible] erunt infirm
tates [illegible] aut fuerit in [illegible]
[illegible] et dominus anni recipit dispositionem domini [illegible]
et fuerit ipse in eodem signo morietur multi homines
[illegible] Item in ariete significat [illegible] morte
[illegible] et [illegible] significat morte
[illegible] Item in cancro significat [illegible] et dolore
pectoris et si aspexit [illegible] venus et [illegible]
anni et [illegible] dolores oculorum Item in leone febres
[illegible] et mors [illegible] Item [illegible] cum saturnus
multa pestis in [illegible] et [illegible] sit calor
[illegible] Item in [illegible] significat pestes
in [illegible] et [illegible] infirmi
tates et febres Et si aspiciat eum sol aut [illegible]
[illegible] ei fuerit non erit pestis Item [illegible] dolores
et si [illegible] fuerit ei luna et Jupiter et pestis

et mors calida Item [illegible] significat destructionem et
impetum in [illegible] et [illegible] in [illegible] si [illegible]
fuerit ei [illegible] et mors et [illegible] cum [illegible] et do
lores [illegible] Et si coniunctus fuerit ei venus
erunt dolores oculorum et febres [illegible] Item in [illegible]
[illegible] mors in [illegible] Et si aspiciat eum
Jupiter [illegible] Item [illegible] erunt in[illegible]
mitates et pestis et plage [illegible] Jupiter [illegible]
[illegible] erunt [illegible] bona si fuerit impeditus Item mars cum
fuerit dominus anni et non fuerit impeditus erunt pestis
et [illegible] modicum Item [illegible] et [illegible]
eius [illegible] et [illegible] in quo aspiciat [illegible]
significat infirmitates et mors [illegible]
in [illegible] signo fuerit [illegible] sicut oppositus ut
[illegible] si aut fuerit retrogradus et fuerit significator
significat pestes [illegible] Et si fuerit ca
dens et non aspiciens [illegible] fuerit [illegible] impote
[illegible] faciet [illegible] et [illegible] infirmitatum
calidarum si aut retrogradus [illegible] multi
homines [illegible] Item in ariete et eius [illegible]
[illegible] et in [illegible] infirmitas calida et sicca Item
in ariete dolor oculorum Item in tauro morte [illegible]
et [illegible] et dolore oculorum [illegible] Item in [illegible]
dolor [illegible] et [illegible] infirmitates et
febres et erunt dolores [illegible] et mors in
equis et omni quadrupede. Item in leone [illegible]
mors in bestiis et [illegible] mors et [illegible]
[illegible] ventris et mors [illegible] Et si in libra significat
dolores et [illegible] mors in [illegible] et si in
[illegible] erunt [illegible] pestis Item [illegible]
multos dolores oculorum oculorum et [illegible]
~~[illegible] oculorum~~ dolores in iuvenibus et maxime in
[illegible] Item in sagittario [illegible] et [illegible] mors
[illegible] et [illegible] infirmitates et
[illegible] et erunt dolores oculorum Item in capri
corno morte et [illegible] oriens
et [illegible] mors in iuvenibus Item [illegible]
et [illegible] et [illegible] rex [illegible] et [illegible]
[illegible] Item in piscibus [illegible] mors [illegible]
[illegible] Item si [illegible] venus [illegible] anni erit
mors in [illegible] et dolores oculorum Item venus cum
fuerit anno libera [illegible] et non impedita erit
multum gaudium et pax in [illegible] ut de Jove
dictum est si [illegible] impedita et anni [illegible]
erit pestis et [illegible] in [illegible] Item
mercurius cum fuerit anno et non impeditus et fortune
aspiciunt eum et anni [illegible] et [illegible] et co
[illegible] si aspexit cum dominus domus sue et salus
magna et si [illegible] fuerit [illegible] et [illegible]
non respexit cum dominus domus sue Item in ariete
significat morte [illegible] si coniunctus fuerit
et sol [illegible] si aut fuerit [illegible] sol
mars atque venus non [illegible]

fient multi dolores in oculis Item in tauro
dolores colli et gutturis morte et morte repentina
et aspexerit Iupiter et Venus aspectu amici et Venus fuerit
combusta et mars in cancro Item in geminis mor-
talitas in magnatibus et pestilencia communis et mor-
te in mulieribus et multitudine quorumlibet Item si sol
sol et Iupiter aspiciunt aspectu amicitie pestis et mors
Item in cancro multe infirmitates in collis hominum Item in
leone multe dolor oculorum Item in virgine et mor-
te et in libra et apparuerit et saturnus dolores capitis
et ventris fiant et aspectus solis hoc impellit
Item si sagittarius fuerit et aspicit cum mars pestes et febres
faciet homines timere et dolor oculorum cum rubedine
et lippa Item magnates pruritum et pustulas Item si
combusta fuit et Venus multe pestes et the?oria cum
aspectum planetarum et fortitudinem eorum Item Lucidor profuit
anno lunari a malis multiplicatur plus et bonum in
eis Item Albumasar de floribus libro de domino anni
Iupiter in revolutione anni si fuerit in signo aereo anni
significat corruptionem aeris cum corruptione aeris Item si in signo
bestiali erit nocumentum in bestiis et maxime in quibus
vertuntur homines de hiis quod pertinet ad ipsum signum
sol vero cum fuerit in hora revolutionis impeditus accidet
multe infirmitates hominibus et specialiter si fuerit in signo
humano Item radii dei cum fuerint radii saturni in
signis communibus anni et aspectibus eorum aut precedit
radios suos ad eam ex oppositione aut ex quarto aspectu et
fuerit in revolutione anni in signo aereo et impeditus significat
corruptionem et plurimum aerorum nocivorum Item mars cum
fuerit in geminis vel cum principiis et dominus anni et non fuerit
in angulo sed aspexerit aspectu et est dominus significat in
firmitates ex calore ventorum et saturnus generantes in regione
que fuerit eiusdem signi si aut fuerit retrogradus
significat pestilenciam Item si venus aspexerit aspectu tonitruus
significat infirmitates malas in hominibus Item si mercurius
fuerit significat infirmitates et dominus anni et ductus et pestilencie et
ut eius complexio et sicut non fuerit in angulo et
mors prolixa et sic plura si aut non fuerit in angulo et
aspexerit aspectu fuerit quod ductus in hominibus et loquitur
de eo et si retrogradus significat fortes egritudines et eius generaliter
eodem non aspexerit aspectus hec et singulariter in uno loco
Item Albumasar de coniunctionibus magnis dicta prima et haly
abenragel libro 8 capitulo primo dicit accidentalia eius sunt pestes
et mortalitates hec omnia fiunt alieno genus ut oppositio
in medio quarte in revolutione solis in ariete et ab
ascendente anni et ab annis anni maiorum et sic hec
omnia fiunt salutis ab infortunis salute significat illo
anno et non significat pestilencia et corruptio in anno et
post dominum eorum ascendens aut duo eorum et licet
fuerint infortunati sic tamen infortunatis et applicant
ad dominus duodecim domorum significat multa mortalitate
et multas corruptiones et si non fuerint tamen applicationes
nec corruptio pestes et mortalitates et de omnibus his
significatores aut plures eorum applicati dominus duodecim
domorum significat mortem subitaneam absque infirmitate

et applicantur dominus duodecim ... [illegible] ... erit
infirmitates et non longe et si infortunatus fuerit
mars et in signo cadente et appropinquans fu
fortunatus significat infirmitates calidas et siccas et similiter
sed si infortunatus fuerit saturnus et vir similiter infir-
mitates longas de sui natura et maxime si fuerit tar-
di motus et appropinquans in signis fixis et sicut
quod erit inde infirmitates de melancolia et
mania passionis et dolores in renibus Item Haly dixit
sicut quod solius sunt anni pestilenciales aspice quod di
visio anni applicatur tribus mercurio et tunc sunt combusti
cum saturno et erit et quando applicat revolutione aliarum
domorum malarum et hec combustio cum saturno Item de 6
et si fuerit mars infortunatus maior et infortunatus duo
domos dispositores et loca partium anni et si ipse
fuerit aspiciens de malo aspectu indicat mortem et
infirmitates et infirmitates calidas et si aspectus
fuerit saturni in hora nativitatis indicat destructionem
et dolores ventris et passiones yliacas et
colicas Item quando in revolutione anni saturnus est in 6 domo
significat mortem militum et regum et quando mars fuerit
in 12 domo a sole significat fortes infirmitates in
locis insignibus dominus Item in spere ad lunam et eius
... domini non si ibi fuerit mars significat infir-
mitates in hominibus et si 10 signum fuerit masculinum
et in masculis quod infirmus et sic est
et si saturnus fuerit in 6 domo ab ascendente significat
infirmitates multas in populo Item si Iupiter fuerit in
cauda vel malo loco significat mortem altorum hominum
et infirmitates et infortunia et si fuerit combustus
significat destructionem iudicum prelatorum et religiosorum
Item si mars fuerit in 6 domo a sole vel revolutione
anni mundi magna et infortunia Item si fuerit in
6 domo aliter idem et saturnus fuerit in 6 domo
ab ascendente erunt infirmitates generales et si in
signo masculino magis et in 7 et in septima domo
in hora et sic in 6 Item quando saturnus in signis infortunatus
dampnum in bestiis et quadrupedibus natis suis Item
dixit sol in medio mundi bene quando ipse dampnabitur dampnum
nunc aeris et quando luna dampnat dampnabitur tota
loca in quibus fortune fuerint et fecit in quibus
aspexerint signa bona in natura suis fit dampnum
in in quibus fuerint infortunate Item si fuerit
dampnum in 4 domo et eius domino et dampnum
in hominibus et infirmitates et dolor Item quando
mercurius in revolutione anni iunctus fuit cum Venere
significat in mulieribus dolores et egritudines et quando mars
fuit coniunctus cum saturno mortem feminarum Item sol
cum capite mortem Item in cauda dampnum in
the?fis et pestes in bestiis Item cauda cum
Venere destructionem mulierum Item cauda cum saturno
in sagittario mortem regum et quando ... respiciunt
... que sit causa signi quod si ...

fuit infortunatus [illegible] morte significat divitum [illegible]
[illegible] fuit aspectus [illegible] in occasu et mors erit in
medio et ex [illegible] aspectu medici si in austro et
in [illegible] cum in revolutione anni fuerit in [illegible] vel opposito
solis regibus infirmitates significat. Item si luna cum saturno
fuerit infirmitates [illegible] Item in [illegible]
mo et signo [illegible] et mors [illegible] Item
quando Jovis cum marte significat morte [illegible]
[illegible] si fuerit in signo fixo et [illegible]
[illegible] et a domo [illegible] et [illegible]
[illegible] significat morte
mulierum [illegible] Et si mercurius fuerit [illegible] et significat
[illegible] morte [illegible] et [illegible]
in [illegible] morte et pestilentiam
[illegible] Item Jupiter saturnus et mars [illegible] morte
bestiarum et multe erunt infirmitates [illegible] de
colera Item mars et Jupiter in [illegible] morte
[illegible] et [illegible] in [illegible] et [illegible]
et erunt multe [illegible] et nubes et dampnum
[illegible] Item si scorpius fuit ascendens anni saturni
[illegible] fuit et mars cum eo [illegible] ut longe ab eo
fuit et mars cum eo [illegible] et venus fuit [illegible]
[illegible] ascendentis et venus fuit [illegible]
et Jupiter [illegible] judicia mala morte et in
firmitates quia scorpius est infortunatus signorum [illegible]
cum dominus infortunatus [illegible] Item sol mars et [illegible]
[illegible] in capricornio destructionem in regibus
[illegible] infirmitates calidas Item saturnus Jupiter et
mars [illegible] in revolutione anni morte et
multum dampnum [illegible] Item quando saturnus et caput
[illegible] in revolutione anni in signo igneo erit
dampnum in bestiis [illegible] et in arboribus
[illegible] in [illegible] Item
[illegible] in revolutione anni ut aliqua [illegible]
fuit [illegible] retrogradus ut [illegible]
morte significat in [illegible] regum [illegible]
[illegible] Item [illegible] aspecta [illegible] ut oppositionis [illegible]
fuit [illegible] solis [illegible] et eius [illegible]
et locus [illegible] et post aspice lunam [illegible]
ab [illegible] ut opposito cum [illegible] applicatur [illegible]
fuit fortunata vel infortunata fortis vel
debilis [illegible] judicabis et si est in bono statu
mutabitur de statu [illegible] aut [illegible]
[illegible] ut [illegible] dignitates [illegible]
bonum et fortunam non tamen mutabitur de loco
in loco ut [illegible] si luna fuit debilis
et [illegible] et aptata infortunatis et ille sit
[illegible] significat malum statum et [illegible] in [illegible]
et infirmitates Et si [illegible] cum luna ap
tata fuit dominus [illegible] domus [illegible] ut [illegible]
dignitate [illegible] in [illegible] domo [illegible] luna ita
quod non sit dominus eius significat morte et infirmitate
et si [illegible] infortunata fuit talis et dominus [illegible]
domus [illegible] fuit [illegible] significat

morte Et si [illegible] cui applicatur luna
fuit saturnus evenient infirmitates [illegible] et applicata
[illegible] fuit ad [illegible] et erunt infirmitates
calide et sanguinee Et si status lune et in
fortunatus fuerit [illegible] ut [illegible] si sit
in bono statu et [illegible] in malo tunc
mutabitur de malo ad bonum et [illegible] ut [illegible]
quando mars in revolutione anni fuit [illegible] et [illegible]
[illegible] et fuit [illegible] ut debilis significat
[illegible] morte et infirmitates calidas et [illegible]
[illegible] et quando luna fuit [illegible] et infortunata
infirmitates [illegible] et paupertas [illegible] Item si fuit
[illegible] anni in scorpione retrogradus morte et
[illegible] et [illegible] Item si fuit impeditus
[illegible] et [illegible] multa mala et [illegible]
[illegible] quesitum de [illegible]
[illegible] et multa dampna et mala Item quando sol
in revolutione anni fuit in [illegible] domo et mars in
ascendente accidet in [illegible] anni infirmitas Item quando [illegible]
fuit dominus anni et in bono loco et fortunatus et
[illegible] Item quando
[illegible] fuit dominus anni et in bono loco et fortunatus
significat sanitatem et bonum Item si fuit [illegible] significat
[illegible] Item iste [illegible] multum [illegible] in
[illegible] de [illegible] et guerre
Item [illegible] quando saturnus fuit [illegible] revolutionis
anni et [illegible] fuit [illegible] et fuit [illegible]
et infortunatus [illegible] et infirmitate significat et
[illegible] si fuit in signo [illegible] et [illegible]
ab ascendente fortunatus Item quando fuit [illegible] signum
fuit [illegible] significat infirmitates [illegible]
[illegible] Item de [illegible] fuit in [illegible]
et [illegible] Item quando fuit in [illegible] domo accidet
[illegible] que sunt de [illegible] signum Jupiter
[illegible] cum fuit [illegible] revolutionis anni et fuit
fortunatus et fortis et aspexit cum domino domus
in signo [illegible] et [illegible] et si in signo
quadrupedum [illegible] Et si [illegible] infortunatus infirmi
tates [illegible] de [illegible] et [illegible] significat
Item si in [illegible] domo et fortunatus [illegible] mors in
[illegible] et si infortunatus [illegible] multa et
[illegible] signum [illegible] fuit mars [illegible]
fuit in domo [illegible] significat et [illegible] Item
si [illegible] domo et signum fuit [illegible] erunt in
firmitates calide et [illegible] Item in [illegible]
et mors [illegible] de [illegible] fuit significat accidet
mors in [illegible] bestiis [illegible] in [illegible] domo et mors
subitanea [illegible] signum Sol dominus [illegible]
[illegible] anni in [illegible] domo [illegible] fuit [illegible]
[illegible] in [illegible] et [illegible] accidet [illegible]
Et si fuit in [illegible] domo accidet infirmitates et
dolores in oculis [illegible] et morientur bestie
[illegible] fuit signum quadrupedum Item si fuit in
[illegible] domo et dominus [illegible] domus aspexit cum signo

eius significat mortem. Item quando Venus fuit anni in
ascendente revolutionis erunt salvationes hominum
et gaudia multa. Item si fuit in 6 domo in signis
quadrupedum cadet bestie [illegible] et accidet
infirmitates in mulieribus et mala [illegible]
Item si fuit in 8a domo mors multa in mulieribus
et si fuit recepta a Iove vel cum Venere fuerit in revolutione
anni ut ascendente revolutionis et [illegible] bonus anni
et gaudium. Item si fuit in 6 domo accidet in
firmitates in [illegible]. Item si in 8a [illegible] mo
rientur. Item si luna fuit domina anni in ascendente
revolutionis et fortuna et bona anni hominibus
Item in 8a domo accidet mortalitates in hominibus
et si fuerit infortunata et peius. Item scias quod quando dominus
anni dampnatus fuit accidet dampna que [illegible] in
proprietate signi in quo fuit et si ipse planeta in ascendente
fuit [illegible] orientalibus et in 4o et occidentalibus
et in medio celi in meridionalibus [illegible] in [illegible]
et si planeta fuit in signo calido erunt infirmitates
calide et in frigido frigide et si [illegible] in aere erunt
ventose infirmitates. Item [illegible] quod in domo [illegible]
significat [illegible] infirmitas et quod membrum
in quo fuit ille significat [illegible] homines ut
[illegible] quod accidat alteri et
[illegible] et [illegible] in die [illegible]
in [illegible] que significat et [illegible] membrum
[illegible] et quas [illegible] significant et [illegible] infirmitates
[illegible] debes
[illegible] iudicium de pestilencia et [illegible]
Item Haly capitulo 11 quod in revolutionem anni [illegible]
stella quando sol intrat primum punctum arietis et apta
ascendens [illegible] loco in quo fuit et ascendens medii
celi et ascendentis in quolibet climate apta per singulas
[illegible] quas [illegible] et apta [illegible]
et [illegible] ubi cadit ascendens cuiuslibet climatis quia
[illegible] non poteris [illegible] nisi per [illegible] et [illegible]
moritur rex unius climatis et rex alterius climatis
habebit prosperitatem et [illegible] et [illegible] in
uno climate et indigentia et fames in alio
hoc totum non poteris scire nisi per [illegible] et
[illegible] Haly debes [illegible] in [illegible]
[illegible] de [illegible] et guerra. Item dicit
quod ascendens anni fuit aries et Mars fuit in
eo ut bono aspectu ipsum aspexit et fuit salvus
significat bonum illo anno [illegible] fuit in [illegible] dominus
ascendentis et in loco [illegible] ascendenti. Item [illegible]
retrogradus significat [illegible] et [illegible] in hominibus
[illegible] ascendens fuit. Item si Saturnus fuit in
ascendente accidet multa et [illegible] multe et
sicut sol fuit in 6 domo habebit rex illo
anno [illegible] et infirmitates et [illegible] cum
aspexit [illegible] domus [illegible] in 10 anno forte
morietur. Item si luna [illegible] fuit in 6 domo [illegible]

multe infirmitates [illegible] hominum. Item si luna [illegible]
erit in 8a domo significat multam mortalitatem. Item
si in revolutione anni Saturnus fuit in 7a domo ac
cidet mors hominum in [illegible]. Item in 4a [illegible]
[illegible] morientur. Item in 8a mortem camelorum
Item Iupiter fuit in ascendente cadet [illegible]
[illegible] infirmitate et malo. Item in 4 significat [illegible]
[illegible] illo anno. Item in 6 febres et
infirmitates calidas. Item in 8 mortalitates subitas
Mars vero in 6 domo significat [illegible] et [illegible]
[illegible] Item in 8a moriuntur homines in
firmitatibus calidis et sanguineis. Item Venus
in 6 infirmitates in [illegible]. Item in 8a multi
iuvenes moriuntur. Item Mercurius in 6 multas
infirmitates in [illegible] et [illegible]. Item capitulo 12
quod fuit [illegible] in ascendente aut applicatio revolutionis
anni ad locum [illegible] accidet [illegible] et mor
talitates in primo anno [illegible] et significat [illegible] planeta
[illegible]. Item quando [illegible] fuit in 10o domo
mortem [illegible]. In 6 infirmitatem. In 8 mortem
Item scito quod ascendens et luna [illegible] erunt significatores
[illegible] et quando fuit in 6 domo et fortuna significat
infirmitates et dolores et mortem. Item si Mars
in revolutione anni fuit [illegible] et [illegible]
non in [illegible] in loco [illegible] aspiciat ascendens
significat forte infirmitatem [illegible] et [illegible]
[illegible] in quibus [illegible] de [illegible]
et [illegible]. Item si retrogradus mortem et [illegible]. Item
si fuit dominus anni [illegible] aut [illegible] erunt in
firmitates calide et sicce. Item in tauro et in [illegible]
[illegible] et in [illegible] significat mortem in [illegible]
[illegible]. Item in cancro et in [illegible] aliquo [illegible]
non dando [illegible] climate
erit pestilentia et si fuit retrogradus peius. Item
si fuit tardi motus et in signo [illegible] et [illegible]
domo et mors [illegible] in hominibus et [illegible] cadet
Item capitulo 14 [illegible] Mars cum Iove in revolutione
anni moritur rex et erunt [illegible]. Item
quando luna eclipsatur in revolutione anni ~~Mars fuit [illegible]~~
[illegible] mortem magni regis [illegible]
Item quando in revolutione anni Mars fuit [illegible]
[illegible] mortem significat. Item quando in revolutione anni
[illegible] Mars cum Iove significat mortem et pestilentiam
[illegible]. Item capitulo 14 quod in revolutione anni fuit in
Venerem et Saturnum aspectus [illegible] ut de 6o [illegible]
[illegible] et erunt multe infirmitates et quando
Iupiter Mars cum Iove et pestilentia [illegible]
quibus Iupiter et quando Mercurius [illegible] fuit cum Iove
et si [illegible] fuit in [illegible] multe
significat pestilentiam et magnum calorem [illegible]
Item hec omnes significationes in revolutione anni habebunt
[illegible] principibus [illegible] et aliis
[illegible] debiles. Item [illegible] magis

ascendens primus et mars in revolucione anni fuit
in ariete et dominus anni aut in eius triplicitate et dominus
anguli erunt infirmitates calide et sicce et si retrogradus
erit fortius. Item si saturnus fuit in tauro aut in eius tripli-
citate et retrogradus morte iuvenum et fortius si fuit in
medio celi et si fuit luna in signo 3o ab eo morte regum
seu ducum testatur. Item si retrogradus et malignus aspectus
martis et multa mortalitas et precipue in [illegible]
illa et signi. Item si fuit mars in hac triplicitate et
dominus anni cum eo et in angulo significat morte besti-
arum. Item saturnus in geminis aut triplicitate eius et dominus
anni in angulo atque cum eo multas infirmitates
habet et si non fuit dominus anni et fuit in angulo [illegible]
recipiens dispositionem a domino multi homines mo-
rientur ex tremore et si retrogradus erunt infirmitates.
Item si mars in hac triplicitate cum eo et in angulo
et aspexit astrum generet homines egritudines et
fortius in regionibus que sunt in directo signi illius
et terre et etiam aspectus eius. Item si ibi retrogradus
infirmitates apostemata et si non aspexit astrum et fuit
cum eo significat egritudines puerorum et sanguinis. Item si fuit
saturnus in cancro et eius triplicitate et dominus anni et in
angulo atque cum eo et mars fuit cadens ab eo
significat egritudines adversas in partibus que sunt in directo
signi eius et in medio et aspectus eius et si fuit ibi
retrogradus erunt mortalitates multe. Item si fuit saturnus
in 11. domo ab ascendente revolucionis et retrogradus et
mars aspexit eum significat mortem in regionibus signi
quod fuit in directo eius in medio vel oppositione eius et si fuit cadens
ab aspectu ascendentis dominus et mars cadens ab eo
significat [illegible] pluvias bonas et pestilenciam multam et
multam siccitatem et [illegible] [illegible] nati signi in
cuius directo fuit et si mars fuit in hac triplicitate et
non aspexit astrum et dominus anni et cum eo esset sal-
vus ~~fuit~~ a saturno significat mala et infirmitates [illegible]
Item si fuit et receperit ascendentem et saturnus in angulo
erunt infirmitates corrupte et si saturnus cadens ab
eo accidet in regionibus maris directo fuit significat
egritudines ex calore et febre et pustule et variole
cum [illegible] in signis assiduis. Item in leone
[illegible] fuit dominus astrum in revolucione anni impetus
[illegible] impetus et homines [illegible] signi ascendentis
et maior [illegible] que est eius signi [illegible]
ut [illegible] fuit [illegible] impetus [illegible]
[illegible] impetus [illegible] infirmitatibus et pustulis.
Item [illegible] dominus ascendentis [illegible] significat impetum
in [illegible] et si fuit [illegible] et [illegible]
[illegible] signi [illegible] fuit. Item albumasar et [illegible]
[illegible] in libro judiciorum in 1o capitulo de annorum peste
et salute [illegible] anni in [illegible] locato ascendentis
et oppositione solis que ingressum in arietem precedit
[illegible] nova [illegible] namque astrum et luna [illegible]
[illegible] non [illegible] aut opposito
dominus liber [illegible] tamen fortunis [illegible] applicatio

aut [illegible] in solis et lune aut saltem ea qui dominium op-
tinet anni salubrem absque morbo indicet. Item
astrum domini luna vel non fuerint aut oppositionis dominus in-
fortunatus aut hoc est malis mortalitate et pestem
asserit et si corpora que [illegible] et luna ob-
[illegible] infortunium cum sit [illegible] dominus fit applicatio pestis
et [illegible] cum alius accidit [illegible] paucos affert et si multi-
plex fuit mortibus paucos tamen opprimit amplius
[illegible] aut corpora ab adustione recedens
et cum sit [illegible] domino applicatur [illegible] longiores absque
morbo indicat [illegible] aut quatuor corpora [illegible] eo appli-
cet cum [illegible] morbi significat [illegible] et [illegible] esse
tarditas morbos multiplicat et diuturnum reddit
celeritas namque [illegible] esse [illegible] et mors
[illegible] hec [illegible] corporis [illegible] morbos
et [illegible] esse [illegible] fortes [illegible] et
in signo calido [illegible] corpora
advenire morbi [illegible] indicat et [illegible] tar-
dus fortis et in signo frigido et sicco [illegible]. Item thimeus
in libro de floribus ex [illegible] solis et [illegible] in signo
bicorporeo et [illegible] sit [illegible] aeris et in-
firmitates auget. Item [illegible] in libro revolucionum [illegible]
[illegible] aspice in revolucione anni [illegible] sol
dispositionem [illegible] et si fuit [illegible] aspice
lunam et eius locum ab ascendente et si [illegible] ~~ab ascendente~~
ut sit dominus dispositionis aspice dominum domus eius et aspectus
planetarum [illegible] et [illegible] de aspectibus malorum
et fortunarum et de [illegible] corpora et aspice locum eius
ab ascendente qualis sit ut [illegible] et ut [illegible] ab
eo aspice augmentum ut diminucionem luminis eius aspi-
ce utrum evenerit eclipsis eodem anno [illegible] hoc
aspice eclipsim lune et locum eius et eclipsim solis et
locum eius et aspectum planetarum ad eos et [illegible] cum fuit
dominus ascendentis impeditus eodem anno significat detrimentum
[illegible] et [illegible] corpora [illegible] signi [illegible]
fuit ut [illegible] fuit [illegible] calida et retrograda [illegible]
[illegible] destruit [illegible] et erunt ibi infirmitates
et [illegible] aspice cum signo [illegible] divisum et
locum eius ab eo et corpora [illegible] accidet detrimentum
[illegible] aspectum [illegible] hic [illegible] aspi-
ce signo [illegible] et domum eius [illegible] quoniam
[illegible] 12 signa et aspicias [illegible] in signis [illegible]
[illegible] fortuna [illegible]. Item [illegible] et mars in [illegible]
[illegible] anni [illegible] non fuit in angulo [illegible] aspexit astrum
significat infirmitates ex [illegible] et [illegible]
[illegible] signo fuit [illegible] luna [illegible] oppositio
aut eius aspectus et si fuit retrogradus significat pesti-
lenciam et si fuit in signo [illegible] non aspexit astrum et
fuit [illegible] infert detrimentum [illegible]. Et si retrogradus
morte et infirmitates sanguinis. Item si mars fuit
anni et in signis igneis et in angulo [illegible] affert
calorem aeris et siccitatem. Item [illegible] cum fuerint ma-
li in signis [illegible] hominem et [illegible] fuit
[illegible] et retrogradus et aspexerint [illegible] ut
[illegible] erunt [illegible] infirmitatibus [illegible] fuit [illegible]

oriens et calidus atque bellorum et expertem eo aspicit
nec aliquis sit aspectus ut quarto ex aliquo angulorum et si ita fuit
et fortuna aspicit eum in equali angulo et si eum fuit
saturnus in medio ut in medio celi et ipse retrogradus qui est in
gradu igneo videt hoc malum ex parte occidentis et si
saturnus fuit in occidente retrogradus qui ei iungitur magis
tristabit hoc malum ab occidente propter hunc aspectum in
intensius ex parte belli et plus quod iungitur per
dosso et dorso quia retrogradus sit et quando iungitur ei
cum fuit in signo igneo et mors ex bello ut infirmitate
calida Et si fuit saturnus fortior et mors ex infirmi-
tate triste fortitudinis multas et si fuit ex diversis ex
aere et modicum et postea solvetur Item est 2o dicit
cum 2e fortune fuerint recepte velocis et corporibus
impeditis erunt fuit infirmitas in eo anno non mo-
rientur nisi pauci Item ca° 1° cum fuit saturnus in ascendente
anni significat mortalitates et infirmitates nocivas Item
9o quando dominus anni ascendentis est fuerit cadens si non fuit eo
bus in angulo eo cadet mors in hominibus et si fuit
astris ...ium in masculinis et in masculis et si femininum
et cum et si dominus ascendentis fuit vivens et in pueris
et si bonus in melioribus aut luna Item si Jupiter aut
saturnus et in mediocribus et sol et mercurius in iuvenes
mulieres et si occidentis et in iuvenibus si occidentalis in senibus
Et si fuit saturnus dominus anni et in signis terreis re-
trogradus ut remotus ab angulo respiciens ascendens
morientur iuvenes et si fuit dominus anni et in
ex parte aeris et fuit masculinus ascendentis rusticos infir-
mitas Et si fuit retrogradus et remotus significat infir-
et si fuit cadens et non aspiciens ascendens dicit diuturna
et infirmitas Et si fuit in signis aquaticis et ca-
dens et non aspiciens ascendentes significat infirmitates
hominibus accidere Item alii multi de pluribus [a]n-
nis bellorum multitudo pestilentiae et mortalitas
sunt ex partibus primorum ascendentium aliorum ut signum
eius partis et signum eius quod significat secta nam
si hec et domini eorum fuerint impedita et pestilentia
et mors valida et si quae eorum salva fuerint et
quae impedita et pestilentia et mors secundum partem Item
et multi ex parte cum fuit sagittarius in revolutione anni
pacificus et bonus et si fuit pacificus cum dominus
ascendens est anni et bonum medium Et si co-
mensis et bonum cum mense et sic de die et hora
et cum fuit ab malorum in revolutione anni in
signis humanis et coniuncti fuerint ei vel malis
et ipse fuit dominus aut retrogradus ex parte ut
eo aspectu ut opposito et in hominibus mortalitas
Et si fuit dominus erit velocius Et si retrogradus
erit tardius et si fuit 2o hoc modo ex angulo erit
... quod si fuit ipse aspiciens ascendentem aut re-
trogradus qui iungitur ei in medio celi et malum valde
in hominibus et erit radix eius ex parte orientis

Et si fuit malus aspiciens in medio et re-
trogradus qui iungitur ei in medio et radix ex parte occidentis
et magis et magnificatio regis durabit et gu[b]er-
nabit et destruet Et si fuit malus ascendens in
occidente et retrogradus qui iungitur ei in medio tunc in
revolutionis ex parte videt quod provenit et morus
qui et in eum ex parte bellorum in malo tunc ex
duobus et qui iungitur ei sicut in ex parte venit malum
ex loco tardi et prodeunt Et si fuerit retrogradus
at qui iungitur ei per aspectum in signo quarto et fuerit
ex morte aut in festione et si fuit in mobili
aut infixo significat quod fortior malus in loco suo
si fuit malus fortior in loco suo et in festo
aut omnis infirmitas calida Et si fuit saturnus
fortior et mors et omnis infirmitas ex generi
saturni et per eum si coniunxerit ei fortitudo nimia
si aut fuit ex divisis ex angulo et sic moderatur et
solvetur in festo velox et destruens erit in parte signo
fuit malus impediens stellam in quod fuit signo
in igneo fuit ex combustione principis Item de mediis
est mali cum fuit unus eorum alteri coniunctus in signo
humano ex parte ut oppositione aut quarto et fuit unus
in uno et alter in altero et fuerint recepti erit
in impeditis corporibus et qui infirmati sunt tunc calidi
Item dicit cum sol impediret per combustionem suam significat
combustione et expulsione a regibus saturnus tunc
impeditus significat dolorem et mortem magis in festo
Item saturnus coniunctus fuit in revolutione
et fuga Item saturnus cum coniunctus fuit in revolutione
anni solis signum ad regionem et absentes
et eo fuerint fortune significat multum et impeditum ex
aquis et infirmitatem et mortalitatem nisi de illius
signi et si coniunctus fuit ei mars erit
multe fere in parte orientis et multe fere generibus
et occidentalibus Et si fuit bonus aspiciens ascendens anni
erit multa dolores eorum si aut coniunctus
fuit ei Jupiter et bonus expellet id malum Item
in parte lunae dicit saturnus cum in stationem fuit et in
medio celi et ascendens fuit aquarius et est in
in ipso dominus anni et retrogradus effectus fuit pestilentia
si aut coniuncti fuerint ei infortune et in parte
ab ascendente extinguet hoc ex parte Item alii
in pluribus ex pluribus casibus in revolutione
anni si fuit malus in angulorum et ipse in medio
celi et in signis aereis Et si innuit significavit motum
significat multa ... Item abraham avenezra multo
de ... et revolutionibus annorum mundi est quod si alter
malorum fuit in aliquo angulorum in
revolutione anni et in signo terre sive hec et ma-
la signo terre sive et si fuit in signo succedente
Et si fuit in 10 domo significat malum evenire
regi et in 4o evenit mala in eo loco terre
Et si fuit stella benivola in uno angulorum
iudica bonum et aut bonum et mala iudica quod su-

fortior et per hec iudicat. Item c. 14. dicit quod in revo
lucione anni mundi respice ad lunam ipsa enim significat sta
tum hominum si enim fuerit in principio anni cum planeta benivolo aut
in aspectu bono alicuius significat bonitatem et cum malo econtra. Item
capitulo 10 dicit quod in messahala ait si eo esset in principio anni
ad locum luce in quo separat a coniunctione solis seu
oppositione que eam fuit ante initium solis in ariete et
si ipsa tunc iungatur sibi cum stella malefica aut eo
mala cum ipsa aspectum haberet significat malum in mundo et
si non significat bonum. Saturnus significat infirmitates et dolores
mars bella et motus de loco ad locum Iupiter sanitatem
et bonum venus leticiam et augmentum et dominum huius
signum in quo venus fuerit Mercurius significat in quo
ad se et officia structure et arte in ...
Item messahala in epistola sua 9o de coniunctione et revolucione
anni dicit capitulo astris de 9o 3o hora introitus solis in
primum punctum arietis et aspice planetas a centro hore
et scito qui haberent dominium super illas si enim fuerit ille qui
preest fortunatus et munitus bonum si malus malum
sit de ... et messahala et si planete pleni auctores fuerint
in revolucione anni in signis aigneis significat destructionem
de siccitate et maxime multitudinem ventorum et corporum et sic
in ... anni et si fuerit mars dominus ... estivalis et ...
domo mercurii significat multitudinem pluviarum et pestilentiarum. Item
... fumes et ... ... non erit nisi in
signo igneo ... planetarum. Item capitulo ... dicit si ...
erit planete in signis aquaticis significat multitudinem pluviarum
et corruptionem aeris et ... si plures fuerint ... ...
... Item capitulo 9o dicit quod planetarum significat res maiores
et eventus fortiores hoc est ut respicias in revo
lucione anni dominum ... fuerint planete inferiores et
superiores quia hii significant et eventus bonorum hoc
... in ... ... si aut ma
li ... malum. Item si ... fuerint in sig
nis aquaticis significant corruptionem pluviarum et cetera. Item ...
... planetarum et ... ... in signis
fixis significat stabilitatem mali et in mobilibus ...
et in ... mediocritatem et ... ... omnibus
aliis dispositoribus ... ...
... ... in ... anni revolucione mundi
... ... ut oppone ... solis ingressu
... ... signum ascendens et eius dominum
et signum ... ... ut oppone et eius dominum et
signum ... et dominum nam si ... ut in loco
... ut ... fuerit ... ... fuerit malum ut bella
dolores et infirmitates ... ... et si saturnus plura
et ... Iupiter aut et venus ... ... fuerit
saturnus significat ... et ... ... et in
... et ... mercurius Iupiter significat divites
et iudices mars significat bellicosos et medicos venus
significat mulieres et ... ... significat ... et
sapientes sol significat reges et dominos et ut ...
... in revolucione ut si sit fortis ...
et ... in loco ... sit ... ...
que significat Iupiter ... ... et iudicibus
et clericis ... in ... revolucione si sol ...
infortunatus et sit cum eo saturnus morietur rex in
die si cum sole infortunato ... Iupiter deficiet rex

... et ... si cum eo venus infortunata
rex ... si cum ... infortunatus rex ...
si mars infortunatus ... si luna ...
... quia ipsa ... significat in omnibus et ... ...
... in signis ... que sunt aries taurus ...
... capricornus ... pisces significat ... dolores
... ... si saturnus sit in ...
signis et ... bonum ut malum significat ... ...
et ... ... et in medio anni ... si ...
et ... medium et si fuerit in ... et ...
... ... et si ... ... et ... Item
qui ... ... in ... ... medi
... et ... ... Item qui in ... qui
in ... mediocre qui in ... ... et si saturnus
fuerit in signis humane ... significat inimicos ...
... et ... ... regibus. Item si mars
fuerit in signo igneo ... ... et dolores et
mortem repentinam si in ... erit bellum et
... ... sanguinis hec regule ...
... in duabus ... ... Item ... de ...
... de ... ... impedito ... revo
lucione si fuerit in signo humano significat infirmitates
... et febres ... et destructionem ...
et ... ... si ... significat ...
et ... ... si ... ... aspectum
... ... et ... Item si ... impedit significat ...
et ... impedientem fuerit in ... signo sit ...
... igneo et ... impediti ... ... et ...
... ... et ... ... Iupi
ter si in revolucione anni fuerit impeditus et fuerit in
signo ... significat ... ... et corporum ...
et si fuerit in signo aquatico et impeditum ...
... ... si in ... ... et si fuerit
fortunatus et ... Item aspice planetam impedientem et ...
de ... signo sit ... ... de saturno ...
... ... et ... ... planetarum
mars ... si fuerit impeditus et in signis humanis
mortem subitam ... significat si in ... ...
... pestilentiam ... et aspice planetam impedientem
... ... ut ... est sol si fuerit impeditus
in revolucione anni ... nobiles et divites et
... infirmitates ... si in signo humano si in
... ut ... venus impedita significat ...
si fuerit in signo humano ... Item si mercurius impeditus
fuerit ... ... et ... ... Item
luna significat ... et ... ...
... si fuerit in signis humanis ... ... ut
... ut aquaticis vel quadrupedibus ...
... ... Item ... et ... in ... ... iudicia
... haly abenragel ... 9o c. 20. ... ab initio solis in
... et ... ... notandum
... et ... ... Item ... et ... ...
... iudicium quod sol ... ingressu ...
... ... anni ... ...
... Iupiter ... ad salutem ... mercurius
... ad ... ... et ...

temporis fuerunt. Item dicit ab hoc speculationis genere
non est desistendum quociens similes cum eis inveni-
antur que stella comete fuit ipsius et ducatus sor-
titur [illegible] et super nocturnis cum sole et luna statim
vel applicatione vel per stellarum statum rebus iudicis.
Item ubi impressio est que tenuit in almuthal [illegible]
et magnitudo signo [illegible] tunc infortune s[illegible]
[illegible] peste aut [illegible] mortem in eadem die et
in regione [illegible] luna [illegible] infortune
[illegible] applicatus et in signo igneo duobus locis
[illegible] et in eadem regione combustione [illegible]
[illegible] 20 [illegible] 12 [illegible] possidebit [illegible]
in 12 [illegible] occupantes [illegible]
[illegible] calor et [illegible]
[illegible] [illegible]
descendens et medio aut [illegible] quatuor [illegible] et in
scorpione [illegible] descendens [illegible]
quociens die ac nocte [illegible] incedunt [illegible]
fortune [illegible] combustione aut [illegible]
pestis aut [illegible] in [illegible]
non [illegible] corpora [illegible]
[illegible] regiones [illegible] ad [illegible]
[illegible] est infortunatus cum cauda in [illegible]
[illegible] et principibus [illegible] et hoc
modo [illegible] signorum [illegible]
[illegible] medium sagittarius
[illegible]
[illegible] aquario [illegible]
in [illegible] Item [illegible] de
[illegible] saturni in signa [illegible] saturnus in [illegible]
[illegible] et facit mortem in eo signo [illegible] et [illegible]
[illegible] In tauro morte boum et pecorum et [illegible]
In geminis morte [illegible] In leone morte pecorum
In virgine morte pecorum et pustulis et scabie
[illegible] Item [illegible] morte et [illegible]
In scorpione variolas in hominibus in capricorno
morte [illegible] In aquario pustulas in
hominibus [illegible] Item Haly Abenragel libro 8 capitulo 21 [illegible]
[illegible] et [illegible] que fuit ante in-
[illegible] et si fuerit [illegible] et [illegible]
[illegible] infortunis et [illegible] et appli-
catione ad fortunas et [illegible]
[illegible] dominus [illegible] et [illegible]
[illegible] corporum fuerint
infortunati et [illegible]. Et si [illegible] infortunatus
[illegible] applicatus ad domum 8 et multa pestis
et [illegible] et mortalitas [illegible] qui fuit
[illegible] signis [illegible] apta ad
domum 8 [illegible] erunt multe mortalitates et [illegible]
et [illegible] si dominus [illegible] signorum
aptus [illegible] erunt [illegible] cum infirmitatibus longis
et si [illegible] applicantur dominus [illegible] erunt in-
firmitates calide non longe. Si infortunator fuerit
[illegible] erunt infirmitates calide et [illegible]
[illegible] fuit [illegible] et potens in signo [illegible]

[illegible] et si saturnus erunt infirmitates [illegible]. Et si sa-
turnus fuit tardi motus et potens in [illegible] signo
[illegible] Item [illegible] in libro de floribus de significationibus stel-
larum fixarum dicit quod sunt stelle fixe in celo que
[illegible] fuit dominus anni significant pestilentiam et
infirmitates [illegible]. In capite arietis
sunt due stelle fixe una in 13 gradu et 22 minuto
et alia 14 gradu et 24 minuto et latitudo earum est
[illegible] et complexio earum [illegible] et saturni. Stelle
que pleyades sunt ex complexione [illegible] et lune [illegible]
in tauri [illegible] gradu et in 44 minuto. Aldebaran que in
corde tauri et in 19 gradu tauri et in 16 minuto.
In geminis [illegible] stella in 11 gradu et 44 minuto [illegible]
[illegible] et complexio eius [illegible] solis et martis.
Sunt due stelle quarum una [illegible] in 11 gradu et 44 minuto
et altera in 10 gradu et 44 minuto [illegible] et [illegible] est [illegible]
[illegible] 14 gradu et 44 minuto ex complexione saturni et
alia in 10 gradu et 22 minuto et alia in 24 gradu complex-
ionis saturni [illegible] stella complexionis saturni
in 26 gradu. Et sunt 3 stelle in scorpione quarum [illegible]
[illegible] gradu et 20 minuto alia in 90 et 10 minuto
complexionis [illegible]. In sagittario sunt 3 stelle [illegible]
[illegible] una in 19 gradu et 20 minuto alia in 21 gradu et
[illegible] minuto et alia in 24 gradu et 8 minuto [illegible]
[illegible]. In capricorno sunt 2 stelle quarum una est
in 24 gradu et 20 minuto et alia in 28 gradu et 24
minuto ex complexione saturni. Item [illegible] in aquario in
9 gradu 20 minuto. Item una in piscibus in [illegible] gradu [illegible] minuto.
Et dicit [illegible] quod [illegible] dominus anni [illegible] harum stel-
larum [illegible] infirmitates et dolores [illegible] reges
et nobiles. Et si aliqua harum fuerit [illegible] ascendentis
et [illegible] fuit [illegible] eodem anno et fuit [illegible] ascendens in
ipsis gradibus et infortunatus et [illegible]
multa infirmitate et [illegible] in capite et si dominus
revolutionis [illegible] revolutionis fuit in [illegible]
stellis accidet infirmitas hominibus in collis et
auribus et [illegible]. Et [illegible] si aliquis
fuit [illegible] revolutionis et puer natus fuit
10 anno et fuit [illegible] ascendens ipsum signum et stelle
fuerint [illegible] ipsius ascendentis erit multarum infirmitatum
[illegible] et auribus. Item si dominus 3 erunt infirmi-
tates in [illegible] et [illegible]. Et si accidit
quod [illegible] stellarum in gradu 3 revolutionis [illegible]
ascendente et puer [illegible]. Et si [illegible] revolutio-
nis erunt infirmitates in [illegible] et [illegible] et
[illegible] si fuit [illegible] erunt infirmitates in
ventre et stomacho [illegible]. Item si ac-
cidit aliqua stella [illegible] ascendente
et natus fuit puer 10 anno cum ascendens fuerit
ipsi [illegible] erunt illi plures infirmitates in ventre
et [illegible]. Item si dominus [illegible] ab ascendente et si natus
fuit puer eodem anno erunt infirmitates [illegible]
[illegible] et si dominus [illegible] erunt infirmitates in [illegible]
[illegible] et renibus et posterioribus partibus. Item.

Et si cecidit ... stella magis .1. et natus
fuit ... et eius dominus .9. et mors in mi...
et questio in ... et infirmitates in testibus et
... si cecidit aliqua magis .1. ab astro
dente. Item si dominus .9. erunt infirmitates frontibus et
... si cecidit etc. Item si dominus .10. erunt infirmitates
ex genitalibus. Item si cecidit etc. et si dominus .11. ab
ascendente erunt infirmitates in cruribus ... Et ...
si cecidit etc. Item si dominus .12. ab ascendente et ...
si cecidit etc. erunt infirmitates impeditis. Item alar
si aspexerit Jupiter aut Venus ex loco ...
... radices suos ad ipsum ... et fuit
fortis in loco suo stringet fortes ...
... et si fuit debilis non faciet ... fortitudo
ut debilitas planetarum et multitudo boni vel mali
et si aspexerit in loco inimicitie et ... non
repellet ... aut aspexerit malus ex loco di-
lectionis et malitie ... Et si ex loco
inimicitie ... et tribulatio una
post aliam ... et hoc mixtum. Et si luna
et opus ... solis ... velocitate cursus
Et nota quod ... erunt in loco que sit in
climate eiusdem signi. Item alar ... mais ...
ducionum ... et hec signa significant infirmitates
aries taurus leo libra sagittarius capricornus pisces
Item dicit ... hec signa significant questiones
et ... aries cancer scorpio pisces et hec signa
... ut fortitudo ut ... fortitudine ma...
... significant infirmitates impetu. Item dicit
... quedam loca sunt in signis que significant
dolore oculorum ut ... pleyades in tau-
ro et locus nubis in sagittario et locus cauda
capricorni et locus aque in aquario hec loca ...
... et dolorem significant ... et leo
... fortes ... impetum. Item ptolomeus ...
... extreme partes arietis ... et mortalitate
... et per haly sunt ... Item ptolomeus
... partes ... significant ... et
... mortalitatem et per haly sunt ...
... et ... Item ... partes ... mor-
talitatem faciunt et per haly sunt ... Item ...
sunt ... qui ...
... in ... dicta ... sunt ...
debiles que significant debilitatem ... ut ...
... mali ... habet ... super
et ... secundo differentie .12. ...
hec aut signa et partes signorum significant opus
infirmitatum cum fuerint ... in initio anni aut
... aut cum domini dispositionis anni aut ... fuerint
in eis et ... significant ... stellarum ...
in eis ... cum loco ... ut eclipsium
... aut astrum corporis fuerint in eis aut
loca ... ut oppositum fuerint in eis ... loca.

oppositum ut ... precedentium initium anni aut ...
aut cum fuerint ascendentia annorum aut ... anni. Item
... regulas ... partes ...
... signis planetarum et signorum et ...
modo restat ponere ... de questione et
... et ... anni ...
... .12. ... de domino anni ... et haly ...
... qui ... in loco ...
ut oppositionis ... initium solis ...
... aut ...
... ut oppositionis ... ut ...
... Et si ... in signis ... significant
... in loco ... significant ...
si ... dominum ... cum ... ut ...
stellis ... significationibus ut eclipsis signum ...
... qui ... et que signa hec significant ...
... Item dicit ... in suo
... in ... ut ...
solis ... ut ...
... qui fuit ... ad ... ut aspectus
... ut oppositionis ...
... si ... signis ...
etc. et fuit fortis in loco suo erit sic. Item dicit
... fine aspectus ...
fuit ... et ...
... et si non fuit in
... impetum magnum et ...
... et cum fuit ascendens anni signum mobile et
tempore quo ... infirmitatis anni ex bono ut
malo ... sol ... cancer et capricornum
revolutionis ... et ... ascendens et
... infirmitas ...
Et si fuit ascendens anni signum commune et tempore quo ...
... anni ... sol ... revolutionis ...
... et ... ascendens ...
et ... ut ... et si fuit signum ascendens fixum
erit tempore ... infirmitatis anni ...
revolutionis anni ... Item ... fine
aspectus anni ascendens si fuit signum fixum et ... dominum
anni ... ab initio usque ad finem et melius si fuit
dominus ascendentis in signo fixo et ... in ...
... si autem fuit ... et ... eius
ad ... anni ... revolutionis ...
... ad initium solis in ... initium ... fortior
... erit ... si sit dominus ascendentis in signo ...
Et ... fuit signum mobile et ... dominum anni ad
... revolutionis ... ad initium
solis in ... signorum mobilium et fixorum erit ...
... ut sit dominus anni in signo mobili ...
... significatore ... revolutionis ...
et aspectus ad hec ... aspectus ad ...
... dominum anni ... significatore dominum anni
cum significatore ... ut ... ut in ...

sapientum secundum statum fortune domini hore et partis
fortune ac dominorum eius et secundum statum esse corporum quia pars
fortune et dominus eius amplificant dominum anni et quando
status eorum planetarum cum domino anni et domino [illegible] et [illegible]
corporum cum planetis et separationes corporum ab invicem atque ad-
ventum corporum ad invicem in domibus et aspectibus
et intellige statum mundi corporum et opera corporum per casum
corporum et coniunctionem cum his statibus signorum superiorum et
quis erit ex [illegible] tempore et non cognosce esse signorum
et statum casum corporum ab invicem per diversitatem et secundum dicta
vel alligationem aut cum receptione et redditione planetarum
hec aspice esse rusticorum maior partibus suis ex domino
anni et domino ascendentis et quod sit in ascendente luna et ceteris
fortunis et malorum quod ad invicem aspiciunt in rebus
[illegible] et regis maior [illegible] ex sole et domino medii
celi et [illegible] cum eis et [illegible] corporum cum planetis et quo-
modo aptationem partis fortune et domini eius fortitudo
eius atque augmentum in eo quod si fuerit ex bono et
receptione [illegible] ex malo et pone impedimentum corporum debi-
litate eius et signa rusticorum atque augmentum in malo
et aspice magnatibus et divitibus et nobilibus ex
Jove atque amplificatoribus regis et domino exercitum eius
ex Marte et religiosis et de fratribus ex Saturno
et mercatoribus ex [illegible] et [illegible] et scribis et eu-
nuchis [illegible] et [illegible] ex luna
et principes secundum dominum anni et dominum domini eius
secundum hoc et operatum secundum coniunctionem quod si fuerit [illegible]
corporum impeditus et fuerit [illegible] in [illegible] et si fuerint
[illegible] et impeditus a malo [illegible] et secundum [illegible] domus
et complexionis et [illegible] fuerit ascendens [illegible]
[illegible] eius [illegible] forma [illegible] malo [illegible]
impedimentum [illegible] sol aut ac Saturnus et Jupiter et [illegible]
esse corporum tunc tu scient dominum corporum in ascendente aut
medio celi et statum quod sit cum planete et signis ex
climatibus et civitatibus eius invenies dominum climatis
vel civitatis forte ac receptum ac bene esse et a ma-
lis liberatum et signum eius de terre vel civitatis
fuerit liberum a malo dic in hoc [illegible] et bonum si
aut contrarium dic contrarium. Cum fuerit dominus ascendentis impeditus
[illegible] impeditum per [illegible] signi ascendentis et malorum
[illegible] signi ut cum fuerit bonorum impedita et [illegible]
ascendens [illegible] aspice [illegible] ad esse signi et
domini sui ac ad locum eius in circulo et qualiter [illegible] sit
et dic secundum quod est ei ex [illegible] et cum hec [illegible] inspice
ab ascendente et domino eius et statum esse eius et esse domini
sui et aptationem et detrimentum corporum et locorum per quod
videbis [illegible] et eius dominum et dic per [illegible] domos
et duces [illegible] et digniores [illegible] et dominos
corporum quot eis est fortitudo secundum [illegible] signa. Item
[illegible] sol et medium celi et dominus [illegible] medii celi signum
[illegible] divites quod si fuerint salvi ab aspectu malorum
et coniunguntur salvabuntur divites. Et si impedita
fuerint [illegible] res et [illegible]

hoc malum et [illegible]
[illegible] ex angulo et fortunatum dic bonum ex [illegible]
et [illegible] ut [illegible] quo [illegible] signi sol [illegible]
signi [illegible] reges et principes bonum [illegible]
si fuerit aspectus mali ad dominum anni ut ad signum [illegible]
[illegible] ex ascendente et [illegible] maior [illegible] ex [illegible] in [illegible]
[illegible] ex [illegible] in [illegible] ex [illegible] de parte [illegible] et [illegible]
et [illegible] principiorum ex hoc de filio et [illegible] propinquorum
et [illegible] ex [illegible] de [illegible] ex [illegible]
de bello et de [illegible] de [illegible] de religiosis [illegible]
[illegible] quod si fuerit signum [illegible] ut mobile
[illegible] si rege si fuerit [illegible] regis [illegible]
[illegible] mali. Et si fuerit [illegible] aspectus ex [illegible] domino [illegible]
[illegible] rusticorum [illegible] rusticos. Et si fuerit [illegible]
[illegible] Et si fuerit ex [illegible] timebitur
[illegible] peregrinos et [illegible] religiosos. Et si ex 10. et ex
parte regis et dominorum et [illegible] ex 11. et ex parte amicorum
[illegible] 12. et ex parte inimicorum. Item cum dominus ascendentis
[illegible] ascendentis anni [illegible] cadit in loco inimici
ab eo [illegible] impeditum per [illegible] inimici. Et si fuerit [illegible]
[illegible] et [illegible] si [illegible] in [illegible] in [illegible]
inimicis et [illegible] si dominus exaltationis ascendentis in
[illegible] fuerit in aliquo [illegible] locorum et malum [illegible]
de domo [illegible] et [illegible] secundum [illegible] qualitatem
aspectus fortunarum et malorum et secundum complexionem que
fuerit inter signatores et loca [illegible] et for-
tune per aspectum suum repellunt [illegible]
vel [illegible] mali [illegible] impediunt nisi sint [illegible] res
[illegible] locum complexionis. Item [illegible] de pluribus
dicit statum cum fuerit [illegible] et eius ascendens infortunatus
fuit in eodem anno [illegible] solis in principio
[illegible] arietis i. cum fuerit ascendens signum [illegible]
non revolutionis eodem anno [illegible] sufficere
[illegible] anni ascendens [illegible] signum
[illegible] aut [illegible] revolutionis [illegible] medium
[illegible] si fuerit signum [illegible] ut re-
volutionis anni [illegible] solis [illegible] in [illegible]
[illegible] fuerit mobile [illegible] revolutionis [illegible]
[illegible] cum [illegible] et [illegible] per eandem quemadmodum
operatus fuerit in [illegible] anni et hoc [illegible]
solis in principio [illegible] et [illegible] atque
capricorni statim [illegible] et [illegible] per [illegible]
[illegible] operatus [illegible] in ascendentibus [illegible]
[illegible] medio anni [illegible] et [illegible] ad id
quod [illegible] studiose quod [illegible] antiqui et
[illegible] parte corporum [illegible] et [illegible] non [illegible]
[illegible] masculinum [illegible] anni et masculinum [illegible]
[illegible] masculinum anni quia [illegible] masculinum anni
per planetam qui fuerit plures testimonia et [illegible] forti-
[illegible] ut faciat [illegible]
[illegible] aspectus [illegible] fortiores [illegible] per multitudinem
testimoniorum [illegible] loca tamen et [illegible]
alii [illegible] per dominum [illegible] quod fuerit [illegible]
hoc et si non [illegible] ascendens et [illegible]

in libro [illegible] q sit movere eius et sit in
aspectu [illegible] quadrangulo seu in aspectu [illegible]
ad ipsum marte et eius [illegible] et signi [illegible] mag
erit impetus cum illorum in [illegible] signorum in quibus
fuerint aspectus domini [illegible] et has regulas generales
fuit [illegible] Item haly abenr[agel] li
8o c 9o qui jupiter fuit dominus [illegible] anni salvus ab impedimentis
securitatem signat sed cum mars fuit dominus [illegible] anni et
fuerit [illegible] cum [illegible] et [illegible] ab aspectu [illegible]
[illegible] erunt multe pestilencie et dampna [illegible] signi
sui [illegible] sed tamen si tunc ju-
piter sit [illegible] malorum [illegible] Item qui
sol fuit dominus temporis [illegible] fuerit [illegible]
[illegible] et quiete et multum bonum signat sed
si infortunatus fuit [illegible] Item qui venus
fuit domina temporis libera a malis et ab aspectu [illegible]
gaudium et [illegible] bonum et [illegible] luna fuit [illegible]
et fortuna non erunt mala in illa [illegible] sed si i[n]
fortunatus [illegible] Item qui saturnus fuit in [illegible]
[illegible] mala [illegible] Item qui [illegible] solis
in ariete non [illegible] aspectum ut
sit dominus [illegible] et [illegible] et ju-
dicia [illegible] bonum [illegible] malum et [illegible] de [illegible]
[illegible] solis [illegible] et de [illegible]
[illegible] et de [illegible] et [illegible] regulas
[illegible] aliis [illegible] et non [illegible]
[illegible] de [illegible] et [illegible] in [illegible]
[illegible] sit in [illegible] et [illegible]
sufficiencie de annis [illegible] et [illegible]

Nota [illegible] signant pronosticaciones pestis et
[illegible] 2o [illegible]
[illegible] ut alia
[illegible] magna [illegible] fuit cor-
[illegible] ut nigra sit de [illegible] saturni Item si [illegible]
rubedine [illegible] signat
Item si [illegible] colores [illegible]
[illegible] saturni [illegible] signat [illegible]
[illegible] Item [illegible] si [illegible] parte
[illegible] occupaverit [illegible] parte [illegible] color apparuit
est [illegible] color [illegible] totum
[illegible] regionem [illegible]
[illegible] occupabit [illegible] Item dicit
[illegible] ut [illegible] caudatas stellas et illa
que [illegible] et illa que [illegible]
[illegible] colores judicia et qualitates
de [illegible] et haly et alii [illegible]
[illegible] Item [illegible] et haly et alii [illegible]
[illegible] si [illegible] si
[illegible] signat [illegible] et [illegible]
[illegible] Item [illegible]
et si fuerint [illegible] Item [illegible]
[illegible] stellas caudatas et [illegible] sit [illegible] signat
[illegible] si illa que [illegible] capitulorum [illegible] in [illegible]
[illegible] in [illegible] regni [illegible] rex [illegible]
[illegible] homo potens [illegible] Et si cadens fuit ab

angulis [illegible] regni [illegible] et infirmitates [illegible]
in [illegible] et [illegible] mors [illegible] subitanea
Item haly in [illegible] et [illegible] cometa [illegible] dicitur
[illegible] de [illegible] et [illegible]
et cauda eius longa [illegible] parte [illegible] saturni
et signat morte regum et [illegible] milites [illegible]
[illegible] et signat mortem et [illegible] Rosa [illegible]
et rotunda et [illegible] color eius [illegible]
cum [illegible] et illa signat morte regum et
divitum et mutaciones [illegible] et [illegible]
illis meliores Et illa que dicitur [illegible] est horribilis
aspectu et [illegible] et signat mortem divitum
et [illegible] que si [illegible]
fuit [illegible] moriuntur juvenes et sapientes et
cum [illegible] moriuntur [illegible] et [illegible]
et cum marte et mors per gladium et cum jove
in regibus et divitibus [illegible] Item albu-
[masar] de [illegible] magnis [illegible] cum apparet co-
meta stella in ariete signat dolorem oculorum et
mortem [illegible] et destructiones [illegible] signat et in
tauro mortem in [illegible] et dolores [illegible] ut [illegible]
[illegible] et mortem [illegible] Item si [illegible]
et sol fuit [illegible] signat in [illegible]
multas [illegible] et [illegible] morte
Item in geminis [illegible] et mors [illegible] et
[illegible] et mortem [illegible] in cancro morte
subitaneam et in leone morte [illegible] et [illegible]
[illegible] et non posse [illegible] et dolorem [illegible]
[illegible] et si [illegible] Item in [illegible]
in multos dolores [illegible] et [illegible] et
multe [illegible] et [illegible] et [illegible]
[illegible] Et si [illegible] morte [illegible] regna [illegible]
[illegible] et [illegible] morte [illegible] et nobilibus
Et si [illegible] et sol cum fuit [illegible]
[illegible] morte regni Item [illegible] signat dolorem
[illegible] et [illegible] Item in sagittario mor-
te [illegible] Item si [illegible] et sol fuit in sagit-
tario morte regum et multas infirmitates et
si [illegible] Item in capricorno
morte [illegible] Item in aquario morte regum
[illegible] et [illegible] Item in piscibus
morte [illegible] Item [illegible] bubones
et morte in pluribus [illegible] et [illegible]
[illegible] Item [illegible] de [illegible]
[illegible] cometa [illegible] et [illegible]
[illegible] Item
haly abenr[agel] [illegible] stella cometa
cadit [illegible] et [illegible] signat [illegible]
[illegible] Et si [illegible] et [illegible]
[illegible] Et si [illegible] rex [illegible]
et [illegible] et infirmitates [illegible] et de
leone moritur rex et de sagittario [illegible]
[illegible] babylonie et [illegible] et
moritur rex Item de piscibus signat [illegible]

multas. Item auicenna 4° canonis tractatu 4° capitulo 3° dicit quod
visum i. stella cadens et sulphur i. ignis frequens
in aere indicat impressionem aeream significant questas
Item quod aura mutatur et subsolanus diebus et quartas
videtur [illegible] aeris et nebulositas eius et est manifestus
pluviam et in bonis pluvias videtur et siccam et non
pluat tunc scias quod complexio verificatur corrupta.
pestilentia autem estivalis mala est signum paucitas pluvie
in vere cum frigore deinde multitudo austri et con
tinuatio ad diebus aer deinde clarificatur post
obtenebratur. Unde ut supra et accidit frigus in
mane et perforatus est albedo et calidior
intemperatur questam et existimant febres pestilentes. Item
et scito quod estas non est veheteris calida secca
et intensis vehementer et estas tunc meliuna
alienata et reperiunt in autumno sulphur et
ignes et similiter et signum pestis et aliorum ma
lorum morborum ut ostendit. Item ysaac in libro 4° de
febribus capitulo de pestilentia et in quo tempore tempus
aer corrupti fiunt morte pestilentia pro omnis annis
et si viderimus in mensibus yemis pluviam sicut de
cembre februario et januario et plura in aere
augmentabitur et aeris complexio insolite mutari
et dies inequalitate ut si venerit frigus alia calida
et sunt mala signa in yeme vero aut pluvie
et turbationes verbatim non dissolvuntur et in 3° aut
4° aut 6° die vadis fiunt febres epidimiales contra
me nascuntur quasi scabie et variole et inter alia
signa ponimus mortis primo huius disticcionis
Item auicenna ubi supra dicit signum pestis per serpentes super
varie multitudo et alia reptilia corruptione
generata multiplicatur. Item mures et alia subterranea
fugiunt ad superficiem terre et exeunt manifeste et
vide quod alia male ne et aves fugiunt de nidis
Item clemens ut supra dicit viso et per alia et alios
ut de callistia signum est pestis ostendit per halli.
2° capitulo 10 et finis hic tantum,
Dictus signis pronosticis de peste et corruptione et
corruptionis aeris restat ponere regulas de preser
vatione et cura tradita per diversos medicos.
Dicit itaque auicenna 4° canonis tractatu 4° capitulo 2° et 4° [illegible] ut in
sanatione corporum aer quod patiuntur febres pestilentes administ
trando eis ita ut fiat aer bonum odoris et
prohibeatur quod illi per aliquis medicatis. Item Rasis
10 almansoris capitulo 6 dicit domus in quibus
morantur quod febres pestilentes patiuntur fiat sunt
et ventose et ex aqua et aceto irrorantur pari
entes et herbis frigidis et tunc odoriferis irror
pantur. Item halli 3° terciu Galienus canone 196.
ubi dicit se ipsum fore expertum camphoram esse me
dicinam facile evadere ex putredine et timore
et propterea dicit ego dedi ipsam in pectore in egri
tudinibus pestibus et febribus putridis. Item Rasis 4°
almansoris capitulo de mortalitate in commestione

aceto utendum est et si moriuntur [illegible] alii
aliquo modo minuatur absque morali masionem
quod sunt frigide infantes et iuvenes et cor
pulentes grossi magis custodiri sit et est calidi
in tabea [illegible]. Item multitudo et magnum presu
ponit Rasis ibidem quod hic est recitans hanc
curam in mentem ponit dicens 6 [illegible] ca
bleo et ponitur hic [illegible] usque ad illud
locum dixit et sic ut memini quod vidisse hanc
medicinam in principio mortalitatis fuerit qui non evasisset
inveneriat sint aceto et lentes similiter et similiter
invenerit et succum vive acetose aceti quod cum aqua
temperatum bibendum est vinum diminuendum est in tali
dispositione dimittere in potu vinum de [illegible] temporibus
sepe appositum est et aqua cum mixta bibenda et ablu
tio aque frigide utendum. Unde tunc dicit antiquis
peritorum dixit et iste sunt pillule dixit hic ruffus
quod sic dixit partes aloes sumant et est cum et mirre
unius ana ad unam et dicit ego eis in principio
mortalitatis cum quantum 12 albuaeth id est pondus
tum sive nos omni similiter diebus cum 3 i. unum
temperantur et ut aliis inveniat aliquod remedium dixit non
scio sive nescio vidisse quod hanc medicinam in principio
mortalitatis sumeret et non evasisset et ideo
expertus est hoc in tempore mortalitatis pressimi me
dici in oxonia hanc maxime appellabant
medicinam cum ad recipiendum medicinam in mixtam ipsius
aloe aliquid aliud addiderunt recipiunt non aloe
[illegible] cum 3 ii cinamomi 3 iii et [illegible] medici i. gariophyllorum
ligni aloes mastix ana 3 i croci rite quod recipiunt
de eo cum die in principio mortalitatis pondus duorum
denariorum et ablui cum modico vini aqua mixti
et multum prosunt hanc medicinam non quod per ista est
Item Rasis de [illegible] Elicus dixit bolum cum aceto
et aqua bibendum tunc dispositionis est et tyriaca
[illegible] Item non ponit illa longi tempus usque ibi
et nisi [illegible] observantur ut ab omnibus
egritudinibus mala [illegible] adore est in colo
genitur et supra verbum [illegible]. Item hali libro 6
de regali dispositione capitulo 3° dicit quod cum [illegible] aloes
in pluvio [illegible] putredines. Item dicit utitur rege
pannis in domibus frigidus et [illegible] aquarum
in habitabilis aliis [illegible] aquilonem et [illegible]
domus rose et aliis odoriferis frigidis [illegible]
retur camphora et [illegible] aqua aceto
inmixta. Item auenzoar in libro teisir medicarum
[illegible] fiunt [illegible]. Item auicenna ubi supra omnis cibus
corporum ex acetosis desiccatis et sint pauce [illegible]
et Rasis ubi supra in tali febre dicit in tali [illegible]
est aliquis [illegible] et res vero sicut fructibus
acetosis et usque ibi et aqua rosacea
disponatur. Item auenzoar ubi supra dicit quod [illegible]
lissimi cibi sint [illegible] in tota [illegible] sit

primus de bona fama et bo[n]o fine erit maior
appropriati sit tempore sue conpositionis primum de aere attinentis
aut similis si absciedat. Si autem corporis defectum
dant. Item Haly libro 5 de disposicione regali capitulo 30 dicit
diligenter debes considerare in eventu infirmitatum
et passionum pestiferarum et immutacionem aeris usque
ad id quod est regere calefacit et desiccat. Item Gerardus
libro pro Haly in ... capitulo 10 preservativum pestis a pestilencia
in tempore est frigido odorando musco et ligno aloes
et storace et similia arida ut ambra calida et si
tempore est frigido et ut fiat cum aridis frigidis sicut sandali
rose camphore et rasture aeris irrigata cum aqua
infrigidata in estate cum foliis salicis et cannarum viridis
albe et cucurbitarum cum multa aqua frigida et aceti
aque rosarum et odorare camphoram rosas sandalos
et omnia acetosa sicut lac acetosum et herbas acetosas
quod dicitur acedula, malum granatum et succum uve albe et
acetositates eius et bibere vel replere cibi tempore
et cortices vel de viridi in aut ...albo sicut semi-
...flora et si oportet digerat(?) ... et custodie
sicut dictum est sic de aliis humoribus. Ex hiis cibis potest
recolligi in sint pestis calida ... Item de ...
odorando et ammeos de camphora rosas sandalos et
et cibis ... que dicuntur anglice water ...
et similibus frigidis aeris est de ... ut dictum
est spergendo domum et omnem locum suum cum foliis
salicis et foliis vitis albe et lactuce et rosarum
et ... aque rosarum cum multe aque frigide et
aceti et tunc valet omnia acetosa ... Item la-
pides valentes in pestilencia sunt isti margarite
iacincti saphirus smaragdus corallus albus et
rubeus et cum ipsis debet aliqua acetosa misceri
sed in pestilencia calida valet ... muscus
lignum aloes ambra gariofili nux muscata
storax calamentum cinamomum os de corde cervi
et similia ex hiis potest ut odorando et ammeos cum
quibus ... calida valencia aut
... in utraque ... hec ... odorifera
tyriaca metridatum ... ...
... ambra ... galia alipta gallia et
similia et ... ...us dicit. Item Haly
libro 5 de regali disposicione dicit non est mortal pe-
...tes ... morbos et in locis supra
ventum ... flamma ... cum
aliis infirmitatibus ... sunt hec ... ...
ptisis obtalmia variola et ...
Erat in ...o de caristia et vilitate annone
... que ...
... de generacione carum caristie
unde ... quod caristia est duplex scilicet generalis et
particularis et utraque ... regionis
locum ... quod annone sunt in annone caristia vel
generalis per locum et annonam est quod per totam

regionem vel per totum clima est tunc caristia
et penuria annone quod ... annone et
frumenta ... plurimi ... terre moriuntur
... et ... loci et annone ... in aliqua
parte regionis deficit tunc ... annone Et
nota quod caristia annone quecumque in aliquibus regionibus
... ut sit ... nisi aliquis ... ...
ex defectu ... aut ex nimia ... aut ex siccitate
aut ex ... aut ex abductione victualium in
illis regionibus et ... caristie ... ex ...
quod ... in quibusdam partibus et in quibusdam
a vento magno et ... maturitate destruitur
aut ... aut ... non ... aut ...
ex ... destruitur ... aut ... destruitur ...
... in ... ...
... quod ... gelu ... omnibus
fructibus. Item ... ... in estate ... nocet
... ut dicit ypocrinomi ... nocet
... ... et in ... cum frumento
... nocet quia ... ...
opprimit et destruit fructum. Item quod ... in
alias herbas nocivas ... Item quod ...
eius ... Item quia impedit colligi fructus ...
impedit ... et ... ...
... multum impedit ut ... ...
volenti ... Et nota quod quando pluit in tempore
quo floret et ... non ... et in tempore
tempore ... in quibusdam partibus ... in quibusdam ...
et ... in ... est in tempore ... quod ...
nocet ... ...
destruendo eos ... quod ad caristiam annone ...
... victualium ... in aliquo loco fuit
magna penuria annone ... quia tunc
... Item ... albi ...
quod ... ex lapidibus multum ... et ...
... non ... in tempore calido et cum ...
... calide ... et ... ...
... et postea a frigore ... ...
... et cadit ... fluens et ... et ...
... ad modum mollis ... herbas et segetes
et folia arborum fructus et folia et sua ...
exsiccat eos et obruit et inducit sterilitatem et
multum nocet ... ...
grando ... lapides sunt ... et
magni destruit et devastat ... fructus
tangit ... albi ... non solum destruit
fructus sed impedit ... ... anno
... reddit ... et ... est ...
multum est ... et qualitas
quia ... et ... ...
... et ... reddit et
... fructibus extinguit ... calidum ...
... ... fructuum ... Item albi ...
aqua ... multum fecundat terras ... aliquando

aut in regionibus accidit caristia annone ex locustis et aliis animalibus nocivis destructivis segetes sed hoc raro accidit nisi in borealibus eo quod illud aliquando conveniunt ex nimio et excessivo calore et nimia siccitate et magna corrupcione aeris ut sit in regionibus meridionalibus alie multe sunt proporciones de caristia ad quas sufficiant vilitas aut annone provenit eis ex causis eclipsis istis

Hec memento pone regulas generales qualiter sit iudicium de ipsis partibus magnis et coniunctionibus magnis et eclipsibus luminarium per quos scitur quod oportet te primo scire in [illegible] orbis magni in quo sumus et [illegible] iuxta doctrinam traditam in tractatu primo distinctionis prima capitulo 2o [illegible] Item oportet te [illegible] [illegible] anni [illegible] et signum coniunctionis orbis magni et gradu coniunctionis deinde dominum anni magni et dominum eclipsis [illegible] eclipsis [illegible] anni et dominum eclipsis [illegible] per quod valebis pronosticare de caristia [illegible] tempore per quod volueris pronosticare de caristia et vilitate annone Item scies dominum anni magni et [illegible] eclipsis [illegible] 2o primi [illegible] dico [illegible] primum eclipsis [illegible] Item [illegible] 4o de coniunctionibus magnis

[illegible] dicit prima Saturnus cum fuit dominus orbis magni vel anni magni aut eclipsis aut dominus anni alicuius orbis magni aut alicuius anni de signis aliquis anni magni vel eclipsis [illegible] et fuit eius signum [illegible] accidet [illegible] et [illegible] et [illegible] et [illegible] ad [illegible] Iupiter cum fuerit dominus optinens

4 dicit 2o significabit [illegible] cum augmento [illegible] in [illegible] Item de [illegible] bonis et [illegible] in [illegible] Item dicit [illegible] optinens si fuit eius signum

[illegible] 2o Mars fuerit dominus optinens [illegible] ad [illegible] ut in [illegible] aut [illegible] accidet [illegible] magnum et [illegible] per inflammacionem et [illegible] et [illegible] et siccitate aeris et magnos [illegible] Sol cum fuerit dominus optinens [illegible]

[illegible] significat caristia annone [illegible] [illegible] dicit 6 quod [illegible] [illegible] in locis in quibus [illegible] [illegible] et [illegible] in [illegible] et [illegible] tempore [illegible] [illegible] in quibus nec calore nec frigore [illegible] [illegible] et [illegible] Item al. 4o de coniunctionibus magnis dicit 3o sol potens

[illegible] dominum optinens anni in [illegible] reddit Item [illegible] [illegible] et [illegible] dicit 4o Venus potens dominus optinens et fuerit eius signum magnis [illegible] [illegible] et [illegible] et [illegible] [illegible] Haly [illegible] et in [illegible] et [illegible] et [illegible] [illegible] et [illegible]

[illegible] Item dicit 4o Mercurius cum fuerit dominus optinens [illegible] eius signum [illegible] significat destruccionem fructuum [illegible] Item dicit 6 luna [illegible] significat mortem in [illegible] et bestiis et caristiam [illegible] [illegible] [illegible] Saturnus [illegible] significat caristiam annone Item al. 4o de coniunctionibus magnis dicit Saturnus potens

dominum optinens in ariete significat corrupcionem aeris et [illegible] [illegible] Item in [illegible] granatum panis et vini Item in [illegible] multas [illegible] [illegible] Item in sagittario [illegible] caristia panis [illegible] [illegible] [illegible] et [illegible] [illegible] multas [illegible] Item in aquario [illegible] panis et vini Item in piscibus [illegible] fructus et [illegible] Item al. dicit 2o Iupiter potens dominus optinens in ariete significat augmentum panis et [illegible] arborum et [illegible] Item Haly [illegible] de [illegible] [illegible] sub radiis solis Iupiter in ariete [illegible] significat [illegible] fructuum et [illegible] Item al. [illegible] in tauro multitudinem panis et vini cum [illegible] arborum Item Haly in [illegible] [illegible] fructuum et [illegible] Item al. in [illegible] significat augmentum panis et vini et [illegible] [illegible] et [illegible] et [illegible] [illegible] Item Haly in virgine sub radiis [illegible] [illegible] Item al. in scorpione [illegible] [illegible] et [illegible] cum bona [illegible] arborum Item in piscibus significat plures [illegible] olivas arbores et messes et [illegible] Item [illegible] [illegible] [illegible] [illegible]

[illegible] dominus optinens in tauro dicit 3o significat paucitatem [illegible] In leone caristia bestiarum et panis et [illegible] Item in virgine multitudinem panis et vini Item in scorpione [illegible] [illegible] [illegible] [illegible] et [illegible] cum multa siccitate et [illegible] in pane et vino et arboribus et messibus In sagittario [illegible] in [illegible] et [illegible] panis et vini cum multis [illegible] [illegible] Item in [illegible] multos [illegible] cum paucis fructibus Item in aquario [illegible] cum multitudine panis et vini et [illegible] bono sed paucitate [illegible] Item in piscibus caristia [illegible] bestiarum cum [illegible] Sol

[illegible] dominus optinens significat anni non fructi[illegible] Venus [illegible] dominus optinens si fuit eius signum [illegible] [illegible] quia [illegible] significat multitudinem [illegible] et [illegible] Et si fuit eius signum [illegible] [illegible] et [illegible] [illegible] arborum et destruccionem [illegible] [illegible] et [illegible] bonum in [illegible] Mercurius [illegible] dominus optinens significat caristiam annone [illegible] Item dicit [illegible] [illegible] si fuit in ariete potens dominus optinens significat paucitatem annone cum multis aquis In [illegible] [illegible] cum paucitate annone et destruccione arborum et fructuum et [illegible] Item in leone destruccionem arborum [illegible] et [illegible] cum paucitate annone Item in virgine [illegible] significat bona [illegible] et multitudinem annone In [illegible] paucitate annone [illegible] [illegible] Item in sagittario paucitatem panis et vini [illegible] Item in capricorno [illegible] lac et mel cum multitudine annone Item dicit 6 luna potens dominus optinens significat mortem bestiarum quibus [illegible] [illegible] [illegible] [illegible] cum [illegible] [illegible] ut [illegible] [illegible] et significat destruccionem annone Item in geminis destruccionem vini In cancro [illegible] et destruccionem siccitate In leone multam

[illegible]

venientium bestiarum. Restat nunc dicere particulares
regulas de electione singularum ... sicut aliud in orbibus
signis per Albumasar c. de coniunctionibus magnis. Et ista sunt
regulas de ariete ponuntur in dicta summa. de tauro
in 2o et sic de aliis. Dicit in al... c. de coniunctionibus
magnis Saturni si Jovis in ariete significat siccitatem
nimiam in pluribus climatibus cum augmentatione messium
In leone paucitatem pluviarum et messium In piscibus
multos pisces et paucas aves Item si Martis in
tauro siccitatem et multam famem In leone magnum ve-
ntum calidum et paucam annonam In virgine durabile
frigus tempore hiemis cum impetu arborum In capricorno
calorem aestatis In piscibus multos pisces et paucas
aves Item si Solis in tauro paucitatem ... et
annone In libra siccitatem multam et famem In sagittario
paucitatem messium In capricorno caristiam asinorum
Item si Mercurii in libra siccitatem et famem in pluribus
climatibus In sagittario mortem bestiarum In aquario
corporum messium In piscibus multa nocumenta piscium
Item si lunam in tauro paucitatem annone In libra
multam siccitatem et famem in pluribus regionibus
Jupiter Item si Saturni in ariete significat ... corporum
in messibus et ... In geminis ... messium
In cancro multitudinem messium In leone ... messium
In virgine ... Item in cancro ...
messium In capricorno augmentum messium In aquario
feritatem multarum regionum In piscibus multos
pisces et paucas aves Item si Martis in tauro
destructionem in pluribus civitatibus Item in scorpione ...
regionum Item si Veneris in geminis multitudinem
messium In cancro et libra idem In sagittario etiam idem
In capricorno ... et ... In piscibus multas aves
et pisces Item si Mercurii in cancro impedimento
... In sagittario multas messes In ...
... augmentum messium In piscibus multos
pisces et aves. Item si lunam in ariete ...
anni In tauro multam ... et ...
Item si Saturni in virgine plures redditus ...
fuerit In scorpione locustas nocivas in messe
In sagittario annone vilitatem In capricorno ...
vilitatem et ovium In piscibus multos pisces et
paucas aves Item si Jovis in capricorno mortem
ovium In aquario locustas siccitatem et caristiam
annone In piscibus ... multarum ... et
multos et paucas aves Item si Mercurii in
virgine caristiam asinorum et boum siccitatem ... anno
... In scorpione mortem boum In capricorno
caristiam asinorum et mortem et paucitatem ovium In
aquario ... boves et ... aliorum In piscibus
multam ... Item lunam si in ariete caristiam
quadrupedum In tauro ... bestiarum In cancro
caristiam ovium et boum et camelorum et ...
aliorum. In libra paucitatem ... onera.

In scorpione ... bestiarum In capricorno
caristiam boum ... Item si Saturni in ariete ...
messium In tauro multam famem et augmentum fructi-
ficationis arborum In leone multas locustas Item si
... in aquario ... redditum ... Item si
Saturni in cancro multas locustas destruentes sege-
tes In aquario ... messium Item si Jovis in
libra caristiam annone In capricorno mortem ovium et
paucitatem annone Item si Mercurii in tauro pau-
citatem annone In geminis augmentum ... In scorpione
... in pluribus terris In capricorno
caristiam asinorum et camelorum Item si lunam in piscibus
multorum piscium et paucas aves ... Item si
Saturni in ... significat mediocritatem annone et messium In
capricorno idem. In aquario augmentum messium In
piscibus paucitatem volatilium Item si Jovis in virgine
paucitatem ... et herbarum In sagittario ...
... cum destructionibus regionum In aquario
bonitatem redditum In piscibus siccitatem et famem
in pluribus terris Item si ... in ariete paucas
messes In geminis multam mortem ovium In sa-
gittario destructionem redditum In aquario caristiam
asinorum cum multis messibus In piscibus valorem asinorum
et mortem ovium multorum ... messes Item si
Solem in leone mortem in ambulantibus cum multis
locustis In virgine multos redditus cum multis
locustis In piscibus volatilia pauca Item si Ve-
neris in ariete ... messium In ...
messium ... Item si Saturni in tauro paucas
messes In cancro idem In libra ... messium In pisci-
bus paucas messes Item si Veneris in tauro ...
asinorum mortem boum et paucitatem messium In virgine
caristiam asinorum mortem boum et paucitatem messium et
... Item si Mercurii in piscibus multitudinem
volatilium et piscium et sic ... de ...
... signum caristiam ... Dicit in Albu-
masar de coniunctionibus magnis ... Item
... significat ... aquaticarum ut sunt
... cum ...
accidet omnibus mors et fames Item de coniunctionibus
magnis ... significat ...
... magnum aut fuit ...
... magnum aut ... duos
... ut ... locus alicuius
... magne ut eclipsis ... aut ... fuit ...
... alicuius temporis ... et
multitudo herbarum et ... et aliud et me-
diocritas arborum et ... Item
et ... messes cum ... fructuum
Item dicit ... que ... de ...
... anni mediocres cum multitudine ... et
et fructus Item ... qui fuit aliud ...
... multitudinem ... et ... et ...
... destruentes et ... indicat ...

multas messes in pluribus climatibus et significat multas
fructuum scilicet ordei et dactilorum cum salute arborum
Item dicit 4. si cancer fuerit ascendens quod pretium erit fames et
paupertas propter siccitatem [illegible] et augmentum pluviarum
et [illegible] et morientur homines multi equi et
asini et et mores in aliquibus [illegible] et forte [illegible]
multa de [illegible] et potus Item dicit 6. si virgo fuerit
signum predictum multa fames Item dicit 8. si scorpio
fuerit signum predictum et [illegible] annona et messes des
tructe [illegible] et multitudo bestiarum aque et [illegible]
terre et nocebunt hominibus et animalibus Item si sagittarius
fuerit signum predictum et multitudo boum et vinum [illegible]
et destructio specierum Item dicit 11. si aquarius [illegible]
fuerint [illegible] et et [illegible] et aug
mentatur annona et locuste Item dicit 12. si pisces
prosperabitur agricultura et multitudo fructuum et [illegible]
cum [illegible] redditum Item [illegible] 1° de coniunctionibus
magnis dicit [illegible] cum fuerit signum profectionis orbis
magni aut ascendens revolutionis ut dixi ut
locus alicuius coniunctionis magne ut eclipsis alicuius luminarium
in ascendente regionis tue / aut si [illegible] planeta dominator
fuerit in eo temporibus predictis significat quod apparebit in regi
onibus et civitatibus quarum significator fuerit illud signum
[illegible] et renovatio regum et [illegible]
[illegible] et multitudo [illegible] et [illegible] Item [illegible]
dicit 2° cum [illegible] apparuerit in 2a domo aut planeta
dispositor fuerit ibi apparebit in regionibus et
civitatibus quarum significator fuerit illud signum multitudo [illegible]
[illegible] et emptiones et acquisitiones censuum Item dicit 3°
cum fuerint [illegible] in 4a domo apparebit in regionibus
quarum significator fuerit illud signum usura [illegible] redditibus
Item dicit 6. cum fuerit [illegible] in 6 domo [illegible]
missione [illegible] in regionibus quarum significator fuerit
illud signum Item dicit 4a si in 4a negociationes multe
et venditiones et emptiones multe Item dicit 8. si
in 8 apparebit [illegible] in regione tua
Item dicit 11. si in 11 erunt multe [illegible]
et [illegible] dationes et receptiones multe
et omnes res [illegible] in revolutione anni mundi et
in [illegible] anni Item [illegible] in [illegible]
cum iuncti fuerint [illegible] 3° plures in uno
[illegible] et aspexit eos sol significat res mire
[illegible] fortitudinis eorum et cum vincit in
signis eorum et [illegible] que significat destructionem
aliquorum climatum [illegible] et res [illegible] et [illegible]
si advenerint alicui planetarum [illegible] et [illegible]
[illegible] significator [illegible] qui fuerit fortunatus significat for
tunam [illegible] Et [illegible] fuerint in exaltationibus
suis significant detrimentum et [illegible] siccitatem et famem
si fuerint multi fortunati si [illegible] iuncti fuerint in
signo igneo significat siccitatem si in aqueo multa plu
viam In aereo forte ventum In terreo multum frigus
et impetum Item [illegible] 10. dicit quod Iovis cum Saturno
[illegible] et [illegible] ut

aspicientes [illegible] eclipsis ad ascendens et planetam [illegible]
illum qui [illegible] si fortuna fuerit bonum
significat et temporis apta [illegible] et iustitiam [illegible] Item
cum fuerit Iupiter [illegible] significat
gaudium si [illegible] in signis ig
neis et aereis significat [illegible] et siccitatem in terreo
destructionem [illegible] et famem magnam [illegible] plu
et si fuerint fortunati significat augmentum [illegible]
[illegible] mali Item c° 11. dicit quod 3° [illegible]
et [illegible] fuerint iuncti in signo igneo significat [illegible]
[illegible] et siccitatem In aereo ventum In aqueo multas
pluvias In terreo gelu et siccitatem et fortia frigora
et si fortune eum aspexerint mala augebuntur Item c°
12. dicit 3° [illegible] Iovis et [illegible] et significat [illegible]
[illegible] quod fuerit [illegible] et nubibus et [illegible]
et si [illegible] fortuna significat fortunam si malum
malum [illegible] quod cum iuncta fuerit fortuna cum malo
apparebit [illegible] 19 quod fuerit fortior et si iuncti fuerint
mali [illegible] vincit interior nisi [illegible]
multe fortune Item [illegible] de
coniunctionibus et annorum revolutionibus c° 4° in 3° Saturni et Iovis
[illegible] fuerit [illegible] et si fuerit [illegible]
[illegible] multitudo [illegible] et [illegible]
Item [illegible] c° 1° eclipsis solis [illegible]
nisi significaret eventum grandem [illegible] eclipsis
[illegible] ascendens [illegible] eclipsis et planetas [illegible]
qui [illegible] qui si fuerint mali significant [illegible]
et [illegible] Item eclipsis solis [illegible] in signis
igneis significat siccitatem et famem si in aqueis mag
nam pluviam et [illegible] quod fortune cum aspexerint eum
[illegible] malum [illegible] Item intelligo de eclipsi
lune Item dicit debes [illegible] ascendens [illegible] eclipsis
et planetam qui [illegible] ei et significat eclipsis qui si fu
erint mali significat [illegible] si fortuna fortunam
Item eclipsis lune cum fuerit in signis [illegible] significat frigus
si in aqueo pluviam et [illegible] Item [illegible] 2°
[illegible] c° 4° dicit [illegible] loco eclipsis aut planeta [illegible]
in eclipsi aut in loco [illegible] ut signum
eclipsium fuerit in signo [illegible]
arborum et [illegible] et [illegible] et [illegible] cum
[illegible] significat eclipsis [illegible]
[illegible] eclipsis lune quam solis Et si ad locum predictorum
fuerit in signo [illegible] fructus [illegible] colliguntur
et [illegible]
regionibus [illegible] in augmento [illegible]
[illegible] si in signo [illegible]
[illegible] et [illegible] Item si in signo
[illegible] et [illegible] et [illegible]
[illegible] eclipses [illegible] hora
eclipsium [illegible] in locis [illegible]
in fructibus et [illegible] quorum anni [illegible]
[illegible] designabunt si [illegible] in occidente
temporis quorum anni sunt [illegible] Item [illegible]

albumasar [illegible] dixit si accidit
eclips in anno coniunctionis magne aurum considerate de
bis [illegible] eclips et [illegible] in signo aspectus dic
Judicium est si fuerit eclips in signis aquaticis et
aspiciant [illegible] et malum mortuus
quorum navigia [illegible] in mari evenient
Et si in terreis sit [illegible] bestias in [illegible]
[illegible] si magnitudo eius in leone si sit
[illegible] Et si vult scire quo [illegible] incipiet
[illegible] 40 Item albumasar in libro experimentorum de
significatione eclipsis quod cum evenit eclips in aliquo duo
aspice signum eclipsis et dominum eius et statum eius
ac locum eius ex duodecim aspectibus eclipsis et [illegible]
ex duodecim [illegible] et significatione regum et aspectu planetarum
ad eum quod si aspexerit eum observantia [illegible] planetarum in
[illegible] et postea aspexerit eum malus [illegible]
[illegible] quod significat [illegible] si fuerit dominus domus
eclipsis significatio regis quod cum [illegible] si in regno cum
eclips [illegible] sol ad [illegible] eclipsis et si fuerit dominus domus
[illegible] eclips significatio [illegible] vulgi cum acciderit
eclips [illegible] sol aspectui eclipsis [illegible] aspectus et si fuerit
ad [illegible] magne hominum et multum [illegible] et si ex [illegible]
[illegible] fuerit et ex [illegible] Et si [illegible] aque et magis
[illegible] signi et ad [illegible] hora in eclipsi
[illegible] et [illegible] in destructione et de eclips [illegible]
[illegible] aspectus [illegible] ex loco eclip
et loco domini domus eius [illegible] signorum
[illegible] Item albumasar 20 de [illegible] magnis dicit quod
quando duorum infortunarum in tauro fuerit cum [illegible]
coniunctione [illegible] et Jovis et Veneris facit destructionem
bestiarum et detrimentum [illegible] Item abraham aven
[illegible] 10 [illegible] considerare debes
[illegible] magna [illegible]
[illegible] eclip [illegible] ad hoc [illegible]
in [illegible] aspectus [illegible]
vel oppositionis [illegible] que fuerit in initio
[illegible] radix magna [illegible]
est et ad dominum aspectus [illegible] ut oppositionis
et ad [illegible] ut 10 significat mag
[illegible] eclip
[illegible] dominus fuerit infortunatus et [illegible] si fuerit
[illegible] plus [illegible]
medio [illegible] et fuerit [illegible]
[illegible] fortune [illegible] qui
in [illegible] fuerit [illegible] et si fuerit in [illegible]
[illegible] anglorum ut [illegible]
[illegible] et [illegible] fuit
[illegible] et [illegible]
[illegible] et [illegible] incidentibus
[illegible] facies quolibet anno et qualibet mense
Item [illegible] in libro de [illegible] cum 2 infortune
et [illegible] et [illegible] saturnus [illegible] et fames
et mortalitas [illegible] Item dicit dominus [illegible]

cum fuerit in signis [illegible] faciet mortem et caristiam
[illegible] sapientes [illegible] fuit Item [illegible] in libro de [illegible]
electionum [illegible] generaliter et caristia et de [illegible]
et fuit apud [illegible] saturni et Jovis et permutationes
[illegible] de [illegible] Item dicit [illegible]
et [illegible] permutationem stellarum in signis [illegible]
[illegible] Item [illegible] 2 [illegible] stelle [illegible]
[illegible] in climatibus terre [illegible]
[illegible] Item [illegible] in fine [illegible]
infortunia fuerit [illegible] eclipsis
[illegible] magne [illegible]
impediet multum res que fuerit [illegible]
quod signum arietis nocebit [illegible] nocebit [illegible]
[illegible] et [illegible] et arboribus Et si [illegible] in
[illegible] si [illegible] signi [illegible]
et signis [illegible] signum
[illegible] Et si [illegible] Item
abraham avenasre [illegible] dicit omnes sapientes
volunt quod signum [illegible] terre et [illegible]
Item haly [illegible] 32 [illegible] infortune in-
[illegible] cum cauda in ariete [illegible] mala [illegible]
[illegible] et in nobilibus et hoc modo judica per alia
signa. Item si in [illegible] et malum in [illegible] et [illegible]
[illegible] Item [illegible] in distinctione
in [illegible] — distin

[illegible] volumus [illegible] de caristia et [illegible]
[illegible] quolibet annorum mundi et [illegible]
[illegible] domini anni et [illegible]
[illegible] distinctione [illegible]
[illegible] saturnus [illegible] anno [illegible]
[illegible] qui [illegible] cum impedit fuerit
[illegible] et [illegible] et [illegible]
in regionibus [illegible] et plus cum fuerit [illegible] a medio
celo [illegible] Item [illegible] omnes [illegible]
in 20 [illegible] distinctione [illegible] usque ad illam
[illegible] et haly cum [illegible] ad [illegible]
[illegible] caristia [illegible]
[illegible] terre [illegible]
dicit [illegible] haly in libro de [illegible] saturnum [illegible]
[illegible] cum [illegible] saturnus intrat ariete et [illegible]
[illegible] in eo et [illegible] bona et [illegible]
[illegible] et applicat [illegible] bona ad 6 [illegible]
[illegible] et [illegible] et
[illegible] pauca [illegible] et campi et paucitas
pecudum [illegible] equi et [illegible] et [illegible]
[illegible] et [illegible] bona et [illegible]
[illegible] et [illegible]
et [illegible] et capient
[illegible] et destructores [illegible] et [illegible]
[illegible] magna. Cum [illegible] saturnus [illegible] taurum
et oleum paucum et volatilia [illegible] ad ca-
ristiam pauca [illegible] pauce carnes [illegible]
pecoribus et vacas [illegible]
[illegible] et [illegible] cum [illegible] et [illegible]

mercatores quiet pellua erunt pro cara et precium
argenti vilium carum erit tamen mercatura bona. Item
quando intrat saturnus geminos detrimentum et carestia tunc fit erit talis
gens ab oriente meridiem propter famem morietur.
pecus triticum et cara propter frigus ordeum carum erit li-
num vile et ferrum et piper carum et omne coctum
oleum mediocre et argentum vile. Item cum intrat satur-
nus cancrum bona et mercatura mittit volatile
carum et ferrum ordeum vilia argentum vilium et
coctum et ipse infert clades et omnia tela et lanam
et pecus et piper et panum carum et ipsa mercatores
mercatores merces et apperebit naves in
mari absentes. Item cum intrat saturnus leonem liberabunt
pauperes et depauperabuntur divites. triticum carum oleum
etiam et linum vestes piper et ferrum et sal pro posito
mors maris et corporis amor. Item cum intrat saturnus
virginem erit ordeum minutum et vilia. mors piper vile
et argentum vilia mercatura contradictio carum oleum
vile et Item cum intrat saturnus libram ordeum erit certa
mensura quiet erit mortalitas et omne semen et
pecus carum mors pecorum multiplicat arbores triticum
carum et sal linum vile et volatile et omnia ista longe
praeterea et eos appetitum mulierum frumentum carum triticum carum
et volatile et omnia ista mittit multa et
mercatura multa mortalitas oleum nec vile nec carum
pecus occidentis propter meliorem orientis et ordeum erit multa.
Item cum intrat sagittarium equi cari erunt triticum et
oleum et quaedam ligni ola recrescunt abortum in
occidente bonum ordeum multa. mel carum et lucrum in
in 10 anno multum et vile. Item cum intrat capricornum et
mundus bonus et erit [illegible] mortalitas et in
occidente arbores et omnibus corrumpentur bonum frumentum annona
olei et melius mors pecorum linum carum et bestia
lineas. piper vile volatile carum et eos Item cum intrat
saturnus aquarium erit victualium bonum forum mortalitas
et cara mercatura gens expellit et transferetur de loco
in locum propter famem semen carum et pluvie aquarum
multa. Item cum intrat pisces vile sunt ordeum mercatura
et eos appetitus mulierum et omnis mercatura mittit
corporis et impedientur excepto mari multe naves
peribunt et quidam in remotis partibus occidentis causa
peccati et quod vilitas piscium maris. Item dominus
Item alius in libro ex parte sua. propter signum cuiusque planetae quod
si fuerit in loco malo impeditus fortuna [illegible]
similiter et dicitur in loco malo bonum et aspice planetas
impedientes eum et candam proprio signo aut quod in
signo et radix eius impetus et destructionis ex
signis [illegible]. Et si fuerit malus in signo terreo erit
radix eius impetus excepto regum et destructionem et [illegible]
et natura aquae in ceteris signis si aut respexerit eum
in hac revolutione fortuna et malignis judicia. fortiter
fortitudine in loco suo et si cum qui fuerit plus
testimonii. Item haly abenragel libro 8o capitulo 4o quando saturnus
in revolutione anni et in 2a domo. Et si dominus 2e domus

applicatur et in [illegible] super applicat domino 2e domus
acceptus hoc de suis suis et pestilentia atque quod
non habet et [illegible] accidet et infirmitas [illegible].
et rex depecunabit omnes et et eorum mala [illegible]
in revolutione anni fuerit in 2a domo accidet mala
multa. [illegible] et de pollacionibus et miserie.
Item si sol reges accipiet bona de hominibus et de
pauperibus homines. Item si venus homines erunt in
bono statu et erunt victualia larga. Et ubi
in [illegible] mercatores et erunt fideles et in
ubi fuerit infortunatus mercatoribus [illegible] et erunt
infideles mercatores. luna vero si fortunata fuerit
magnum lucrum habebunt homines in eo et [illegible]. Et si
scias quod si dominus anni fuerit depressus nativitas erunt depressi
omnibus qui fuerint de proposito in 1o impedito fuerit
Et si ille planeta fuerit mansionem et impetibus [illegible]
signi. Et si fuerit in 4a domo impetibus [illegible]
Et si in [illegible] aut [illegible] in [illegible]
et [illegible]. Et scias quod [illegible] accidunt
in signis adducunt in illo depressione [illegible]
quod si [illegible] et [illegible] in arboribus et fructibus
carum in [illegible] in segetibus et lignis [illegible]
piscibus et [illegible] in [illegible] et [illegible]
et [illegible] in [illegible] in [illegible]. Item
alius 2o de [illegible] magnus [illegible] 8a in fuerit saturnus
in tauro et [illegible] eius et fuerit dominus anni et
[illegible] signi [illegible] et [illegible]
taurus. Et si [illegible] impeditum [illegible] et si
fuerit [illegible] et in aliquo aspectu [illegible] et [illegible]
[illegible] signo in [illegible] aspici
eius. Et si [illegible] fuerit [illegible] et dominus anni
et [illegible] signi [illegible] fructum et
mortem bestiarum. Item haly abenragel libro 8 capitulo 9o et
ponit sub regule sue in capitulo 3o [illegible]
[illegible] sue regulas [illegible] Item scias
quod planeta qui fuerit dominus anni et signator et fuerit in
aliquo signorum [illegible] planete et signi et
loci in quo fuerit de dominibus significat et [illegible]
et eius fortuna et infortuna. Unde quando Jupiter 4
fuerit dominus et fortis et potens significat [illegible]
[illegible] et omne bonum et [illegible] sol [illegible]
~~[illegible]~~ [illegible] regis et [illegible] et bona [illegible]
[illegible] et redditibus
[illegible] et bonum [illegible]. Item
haly abenragel quidem ponit astris anni et signis
regni. Et dicit [illegible] et [illegible] in
opinionibus [illegible] et [illegible] et [illegible]
[illegible] in [illegible] ponit astris revolutionis
anni et [illegible] signatores populi et [illegible]
domum et eius dominum et [illegible] et [illegible]
[illegible] significatores regis et [illegible] domini significatores
[illegible] populi et [illegible] regis et [illegible]
[illegible] in aliis domibus et ego [illegible]
[illegible] dicit ex haly et [illegible] haec [illegible]

et sciendum quod dominus anni est significator populi et dominus exaltationis signi in quo fuit dominus anni et dominus exaltationis signi est significator altiorum hominum et dominus triplicitatis est significator hominum qui tenent terras et tenementa et servientes et similiter [illegible] et dominus eius et faciei est significator gentis inferioris gradus et iuste Iove in signo voluerit de unaquaque de parte fortune et eius domino quiquumque significatore aspexerint bonum significat. Item fuit has regulas [illegible] in [illegible] scripti Item Haly Abenragel libro 8o capitulo 6o capitula domini anni vel coniunctionis [illegible]

domini est sicut [illegible] dicit si aspicias de negociis populi [illegible] et de negociis regum et nobilium aspice et mercatorum et scriptorum et publicorum [illegible] Item iudicum et sapientum legis et bone [illegible] a Iove. Item militum et pugnatorum a Marte. Item mulierum a Venere. Item servorum et laboratorum terre a Saturno. Item quando Saturnus fuit dominus anni et quadratus erit eo anno multa edificia et meliorabitur [illegible] bladi et victualium et terra in suis fructibus habundabit et plus habebit utilitates multas et magne libertates et viles homines. Item si fuit depressus accidet contrarium. Item Mars est [illegible] cum morte est in suis [illegible] Item quando Iupiter fuerit in bono loco fuit dominus anni et fortunatus et potens in bono loco erit multa bona iudicibus et cetera et si fuerit depressus erit contrarium. Item quando sol fuit sic et de regibus et natis contrario. Item quando Venus sic fuit et de mulieribus nobilibus. Item quando Mercurius sic fuit et de mercatoribus et cetera et scriptorum. Item quando [illegible] fuit a domo sue sed si cadens si receptus fuit [illegible] significat et magne impeditus [illegible] aut combustus fuit contrarium significat et magis impedimentum. Item quando luna fuit domina et locus de sua proprietate. Item quando luna fuit domina anni erit pluvie et [illegible] erit vulgo et si infortunata et contrario. Et de omnibus intellige si fuerint [illegible] significat. Item capitulo 10 dicit quando invenis Iovem dominum anni aut 9e eius habebunt homines prosperitatem et [illegible] et [illegible] bonum in eis. Et si Mars fuit [illegible] in hoc [illegible] cum Iove et fuit Mars apparuerit partes fiet carior in fine anni et omnis significatores erit [illegible] proprietates signi in quo fuit Mars. Item dicit capitulo 11 [illegible] quando sol [illegible] [illegible] et cetera. Item quando luna fuit in [illegible] anni fuit salutem et fortitudinem significat prosperitatem et salutem populi in suis corporibus. Item si luna fuit in 2a domo in revolutione anni habebit populus eo anno bonum et utilitatem. Si in 3a populus faciet multa [illegible]. Item in 4a gaudebit populus multum eo anno pro [illegible] et [illegible] Item si Saturnus fuit [illegible] in [illegible] anni significat dampnum in [illegible]. Item in 2a domo in revolutione anni et cetera. Item in 6 significat dampnum in bestiis. In 8 mortem [illegible] In 9 erit bone [illegible] Item in 12 mortem. Et si [illegible] gradus [illegible] et cetera. Item si Iupiter fuit in ascendente in revolutione anni cadent homines ab omni malo et si fuit in 2a domo [illegible] erunt [illegible] homines. In 3a significat fortitudinem

In 9a caristia bladi in fine anni et [illegible] significat fuit [illegible] In 11 multum bonum in medio anni et fructus multos. In 10 caristia bladi. In 11 [illegible] in omnibus rebus. In 12 [illegible] et [illegible] [illegible] bonum et augmentabit [illegible] [illegible] si fuit in 2a domo significat [illegible] multitudinem fructuum et meliorationem [illegible]. In 4a prosperitatem in iuvenibus. In 10 caristia in [illegible] et erit [illegible]. In 11 prosperitatem in [illegible] In 10 caristia [illegible] In 11 [illegible] [illegible] Item retrogradus dampnum [illegible] significat [illegible] [illegible] Item [illegible] significat bonum statum et [illegible] in [illegible] et scriptoribus. Item [illegible] significat quod eo anno [illegible] et scriptoribus [illegible] In [illegible] significat tristitiam [illegible] homines [illegible] et mercatoribus. Item in [illegible] significat quod sapientes et [illegible] et mercatoribus. Item in [illegible] significat quod sapientes [illegible] eo anno descendunt. Item retrogradus et [illegible] Item in capitulo 12 dicit quando pars fortune fuit in 2a domo significat divicias multas. Item si fuit in signo igneo significat [illegible] in igne et rebus calidis et [illegible] significat augmentum in negociatoribus et [illegible]. Item [illegible] et hoc modo [illegible] partes in [illegible] et [illegible] significat malum de natura loci [illegible] et signi in quo fuerit et bone bonum et cetera. Item capitulo 13o quando Mars fuit dominus anni in tauro vel [illegible] [illegible] et [illegible] et [illegible] significat dampnum in arboribus et fructibus et aliis [illegible]. Item Haly Abenragel libro 8o capitulo 20 et alibi 29 de omnibus [illegible] dicit [illegible] quando volueris cognoscere [illegible] [illegible] aspice [illegible] ut [illegible] [illegible] [illegible] solis in [illegible] et locum eclipsis [illegible] et si locus [illegible] ut [illegible] applicatus Iovi et Iupiter [illegible] [illegible] in [illegible] aut dominus ascendentis fuit fortunatus et [illegible] a Iove et dominus 9e domus fuit salvus ab infortunis et [illegible] et si fuit applicatus ascendentis [illegible] [illegible] [illegible] [illegible] applicans ad locum Iovis vel ad locum Veneris [illegible] [illegible] ut radios per Haly et alibi si fuit [illegible] anni ab ascendente [illegible] [illegible] [illegible] [illegible] [illegible] ad locum Iovis aut Veneris [illegible] aut per radium accidet in eo anno [illegible] in terra et [illegible] si dominus [illegible] [illegible] ascendentis vel applicuit ei vel ipsum aspexerit de bono aspectu et [illegible] [illegible] pars fortune [illegible] [illegible] quando Saturnus [illegible] [illegible] vel [illegible] [illegible] [illegible] solis [illegible] [illegible] vel applicationes vel [illegible] dominus ascendentis aut [illegible] [illegible] [illegible] ut [illegible] [illegible] et fuit dominus 9e domus [illegible] ab infortunis et [illegible] a Saturno [illegible] significat [illegible] [illegible] et [illegible] significat et [illegible] [illegible] fuit [illegible] [illegible] ut [illegible] eius. Et si Saturnus fuit in [illegible] [illegible] ut [illegible] [illegible] ut fuit in [illegible] ut [illegible] [illegible] et [illegible] [illegible] [illegible] significat et

ristam amore. Item quando luna applicatur Saturno exeunte
se a quo? ut opponitur precedet et fuerit Saturnus aspiciens signum [illegible]
et quarta 2a infortunii infortunabit annum. illud si
fortunium et [illegible] fuerit coniunctio cum malo et
quando accidit quod 2o domus et pars fortune et astra
fuerint infortunati. Adnota locum domini partis fortune per hal[y]
vel adnota partis fortune per alar. Et in 10 fortitudo
maior et et magis [illegible] et utilitas. per infortunii
Saturni erunt [illegible] quod per infortunia [illegible] et
[illegible] Jovis erunt plures et fortiores quod bene. /
Item alar multa exposita de gravitate et levitate anni cum
[illegible] in revolutione anni vide de qua mentio aspice
sicut evenit quod Saturnus et Jovis in eodem anno et
erit [illegible] et gravius eius. Et si non et levius cum
[illegible] anni aut significator regis ad [illegible] malo
aut ad [illegible] malo aut cauda aut [illegible]
[illegible] et [illegible] fuerit significator destructio
et mors. Item 2o capitis et Saturni significat impetum
[illegible] signum in quo [illegible] sicut in eclipsi solis vel
lune. Cum fuerit 2o capitis et Saturni in ariete vel
eius triplicitate et impetum in [illegible] alibus quadrupedibus
et si in tauro vel eius triplicitate et in magnis bestiis
et fructibus arboribus [illegible] et ovibus et multa
et pluit et annona. In geminis et eius triplicitate erit
multa pluvia et [illegible] et [illegible] et lacte et reptilia
terre. Item quando cauda fuerit [illegible] significat [illegible]
et [illegible] et famem. Item 2o Saturni et cauda significat
famem et paucitatem boni et frigus multum et [illegible]
messium. aspice 2o Saturni et [illegible] [illegible]
alicui planete in gradu exaltationis sue quod si fuerit et
aspexerit cum Saturnus significat malum et [illegible] impetum eius
planete. Et si fuerit affixus ex signo fixo prolongabit
malum. Et si ex mobili et medio breve. Et si in [illegible]
et mediocre. Et si autem non respexit [illegible] reddit
[illegible] aliqua stella ad planetam qui fuerit in
gradu exaltationis sue significat [illegible] et [illegible]
[illegible] aliquos [illegible] et inveniet eos
et cogent ad [illegible] ex [illegible] aut [illegible]
qui [illegible] fuerint ex [illegible] regionis sue et [illegible] non
reddidit planeta [illegible] ad ipsum planetam qui fuerit in
gradu exaltationis sue [illegible] eos [illegible]
[illegible] mundi et [illegible] ras
in [illegible]. Item [illegible]
dicit cum descendit fortuna in aliquo signum boni
[illegible] planetarum [illegible] et malum [illegible]. Item Jupiter cum descenderit
in ariete et copia [illegible] et boni [illegible] erit [illegible]
bovine et ovine. Item cum descendit in taurum
et copia [illegible] et [illegible] et de malis infor-
tunis [illegible]. Item [illegible] Saturnus cum [illegible] in re-
volutione solis [illegible] signum regionis et abeo fuerit
significat mortalitatem et [illegible] [illegible] signum
[illegible] fuerit [illegible] Mars [illegible] annonam
et destruet [illegible] et multe [illegible]. Item [illegible]

de [illegible] [illegible] gravitatis et levitatis annone
[illegible] gravitate et levitate annone ex [illegible] planetis
[illegible] quia gravitas et gravitas est ex [illegible] Saturni
et levitas ex [illegible] Jovis quando [illegible] Saturni
in revolutione quorum annorum in signo in quo fuit 2o
[illegible] [illegible] et non aspexit cum Jupiter hoc et
significat gravitatem absque [illegible] [illegible]
[illegible] cum et [illegible] quod si [illegible] cum
cauda in uno signo judicat gravitatem annone
et [illegible] nisi aspiciat cum Jupiter [illegible]
[illegible] ab eo cauda. Item anni qui significat famem [illegible]
[illegible] Saturnus [illegible] anni vel [illegible]
in quo fuit [illegible] et eo [illegible] fuit [illegible]
in opposito [illegible] et hoc fit in annis et in mensibus
aut cum [illegible] in [illegible] vel [illegible] in [illegible]
[illegible] et significat levitatem [illegible] astra [illegible]
et [illegible] [illegible] aspice dominum eius et fuerit
auctus [illegible] augebitur precium annone [illegible] vel
tendet [illegible] et fuerit in [illegible] stabit
[illegible] in eo suo [illegible] aut rebus [illegible]
et ordea aspices [illegible] anni et fuerit fortuna
aspice in quo signo sit et [illegible] sit [illegible] signa
que si fuerit ex [illegible] ignis et [illegible] et [illegible]
[illegible] per ignem et [illegible] et [illegible]
et fructibus et [illegible] et in [illegible] aspice
ad locum cuiuslibet signi ab ascendente et [illegible]
cum [illegible] et de aqua locum aut [illegible]
est gravitas fuit hec et fuerit in ariete vel eius
triplicitate et [illegible] et in [illegible] vel eius triplicitate
et in [illegible]. In geminis et eius triplicitate in [illegible]
In cancro vel eius triplicitate in [illegible] et [illegible] annone
cum descendit sol in primum minutum [illegible] signorum
in quibus sunt exaltationes planetarum que sunt [illegible]
[illegible] non [illegible] [illegible] descensus solis in primum minutum
arietis et [illegible] descensibus eius et in [illegible]
signorum mobilium et [illegible] descensus eius
in [illegible] signi [illegible] [illegible]
et non [illegible] cum vel [illegible] et [illegible]
[illegible] revolutionis [illegible] aspice planetam
significatorem [illegible] in quo sit et aspice quod [illegible] ad
ipsum planetam et operare per hoc et [illegible]
Item messahala [illegible] fuit de [illegible] planetarum [illegible]
apta astra [illegible] solis in primum punctum
arietis et [illegible] distinctionis [illegible] /
Item abraham [illegible] de revolutionibus annorum [illegible]
[illegible] in uno [illegible] et [illegible]
[illegible]. Item [illegible] messahala. Jubet nos [illegible]
[illegible] sive magna sive [illegible] sive parva. ad hoc
et in revolutione [illegible] anni ad signum ascendens [illegible]
[illegible] seu oppositionis [illegible] fuit [illegible]
solis in signum arietis [illegible] magna
Item ascendens [illegible] ad dominum signi ascendentis in [illegible]
[illegible] vel oppositionis [illegible] et [illegible] est [illegible]

in loco qui dignior fuerit in [illegible] loco dummodo ipsum
aspiciat. Quod si invenis aliquem et dominum partium in
angulo primo vel 10 et fuerint planete caristiam significantes
hoc significat magnam caristiam et famem si fuerit auctus
in cursu et hoc melius etiam si [illegible] [illegible]
caristie de die in diem. Secundum iudicium si
[illegible] planete qui est in uno duorum angulorum quod
si in uno reliquorum fuerit angulorum [illegible] et mediocres
et planete mali cadentes [illegible] infortunabitur [illegible] et [illegible]
[illegible] et frumentum. Si autem fuerit aliquis planeta [illegible]
aspice [illegible] blado detrimentum seu impedimentum. Et si
fuerit aut in uno angulorum et impedimentum maius. In cadentibus
[illegible] et [illegible] hoc fac quolibet anno vel quolibet mense.
Secundum capitulum 11 dicit quod in messibus aspice locum coniunctionis et significatorem
[illegible] et hic ipsum [illegible] et cum quibus
aspicere debes aliquem planetam locum coniunctionis [illegible] iudicat.
Si autem fuerit aliquis in decimo [illegible]
fiet frumentum carius. Si autem fuerit in decimo
suo. Si vero fuerit in decimo sui casus et debilitatis
magis. Si in decimo sui detrimenti et debilitatis non
tamen tanta. Capitulo 14 dicit [illegible] aspice ad lunam et hoc
[illegible]. Secundum [illegible] dicit [illegible] quolibet anno
[illegible] messes pone locum coniunctionis in signo
medie et [illegible] a radice et quocumque pervenit
signum profectionis ad locum [illegible] et si fuerit fortuna
Jove hoc significat anni caristie in illa regione ad quam
signum pervenit signum profectionis [illegible] anno debes
[illegible] et debes incipere a signo et [illegible]
dando cuilibet signo 30 gradus et debes computare
[illegible] quocumque [illegible] pervenit profectio
ad Venerem vel Mercurium [illegible] fuerit [illegible]
bonum ad Jovem et fuerit Jupiter fortis et [illegible]
Saturnus [illegible] hoc significat [illegible] caritate et
habundantia et e contrario melius [illegible] regione cuius
signum [illegible] angulorum [illegible] profectionis. Secundum capitulum 11
dicit Albumasar quod [illegible] experimentum [illegible]
[illegible] quod si Mars [illegible] domorum Saturni significat
[illegible] caristia et si fuerit in una domorum [illegible]
[illegible] significat habundantiam [illegible] Secundum [illegible] capitulo 19 [illegible]
aspice [illegible] solis [illegible]. Secundum Albumasar [illegible]
fuerit capitulo 2o dicit quod planete [illegible] et [illegible]
capitulo 3o [illegible] dicit. Secundum Albumasar capitulo 11 aspice
[illegible] vel oppositionem [illegible] solis in ariete.
Et si fuerit orientalis et mediocritas anni [illegible] melior
[illegible] si occidentalis et [illegible] si fuerit aliquis planeta
beneficus aspiciens locum coniunctionis vel oppositionis [illegible]
[illegible] anni aut [illegible] aut fuerit [illegible] dignitas
in [illegible] loco et non fuerit stella impediens
hoc est signum boni anni et e contrario. Si fuerit [illegible]
[illegible] in aliquo angulorum signum [illegible]
[illegible] vel oppositionis [illegible] et si fuerit [illegible]
[illegible] ut aspiciat malum aut fuerit in aliquo
angulorum [illegible] et non fuerit beneficus aspiciens [illegible]

et [illegible] melius. Si autem aspiciant boni simul
et mali aspicias qui fortiores sunt et qui fortior
est [illegible] aliquem et [illegible] [illegible] [illegible]
[illegible] sunt et [illegible] [illegible] [illegible] maior et
fortior [illegible] quod si [illegible] sunt [illegible] et [illegible]
fortior et [illegible] et [illegible] [illegible] solis
fuerit [illegible] fortius [illegible] Secundum Albumasar
[illegible] sunt [illegible] in [illegible] anni ad
astra et [illegible] et loca [illegible] [illegible] suos et [illegible]
[illegible] [illegible] suorum et [illegible]
quod significat in [illegible] climate [illegible] [illegible] et [illegible]
et [illegible] suorum de [illegible] solis in [illegible]
[illegible] et nota [illegible] [illegible] [illegible] in [illegible]
anni. Et dicit [illegible] et pone [illegible] [illegible]
cum quod solis in ariete [illegible] [illegible] [illegible]
[illegible] anni [illegible] [illegible] et [illegible]
[illegible] omnia ad bonum et optimum statum [illegible]
[illegible] Secundum [illegible] [illegible] [illegible] capitulo 25 si in [illegible]
[illegible] Jove in aliquo angulorum ad ascendentem et [illegible] in
capitulo 20 [illegible] Secundum [illegible] et Haly [illegible]
capitulo 21 [illegible] in 20 gradum
[illegible] et [illegible] in 20 capitulo [illegible] Secundum
Haly capitulo 31 [illegible] anni [illegible] et [illegible]
aspice [illegible] et [illegible] [illegible]
[illegible] anni [illegible] et [illegible] [illegible] loci
[illegible] fortunam [illegible] et infortunam applicat [illegible] Secundum capitulum
3o [illegible] infortune [illegible] et [illegible] fuerit [illegible]
[illegible] in [illegible] [illegible] [illegible] fames et mors
et [illegible] ambe [illegible] Jupiter et [illegible] cum Jove [illegible]
[illegible] et si cum Venere et gaudium et [illegible]
Secundum capitulum 33 [illegible] dominus anni fuerit in [illegible] [illegible] [illegible]
[illegible] [illegible] fuerit descendens [illegible] [illegible]
[illegible] vel [illegible] sui [illegible] hoc totum significat quod
et [illegible] in rebus et paucitas [illegible] que
[illegible] fuerit de [illegible] signi in quo fuit dominus anni
[illegible] fuerit in [illegible] anni vel [illegible]
[illegible] vel [illegible] vel applicans descendens [illegible]
planete [illegible] et motu [illegible] in [illegible]
et sic [illegible] caristia et [illegible] rerum [illegible]
statum signorum et principium anni et a signis [illegible]
tempus [illegible] quod ingreditur sol [illegible] signa [illegible] et
[illegible] solis [illegible] et [illegible] [illegible] et Jovis
in signis [illegible] et [illegible] [illegible] et [illegible]
et [illegible] planete fuerint infortunati in [illegible] locis significat
[illegible] et quolibet planeta qui fuerit [illegible] anni
[illegible] sunt [illegible] in [illegible] [illegible]
[illegible] non [illegible] in ascendente significat [illegible]
[illegible] que fuerint in [illegible] signi et planete in
quo fuerit [illegible] sol in ariete si [illegible] fuerit significat [illegible]
[illegible] [illegible] [illegible] [illegible] et [illegible]
[illegible] fuerit significat [illegible] et [illegible] et [illegible]
[illegible] et quolibet planeta [illegible] fuerit in suo [illegible] descendens
in suo augis [illegible] significat [illegible] rerum [illegible]

in pl(ane)te et signi in quo fuit de igneis (pro)p(ri)e
rit. Item dicit Albumazar iudex q(uod) in revolucione anni
aut t(em)p(or)is n(on) fuit Saturnus in aliquo angulorum sig(nifica)t bo
nu(m) fore victualium et c(etera). Item d(icit) q(uod) plenius Romanus
sive Ypparcus dixit q(uod) sol m(on)strat arete aspice planetam
qui fuit in medio celi vel cum significatore preciorum rerum. Et si
ille planeta eorum in medio celi fuit directus in suo motu
sig(nifica)t q(uod) res erunt meliores q(uam) fuerint de natura illius
signi in quo fuit et si signum fuit fixum forcius
erit. Et si ille planeta fuit descendens in auge sua
vel desciscens lumine vel numero sig(nifica)t q(uod) descendet et
fient viles res que fuerint de natura illius signi in quo
fuit ille planeta. Item dicit q(uod) Dorotheus dixit q(uod) si scire
volueris caristiam et vilitatem rerum aspice planetas per
annum et per illum q(uem) inveneris de orientalibus dicet q(uod)
res fient care que fuerint de natura sua et per illum q(ui)
fuit occidentalis descendet et erunt viles q(ue) sunt de natura
illius signi. Item dixit q(uod) planeta sit in cauda sive
aut in aliquo malo loco et q(uod) fortune sint combusta
ab eo et si fuit bonus in istis rebus et malus
malis dic [illegible] retro in domo sua aut in
exaltacione sua [illegible] significat q(uod) sicut res fuerint
care medium [illegible] viles ita per annum erunt augmentate
et minute. Item d(icit) q(uod) Messahala dixit q(uod) si volueris iudicare
augmentum vel decrementum respice dominum ascendentis et
lune et si corpora magis apposita applicantur planete existenti
in ascendente anni aut in medio celi iudica q(uod) precium [illegible]
[illegible] in victualibus et si planete fuerint in occidente et in
angulo terre erit victualium medium precium cum
potentia et [illegible] aspice in quo parte planetarum qui fuit
in quadratura [illegible] locorum quia si fuit receptus
aut ipse recepit dominum ascendentis vel domus sue domus
aut sue [illegible] significat q(uod) precium erit viles et non
poterit [illegible] in vendicionibus et si fuit
eorum in ascendente applicata planete cadenti qui non
recipiat eam et si fuit applicata planete que eam
recipiat sig(nifica)t q(uod) non poterunt [illegible] erunt care
et dixit Messahala q(uod) [illegible] celi fuit
anni et si fortune fuerint in angulis augent
et apportant monetam et destruunt et depreciant
res et si ambe infortune fuerint in angulis
et alie in aliis domibus iudica per magis ap
[illegible] depauperacionem si bone per for
[illegible] non potest esse magnum et omnes planete fortune
si fuit retrogradus vel in loco debili et debilis [illegible]
[illegible] de infortunia cum in exal-
tacione sua fuit [illegible] et si volueris iudicare de
[illegible] anni medium vel totum anni aspice cum separatur
luna a coniunctione cum sole vel [illegible]
planetarum [illegible] et si fuit fortis augetur
precium rerum que venduntur et erunt care. Et si in-
[illegible] cum infortuna erunt [illegible] ac viles
aspectus inter [illegible] quart [illegible] sextilis fuit

in angulo erit caristia et siccitas. Si fuit in exaltatione
sua salvabitur ab infortuniis et dixerunt antiqui
Indi et astronomi ceteri [illegible] et sicci po-
suerunt eas [illegible] res [illegible] monetas et
alias res que venduntur et si Sol attingit Fortunam
vel Fortuna attingit Solem et si attingit Iovem vel
Venerem augetur moneta et depreciantur alie res
et maxime si Sol fuit in angulo. Et si Sol attingit
Fortunam depreciatur moneta et maxime si fuit
remotus ab angulis. Et Haly dicit signum in quo
moneta que fit auri et argenti et Venus
[illegible] in eis [illegible] Venus in eo cum [illegible] in
firmamento et claritas [illegible]
et [illegible] magnum [illegible] et
[illegible] quod est de parte [illegible]
[illegible] et si fuit orientalis ascendit moneta et
fiunt res viles et maxime si fuit in suis exal-
tacionibus. Et si fuit occidentalis depreciatur moneta
et maxime si fuerint debiles et si Mercurius fuit cum
Sole ornatur aurum et apparatur et descendunt alie
res et si Venus fuit cum Sole ornatur argentum
et diligitur ab hominibus et si non fuerint cum Sole et
fuerint electi in [illegible] suorum augmentum honoratur
moneta et fiunt res viles et maxime si in
oriente [illegible] et fuerint in exaltacionibus vel
in domibus suis vel dignitatibus et si declinaverint
ab angulis vel fuerint in locis debilitatis [illegible]
non habent dignitatem depreciatur moneta et res fiunt
care et si fuerit ascendens anni aut [illegible]
[illegible] angulos et [illegible] domus [illegible]
in aliquo angulorum et maxime in loco ubi habet
dignitatem et si fit fortunatus honoratur moneta
et si fuit infortunatus in angulis [illegible] appre
ciabitur moneta tamen non honorabitur [illegible] non
multum reputant homines [illegible] honore et vilitate
aliarum rerum iudicabis per [illegible] fortune et in-
fortune in signis [illegible] de natura [illegible] signi et si
infortuna fuit in [illegible] signo apparent res ille
[illegible] quelibet domorum habet partem suam in rebus
sicut [illegible] bestie [illegible]
[illegible] ascendens [illegible] caput [illegible] domus [illegible]
caudam et partem posteriorem [illegible]
[illegible] istarum domorum fuit infortunata
vel que istarum fuit infortunata et [illegible] in
illa parte [illegible] ipsa domus significat. Item ascendens
[illegible] significat caput [illegible] collum [illegible]
[illegible] de [illegible] domibus [illegible] in vegetabilibus [illegible]
[illegible] partes anteriores et posteriores [illegible]
et ascendens [illegible] et [illegible] posterior [illegible]
[illegible] per aliquo [illegible]
[illegible] vel non [illegible] et [illegible] ascendens
et domus [illegible] et [illegible]

fortuna iudicat quod durabit et ibit ad bonum et
infortuna [illegible] et si ecce infortuna et
fortuna et mediocre. Haly c. 33. Item Albumasar in
libro de floribus capitulo de significatione ignium in aere quando in revolutione
anni mundi Saturnus et Mars coniuncti fuerint significat multa
combustiones [illegible] et si in 2o signo ab ascendente coniuncti
fuerint significat destructionem [illegible] et domorum et
[illegible] oblivionem memorie et divitiarum et mortem
magni regis. Item [illegible] in omnibus [illegible]
[illegible] bestiarum et [illegible] erunt sub divisione 12
signorum [illegible] et intellige nisi [illegible]
signo et modo [illegible] et [illegible]
[illegible] parte. Item [illegible] in libro de floribus si Jupiter
fuerit in revolutione anni [illegible] domo [illegible] exaltacione
[illegible] animalis et [illegible] in angulis [illegible]
significat. Item [illegible] nomine [illegible]
[illegible] [illegible] eventum [illegible]
anni [illegible] [illegible] ut opposicionis solis et lune in capite
anni [illegible] sol intret caput arietis et [illegible]
eadem hora [illegible] vel opposicionis et [illegible] ascendentis
et vide quis [illegible] in [illegible] [illegible]
[illegible] et [illegible] [illegible] vide quis [illegible]
[illegible] in ascendente et [illegible]
non aspiciat [illegible] in ascendente
aspiciat [illegible] si [illegible] fuerit in
ascendente et habeat [illegible] non habeat in ipso aliquis
omnibus [illegible] [illegible]
[illegible] si fuerit [illegible] et [illegible] et
[illegible] fuerit in [illegible]
in sua [illegible] ~~et [illegible]~~
~~[illegible]~~ erit [illegible] et si fuerit in medio
celi et [illegible] in [illegible] et si fuerit in
ascendente [illegible] [illegible]
[illegible] et [illegible] et si [illegible]
erit [illegible] in [illegible] ut medio [illegible] erit
inopia [illegible] plus et [illegible] descendit [illegible]
tauri et [illegible] [illegible] si fuerit [illegible]
[illegible] [illegible]
[illegible] [illegible]
[illegible] [illegible] lune [illegible] solis vel opposicionis [illegible]
[illegible] fuerit prior ingressu solis in capite
arietis [illegible] in [illegible] ut
[illegible] [illegible] fortunatus
et multum [illegible]
[illegible] et eodem modo [illegible] et opposicionis
solis et lune [illegible] sol intrat [illegible] anni et eodem modo
in [illegible] si in [illegible] et opposicionis et si
[illegible] iudicium capitis anni [illegible] iudicio
[illegible] et augmentum [illegible] et victualium
[illegible] in bono vel in malo [illegible]
quod si Saturnus et Jupiter fuerint in signis igneis
in capite anni [illegible] et [illegible]
et si [illegible] et [illegible] et si [illegible] fuerit
[illegible] signo [illegible] in [illegible] erit [illegible]
[illegible] et fortis in capite anni [illegible]
[illegible] et anni et [illegible] posse in [illegible]

et si Jupiter in revolucione anni fuerit in [illegible] domo
vel exaltacione [illegible] et [illegible] animalis
[illegible] significat et si [illegible] et opposicionis
fuerit signum [illegible] et [illegible] vel opposicionis [illegible]
[illegible] et [illegible] ut signum [illegible] fuerit
[illegible] sit signum [illegible] vel [illegible]
et Jovis [illegible] [illegible] in
[illegible] pluvia [illegible] in bono vel
in malo. Item Messahala in libro de revolucionibus annorum
mundi c. 3o [illegible] capitis [illegible]
significat [illegible] signi [illegible] et [illegible]
[illegible] lune [illegible] et [illegible]
[illegible] et [illegible] et herbis et [illegible]
[illegible] et [illegible] et si in signis aereis et [illegible]
[illegible] et [illegible] et erunt multa bona [illegible] in
aquaticis multe locuste et reptilia [illegible] et aspiciat
[illegible] et cauda et [illegible] significat [illegible]
bellum et [illegible] et [illegible] et erunt [illegible]
[illegible] et multa [illegible]. Item si fuerit Saturnus [illegible]
cum cauda significat famem et [illegible] bonum et si sol
[illegible] [illegible] et [illegible] [illegible]
[illegible] et [illegible] [illegible] significat [illegible] et [illegible]
et [illegible] et [illegible] [illegible]
[illegible] et [illegible] ut [illegible] de bo-
no vel de malo post [illegible] in [illegible]
[illegible] et [illegible] quod [illegible] signum eveniet [illegible]
Item dicit c. 9o cum fuerit Saturnus in ascendente in [illegible]
anni significat famem mortem et infirmitatem. Item si [illegible]
[illegible] a malo et [illegible] fortune et [illegible]
[illegible] et [illegible] [illegible]. Item cum fuerit
[illegible] multe [illegible] et [illegible] gaudia et multa
bona in [illegible] cum Jupiter et [illegible] [illegible] [illegible]
et de bene [illegible] sol [illegible] nobiles [illegible]. Item
[illegible] anni [illegible] cum fuerint multi in parte [illegible]
[illegible] et parte [illegible] et [illegible] si [illegible] multi [illegible]
[illegible] Saturnus. Item c. 9. cum fuerit Mars [illegible]
anni [illegible] in [illegible] et in signis [illegible]
destruet arbores et morte [illegible]. Item Haly [illegible]
[illegible] c. 3o si Saturnus fuerit [illegible]
[illegible] et [illegible] ad [illegible]
quod [illegible] signum erunt [illegible]. Item [illegible]
[illegible] de [illegible] quando sol [illegible]
[illegible] [illegible] et [illegible]
significat plus erunt in anno [illegible] luna [illegible]
[illegible] descendat [illegible] et [illegible]
[illegible] et [illegible] applicet [illegible]
[illegible] quod [illegible] sit in [illegible] plus adducet
[illegible] et [illegible] stellis ad [illegible] [illegible]
[illegible] [illegible] in [illegible]
[illegible] fructus et victualium [illegible] ubertas.
Item dicit Haly c. 10. 2o [illegible] quod [illegible] ut opposicionis [illegible]
[illegible] solis in caput arietis [illegible]
[illegible] fuerit et si fuerit multum calidus [illegible]
quod arbores [illegible] folia et fructus erunt
[illegible] [illegible] [illegible] arbores

tardius diminuitur folia et fructus [illegible] erit
erit multos laboros. Item humus significat putrefactionem
fructuum et erunt leves multum et sic denotabit quod
fructus siccitatem. Item pro caristia fortunabis melius
eorum et stellas et alios planetas hoc eclipsis faciemus solis
vel lune vel opponis eclipsis sic aliquas coniunctionis magne planetarum
et inspicias ad annum medium celi et eius dominum et locum
solis et ad eius dominum et si fuerit magne potencie
significabit caristia monetarum et illa erit uilis
Et si potens fuerit ascendentis et eius dominum et lune et dominum
loci sui significabit caristia rerum que emuntur et terra
et ordinum et utilitate monete et medietate mercandiarum
annullas emuntur. Et si luce separata fuerit ab infortunata
et iunctas ad eorum vel fortunatam vel trinum vel oppositum terra
et ordinem caristia quia sol et medium celi concordat
cum auro luna et astris cum argento quia stella
sunt corporibus et omnis res consignatur in firmamento
fortunis fuerit et cara et stellas quod aurum concordat
cum sole et moneta aurea cum mercurio et venere pro
formis, fuerit cum venere eorum pro scilicet firmitas sic concor-
dat cum mercurio. Item argentum concordat cum luna. Carnes
vero cum marte acerosa et stiptica cum saturno dulcas
cum Joue grosse cum venere que sunt multorum saporum
cum mercurio humide et aquose eorum putride et malis odoris
cum saturno eorum color de coloribus magis color et sic in
virtus motus terre anni et concordat cum auro et
auros significat cum annona carent vel cum infortunis
cum aut fortune fuerint fuerint in locorum locorum angulis
corporum cari fiet res concordans cum illo loco et cum
suis planetam concordante cum re inspice ad horam
eclipsis vel coniunctionis vel opponis quia existit in planeta
Et si fuit fortunata et potens significabit caristia
illius rei et exaltationem eius et si infortunatus
uilitatem et pro hoc que dicta sunt et scire potes ca-
ristia et uilitatem annone et sufficiat ad coniunctionis et
stellas quod significat ignea et aerea significat caristia [illegible]
et firme et aqua plenitudinem terre et magis hoc in
tribus suis. Item respice hic cum [illegible] de significatoribus ge-
neris. Primi [illegible] que significat et partes celi
describuntur terre. Item de ac[illegible] mercurio inter ductibus

pars fortune
terra 2a quod fortune significat aurum et argentum et
leuitate ferri et eius similitudinis terre [illegible] dig[illegible]
inter omnes partes et [illegible] eo quod ptholomeus
eas non approbat alias partes [illegible] tamen parte for-
tune. Item inspice ad quadrantem de caristia ultimam
[illegible] et [illegible] et [illegible] magis
[illegible] et inuenies que partes significat caristia
annone et aliarum rerum et [illegible] inuenies quantum
modum ad quadrantem de caristia et uilitate annone
et pro [illegible] anni et mensis [illegible] regulam 21
[illegible] 12 [illegible] dominum qui [illegible] in loco coniunctionis
vel oppositionis [illegible] solis [illegible] cau-
[illegible] aut quod dominus [illegible] loco coniunctionis vel
oppositionis [illegible] omnis vel [illegible]
significat caristia [illegible] in signis calidis et

[illegible] loca [illegible] fuit significat caristia
et si [illegible] dominum fuerit iuncti cum planetis [illegible]
[illegible] caristia significat et [illegible] Item [illegible] in
[illegible] planetas [illegible] qui [illegible]
[illegible] in [illegible] et [illegible] et
[illegible] fortunas fuerit res [illegible] significat
erit magnum [illegible] et si fuerint debiles erit [illegible]
[illegible] et [illegible] [illegible] fuerit [illegible]
[illegible] [illegible] archilau [illegible]
[illegible] caristia et uilitate annone et status
hominum in [illegible] et in negociis suis [illegible]
[illegible] et corporum statum. Inspice in quolibet
mense eorum [illegible] et [illegible] eadem hora et
[illegible] pro astris et planeta qui fuerint in sic significatores
status hominum et [illegible] et Juuat eos dominus domus dominum ascendentis
Item planeta peregrinus in ascendente qui non fuit dominus ascendentis
signum [illegible] et si fuit infortunatus significat [illegible]
pro [illegible] et [illegible] et si inueneris planetam in
angulis [illegible] dignitate in ascendente et [illegible] exaltationem
cum [illegible] et quelibet planeta qui fuit in angulo
[illegible] et [illegible] fuit [illegible]
[illegible] dominus ascendentis fuit in ascendente aut in
aliquo angulorum vel in aut in loco [illegible]
significat [illegible] et maiore
si fuit [illegible] et [illegible] lune
et [illegible] quod significat quod [illegible]
[illegible] et [illegible] et [illegible] in [illegible] omnibus
pro [illegible] de [illegible] aut magno et maiore
qui [illegible] fuit in ascendentis aut in ascendente aut [illegible]
dominum ascendentis et [illegible] applicatus ad [illegible] ascendentis
et [illegible] dominum ascendentis significat [illegible] et inspice [illegible]
[illegible] dominum ascendentis recepit et [illegible]
erit [illegible] lune et [illegible] significat quod [illegible]
mense [illegible] et [illegible] dominum
ascendentis in [illegible] et [illegible] et [illegible]
[illegible] dominum ascendentis [illegible] et [illegible] dominus [illegible]
dominum ascendentis fuit [illegible] erit [illegible]
dominum ascendentis et [illegible] Et si dominus ascendentis et
et [illegible] ascendentis [illegible] corporum. Et si dominus ascendentis et
planeta [illegible] in angulo applicuerit planete cadenti
aut [illegible] si dominus ascendentis
fuit [illegible] et qui cum [illegible]
et hoc et pro [illegible] et [illegible]
et uilitas [illegible] si ambo sunt cadentes ab an-
gulo significat quod [illegible] erit. Et si ambo
applicauerint planete cadenti [illegible] et si fuit in ascendente
planeta [illegible] ibi ad [illegible] augmentum et uilitas
et pro statu et [illegible] planete [illegible]
et et cum eo [illegible] dominus ascendentis et si dominus
ascendentis non fuit [illegible] non [illegible]
cum eo quod [illegible] solis et [illegible] dominus ascendentis
et luna [illegible] in [illegible] locis significat coniunctionis [illegible]
[illegible] coniunctionis vel [illegible] vel in angulo [illegible]
coniunctionis significat quod [illegible] manebit [illegible] et quod
est et si dominus ascendentis et luna fuerint in

[illegible] et si fuerit aucta et fuerit in ii uel in [illegible]
[illegible] eam augebit et si planeta applicatur ad eam
ascendentis significat augmentum in precio secundum applicacionis
et quantitatem et e contrario si aspiciens fuerit deficiens
in 3° aut in 6° aut in 12° significat [illegible] [illegible]
[illegible] anguli [illegible] significat [illegible] in [illegible] et si planeta
deficiens applicatur ad dominum ascendentis significat [illegible]
abbassamentum [illegible] [illegible] applicant illi
[illegible] et ipsi domus ascendentis [illegible] fuerit et dominus
[illegible] sive auctus [illegible] significat augmentum [illegible]
[illegible] quia radix et posse [illegible] significat in domo
[illegible] [illegible] fuerit cadens et in [illegible] fuerit [illegible] planeta
ascendentis non fuerit cadens et [illegible] [illegible] aspice
et si astrus fuerit in aliqua domorum [illegible] aspice
[illegible] augmenta et [illegible] diminuciones in [illegible] sua
loca in figura [illegible] sint ab ascendente et [illegible]
[illegible] potas [illegible] [illegible] sufficiant et si
[illegible] hec causa[illegible].

Nunc autem tibi signa generalia de caristia
et utilitate annone [illegible] n. [illegible] 2° [illegible]
[illegible] magis [illegible] et lune [illegible] eclipsis uel coniunctio
[illegible] uel oppositio uel quacumque alia hora si fuerit
coloris nigri uel viridis [illegible] nam [illegible] [illegible]
coloris nigri uel viridis saturni nam [illegible]
et rubei martis si [illegible] coloris [illegible] si albi
Jovis si aurei veneris saturnus mars et mercurius
ut [illegible] [illegible] significat [illegible] Jupiter et Venus
habundanciam [illegible] [illegible] [illegible] [illegible] super
[illegible] [illegible] [illegible] parte [illegible] occupaverit
in [illegible] parte regionis fuerit in accessu significabit
[illegible] autem [illegible] parte [illegible] [illegible] parte que [illegible]
illius [illegible] [illegible] [illegible] frigoris accessus [illegible]
et et [illegible] [illegible] [illegible] primo [illegible]
ii° et 3° [illegible] et haly [illegible] [illegible] [illegible]
[illegible] et comete significant vapores [illegible] haly si
[illegible] fuerit [illegible] in omnibus partes significat [illegible]
et [illegible] [illegible] [illegible] [illegible] stelle
[illegible] in anglo regni alicuius [illegible]
[illegible] [illegible] et [illegible] [illegible] [illegible] [illegible]
[illegible] de [illegible] magnis si apparet aliqua stella cometa
in signo arietis [illegible] [illegible] [illegible] [illegible]
[illegible] si apparuit in [illegible] [illegible] significat [illegible] et [illegible]
[illegible] ut planete destruentur et [illegible] destruentur
[illegible] et si apparet a parte orientis significat [illegible]
[illegible] et reliqua [illegible] que [illegible]
[illegible] [illegible] [illegible] caristia [illegible]
et aliarum [illegible] [illegible] [illegible] [illegible] [illegible]
[illegible] [illegible] [illegible] que [illegible] eos
et sic fuerit [illegible] [illegible] et statu caristie [illegible]
[illegible] et [illegible] et a frigore et
calore [illegible] stelle [illegible] [illegible] [illegible]
[illegible] fuerit [illegible] plus et si fuerit in tempore [illegible]
[illegible] victualium diminuetur et si
in tempore [illegible] non fuerit [illegible] [illegible] significat
[illegible] de calore et frigore iudicabis si fuerit tempore
[illegible] [illegible] si autem aliud desiccabitur [illegible]
et destruetur semina si fuerit [illegible] [illegible]

[illegible] [illegible] in qua [illegible] [illegible] potius per astrorum
et si astrorum [illegible] [illegible] pluvias in parte [illegible]
[illegible] significat quod [illegible] egipti erit [illegible] magne
[illegible] et si fuerit a parte [illegible] paucas significat pluvias
pauca [illegible] et factum aut nili [illegible] [illegible]
[illegible] [illegible] [illegible] [illegible] et ut plus [illegible]
[illegible] in parte [illegible] [illegible] tempore [illegible] et [illegible]
[illegible] ut [illegible] sit magne [illegible] [illegible]
[illegible] et [illegible] [illegible] fuerit [illegible] [illegible]
[illegible] in [illegible] [illegible] et si mars aut aliqua cometarum
in parte [illegible] [illegible] quia [illegible] [illegible] aut estas et
[illegible] [illegible] pauca [illegible] magna [illegible] [illegible]
que et in parte [illegible] [illegible] si [illegible] [illegible] [illegible]
[illegible] [illegible] non [illegible] et [illegible] [illegible]
faciet [illegible] et non [illegible] [illegible] [illegible] per as-
trorum ea que accidet in parte [illegible] de [illegible]
[illegible] ut minuitur [illegible] et [illegible] [illegible] accidentes
[illegible] egipti tempore [illegible] et estatis [illegible] [illegible]
[illegible] [illegible] [illegible] debebit et [illegible] [illegible] statu
egipti si et [illegible] [illegible] uel minuens
[illegible] [illegible] que [illegible] et [illegible] [illegible]
[illegible] habundancia et caristia [illegible] haly [illegible] 33, [illegible]
[illegible] de [illegible] [illegible] in quocumque signo
apparet cometa si a parte orientis apparet et [illegible]
[illegible] significat [illegible] [illegible] [illegible] [illegible] [illegible]
[illegible] [illegible] [illegible] caristie est [illegible]
excessiva [illegible] [illegible] [illegible] [illegible]
[illegible] aliis temporibus [illegible] [illegible] [illegible]
[illegible] agricultura [illegible] [illegible]
[illegible] caliditas et [illegible] [illegible] [illegible]
[illegible] [illegible] [illegible] [illegible] grandinis et [illegible]
[illegible] [illegible] agrorum multitudo locustarum et [illegible]
[illegible] [illegible] [illegible] caristia [illegible] magna co-
[illegible] [illegible] [illegible] [illegible] et significat caristiam
et [illegible] a vulgo [illegible] [illegible] tanto [illegible]
[illegible] [illegible] [illegible] aliorum frumentorum [illegible] magne
guerre et combustiones [illegible] sepe causant
caristiam [illegible] [illegible] [illegible] temporis
[illegible] [illegible] [illegible] [illegible] et [illegible] estas [illegible]
et [illegible] [illegible] [illegible] [illegible] antiqui [illegible]
[illegible] in istis regionibus [illegible] spacium temporis multum
[illegible] 30 annis solebat [illegible] caristia notabili
[illegible] et [illegible] [illegible] astrologus qui [illegible]
[illegible] [illegible] [illegible] solent accidencia
[illegible] [illegible] ut pestis guerre fames
[illegible] regnorum [illegible] et [illegible] per [illegible]
[illegible] de [illegible] magnis 22° et [illegible] [illegible] [illegible]
[illegible] [illegible] de mortalitate quia [illegible] [illegible]
[illegible] et sequitur caristia et [illegible] [illegible] [illegible]
[illegible] [illegible] et [illegible] [illegible] [illegible] de calore
[illegible] [illegible] de [illegible] [illegible] signa
[illegible] caristie sit quia multi [illegible] [illegible]
et [illegible] [illegible] [illegible] [illegible] [illegible] et [illegible]
[illegible] [illegible] [illegible] [illegible] reliquie medici
[illegible] [illegible] [illegible] [illegible] [illegible] [illegible] in aliis et
[illegible] [illegible] [illegible] caristia [illegible] [illegible] caristia

nos in regionibus mus alias et per magnitudinem
vendi quantitas annone pervenit nimia penuria et caristia
plus quam non est multo tenenda in fuit valde durata
tunc in alias mortalitate et pestilentia non transibit quod
cuius quoque annone copiam vel vilitatem dicta sunt sufficit
sunt fuerunt ex dictis eorum que de caristia sunt sunt
necessaria et hec de caristia et vilitate annone sufficiant hic

Tullme ii

Consequenter in predictis dictum est de peste mortalitate
et fame et de caristia et vilitate annone
nunc restat dicere de guerris et combustionibus
eo quod guerre sunt populationis ac habitationis et
regnorum mutationes Cause autem guerre sunt
multiplices quedam inferiores quedam superiores dam-
na inferiores sunt divisiones terrarum possessionum
vendicio iuris regni et domini et habitationum atque
terrarum et possessionum caristia victualium aliarumque rerum
pertinentium ad usum hominum Cause superiores sunt electe
constellationes moventes homines et corpora superiora ad male
sunt una quarum prelia quorum quedam sunt multi eorum et non
quedam in eorum poles [illegible] 12 prout dicit thomas in centi-
loquio propositione 20 hoc idem patet per albumasar auenati in
libro suo de coniunctionibus et revolutionibus et primo et per Jo-
hannem hispalensem in suo epitome Et dicit in quarum
planetarum sunt 120 maneriebus nam quarum de 2bus planetis
tunc sunt 21 maneries et totidem de 4 planetis 34 et
totidem de 5 et de 6 planetis sunt 7 et de 7 planetis est
tamen una maneries quam et hec eadem cum sunt haly su-
per centiloquium thome Istarum coniunctionum quedam sunt signe significatives.
generales et durabiles ut mutationes regnorum
et sectarum pestilentie fames mortalitatum et guerrarum
ut patet in primo tractatu distinctione 2a et 3a Cum quo Bolidus
prenosticat de guerris combustionibus et cetera primo
per dominum orbis magni in quo fuit et domini
eius iuxta doctrinam tractatus primi distinctionis prime oportet
te ecce investigare divisor orbis magni et
signum coniunctionis et eiusdem coniunctionis et domini coniunctionis
magne et domini eclipsis et luna in aliquo eorum
fuerint signis in anno tuo / hec sunt ex tractatu primo
distinctione 2a et 3a dicens primo per ptholomeum 2o quadripartito capitulo 9 et albumasar
4o de coniunctionibus magnis differentia prima Saturnus cum
fuerit dominus orbis magni aut alicuius coniunctionis
magne aut eclipsis luminarium aut divisor orbis
magni aut alicuius anni qui fuerit de signis alicuius
coniunctionis magne aut eclipsis luminarium potens et
fuerit significator sue [illegible] significat frigus et
tempora fortiores angores tristitias et mortalitates
et maxime senum quorum natura est sicut et per albumasar
significat bella et guerras et combustiones et pau-
pertatem divitum et moriuntur pauperes Item per
thomam et et albumasar Jupiter potens optimus dominus
si fuerit in signo nisi humana faciet equal-
tatem ne dignitas in glorias [illegible] et salutis
et securitatem mundo Et potens dominus optimus per
ptholomeum et albumasar differentia 3a et fuerit in signo sive
specie humana significat magnam stultitiam in cru-
delitate bella guerras et combustiones et captivitates

regni [illegible] mala Item haly [illegible] hec erit
fuit [illegible] in [illegible] bene non movebit [illegible]
[illegible] eorum ingenium [illegible]
[illegible] mala et erunt guerre lites et per
hoc dixit thomas [illegible] fuit [illegible] in
[illegible] cum aliqua [illegible] applicatione illa fuit [illegible]
signis [illegible] et dicit quod [illegible] mars superabit
eo quod [illegible] et [illegible] et homines
[illegible] respicit [illegible]
[illegible] et illa [illegible] fuit fortuna
[illegible] et alia cum [illegible] debilis et infortunata
et [illegible] et eius
[illegible] prout [illegible] per [illegible]
de [illegible] mars cum saturno Item saturnus dicens 3a sol opti-
mens potens dominus significat regis adventum [illegible]
plebi mortem venus autem potens dominus optimens
non significat guerras nec combustiones per ptholomeum et
albumasar differentia 9a significat potentiam sublimitatem honorem
et meliorationem status clericorum autem per ptholomeum
et albumasar differentia 4a potens optimens dominus et eius
[illegible] cum aliquo [illegible] et si nullo
[illegible] opus [illegible] signum [illegible] est et dicit
haly quod mala que facit mars manifeste est facit
mars occulte et [illegible] nichilominus dixit nobis
[illegible] quod omnia opera mercurii sunt infortunata eo quod
2e domus eius sunt in 3o aspectu saturni et mars aspectu
domorum mercurii et [illegible] tendit ad naturam
saturni et martis et eius [illegible] Jovis eo quod
opposita domus sunt tunc si [illegible] cum fortuna fa-
ciet factum et cum infortunata [illegible] potens
optimens dominus per albumasar 4o de coniunctionibus magnis differentia
6 eandem magnam regni et multa mala et
[illegible] patet quod saturnus [illegible]
[illegible] sol et luna [illegible] Jupiter et venus non significant guer-
ras Et dicit albumasar 4o de coniunctionibus magnis differentia prima
saturnus potens dominus optimens si fuerit in ariete significat
mortem et in medio [illegible] et mors et guer-
re in [illegible] In leone [illegible] Item [illegible]
retrogradus [illegible] Item [illegible]
[illegible] Jupiter [illegible] potens opti-
mens dominus significat [illegible] inimicorum [illegible]
[illegible] Et si fuit in geminis [illegible] significat bella Item
[illegible] Item differentia 3a per albumasar mars potens op-
timens dominus in ariete significat [illegible] mortem
In tauro [illegible] In geminis [illegible]
in [illegible] In aquario retrogradus significat [illegible]
[illegible] ad reges Item [illegible]
regni et [illegible] Item differentia 9a venus potens opti-
mens dominus [illegible] significat [illegible] cum [illegible]
[illegible] et [illegible]
[illegible] regni et [illegible] In sagittario
[illegible] regni [illegible]
combustiones [illegible] et [illegible] Item mercurius
si fuit [illegible] significat idem
[illegible] In cancro idem [illegible] et
[illegible] In leone [illegible] multas

[illegible] In scorpione multas cedes In capricorno et
[illegible] in longitudine longum rumores
malos et forte cedes Item in virgine corruptionem mu-
lierum sicut advenire In sagittario [illegible] regni
et infortunium et bella in parte orientis et meridiei
In capricorno cedes et mala Item in piscibus [illegible]
et mala in nobilibus Item [illegible] alia [illegible] opti-
none [illegible] in leone accidit permutatio
regni et permutabuntur de regione in regione
[illegible] plebis Item in libra cedes et gladii Item
in scorpione Item in sagittario [illegible] nobilium et
cedes hominum Item in aquario mortem [illegible]
restat dicere de [illegible] in aliis
signis sicut dicit [illegible] de [illegible] in signis
Saturnus cum Jove in sagittario multa bella fiunt
Non dicas per signa ut prius Item saturnus cum marte
in geminis inimicos et infortunia In cancro [illegible]
[illegible] In virgine destructio [illegible] In libra odium
inter regna In scorpione multam destructionem
in sagittario bella Item saturnus cum sole in tauro
multa bella. In sagittario gladios Item saturnus cum venere
in ariete sicut renovationes regni et bella Item
saturnus cum mercurio in ariete bella et mor-
tem In sagittario gladios Item cum luna in ariete
multa bella. Jupiter cum saturno in ariete [illegible]
regum In tauro multam mortem et cedem In leone
mortem regum In virgine multos gladios In libra
bella et cedes In scorpione odium et inimicitias
et combustionem In sagittario idem Jupiter cum marte
in tauro destructionem in pluribus regionibus In
cancro multos latrones In sagittario mortem
nobilium et combustionem Item in aquario bella
et gladios Item cum venere in libra bella Item in
scorpione idem In sagittario idem In piscibus [illegible]
castitatem sicut Item mars cum saturno in tauro
mortem et combustionem in geminis gladios. In cancro
idem In libra pugnam regum In scorpione gladios
Item cum Jove in tauro destructionem [illegible] In [illegible]
[illegible] et combustiones In virgine idem In
libra [illegible] et odia. In capricorno multas cap-
tivitates In piscibus [illegible] regum Item cum sole
in ariete gladios Item cum venere in ariete gladios
et combustiones Item in leone combustiones In
libra idem In aquario bella Item cum mercurio in ariete
bella in tauro destructionem [illegible] in cancro
[illegible] filiorum regum In leone multas
combustiones In virgine effusionem sanguinis fraude
[illegible] contra dominos suos et [illegible] In
libra [illegible] bella [illegible] destructione
[illegible] In sagittario [illegible] et effusionem sanguinis
In capricorno gladios. In aquario idem in piscibus de-
positionem regum et bella. Item cum luna in ariete
bella et captivitates In tauro idem et re-
novationes regnorum In geminis multas cedes
In cancro gladios. In libra [illegible] In scor-
pione gladios et captivitates In capricorno [illegible]
nobilium Item sol cum saturno in libra pugnam inter
reges In sagittario et scorpione bella Item
cum marte in ariete pugnam [illegible]
multam cedem In libra gladios In sagittario mortem nobilium
Item cum mercurio in tauro bella [illegible] Item venus
cum saturno in tauro multa infortunia In libra bella
Item cum Jove in ariete pugnam [illegible] et mulieres
In cancro multas corruptiones In leone [illegible]
[illegible] In scorpione angustias In capricorno
reges [illegible] filios suos In piscibus gladios et
mortem mulierum Item cum marte in ariete bella
et combustiones In tauro [illegible] In
geminis odium et lites In cancro mortem filiorum
regum et destructionem et combustiones multas
Item in leone odium In virgine pugnam regum In
libra multos gladios In capricorno multas gladios
et combustiones In aquario idem Item cum mercurio
in tauro corruptiones In libra bella In scorpione
pugna In sagittario bella In capricorno idem
et latrones In aquario gladios Item mercurius cum sa-
turno in libra [illegible] regum In scorpione bella
In sagittario idem Item cum Jove in tauro gladios. In
geminis idem In cancro idem In leone idem in ariete
In libra [illegible] latrones In scorpione gladios. In sagittario
pugnam [illegible] et combustiones domorum religiosorum
et destructionem regionum In capricorno bella
et depositiones regum Item cum marte in ariete pug-
nam [illegible] pugna et destructionem In geminis
gladios et [illegible] In leone pugnam in multis
[illegible] et [illegible] In scorpione
bella. In sagittario mortem [illegible] In aquario
combustiones In piscibus gladios Item cum sole
in sagittario odium In aquario gladios In piscibus
idem et [illegible] regum Item cum venere in ariete
pugnam in tauro bella in geminis gladios In
cancro destructionem regum [illegible] In leone [illegible]
multa bella et effusionem sanguinis [illegible] In
virgine [illegible] regum [illegible] In libra bellum et
mortalitatem In scorpione idem et [illegible]
militum [illegible] et [illegible] In sagittario
gladios et angustias In capricorno captivitatem
et mortalitatem In aquario et piscibus gladios
Item luna cum saturno in geminis multos milites
In scorpione bella inter reges In sagittario
idem Item cum Jove in tauro idem Item in virgine gla-
dios Item cum marte in sagittario aves [illegible]
[illegible] aves [illegible] Item cum venere in tau-
ro gladios et mortem regum Item in virgine

pugnat mr̃ aues In capricorno bella sꝫ
sꝫ in taur̃ magnitudo pugne hec albu-
m̃ de cõiunctionibꝰ magnis dicit ꝑma cũ signum
arietis fuit signum cõiunctionis et bis mutat̃
aut cõuenit tũc duas ul ꝑ sꝫ ul fuit
gradus asc̃ntis sue loco alicuius cõiunctionis magne
ul ecclip lunarium in ariete aut capricorn̄
sꝫ erũs dissipator alicuius tẽpis ꝑiu̾ signꝫ q̄
in ciuitatibꝰ et terris in quibꝰ illud signꝫ sꝫ erunt
reges magni et fortissimi tyranni et ca-
nes uiuent mutis armis et erunt guerre et
combustiones Item dicit 2o si taurus fuit ta-
le et effectus famis Item scilicet erunt austeritates tẽpis in
multe et deceptiones et angustie Item sꝫ egit
et fames et in festo Item si scorpius guerre et
destruccõe et infestiones Item in sagittario for-
tis regum et nobilium in mesopor̃ aug̾ tuũ in
burs et fraus In ꝑspibus bella et infesta-
nes Item albu 1o de cõiunctionibꝰ magnis dicit 4to
cum fuerint aliqui ꝑi aut aliquid corp
in 10 domo et in festo hõim qui fuerint de
signis signi Item dicit 8o in 8 domo signꝫ
bella et infestiones Item in 10 domo erunt
reges famosi et acquisicio fame et lau-
dis cum hominibus Item in 12 tior et angustia
eorum suorum hec albu et notandum q̄ ꝑ debes
finaliter omnia ꝑdicta in qualibet signo scias
ecias tribuendo et de signibꝰ planetarum et domorum
sꝫ in triplicitatibꝰ amorum mundi et in in ics
et anni ad pronosticando de guerris et combustio-
nibus Et dicit messahala in epistola sua de eclip-
sibus et cõiunctionibꝰ c. 9o scito q̄ res in tẽpore
et frigiditate eueniunt ex cõiunctionibꝰ planetarum al-
tiorum et hoc sit a tarditate motus corpo-
rum quia fuerint corpus tres in uno tẽp uel fa-
ciem et aspexit eos sol signat destruccionem
sectarum et regionum et ecclip mutacõnem
in regno et res maiores et hoc c. in festo
signo corp cõiunctionis q̄ signat aduentus ꝑplarum
et destrucciones aliquorum climatum
et in ꝑte si aduenit alicui infortunie
et scito q̄ fortior corp et signator qui
si fuit fortunatus signat bonum et non malum
1. si fuit in epaltatibꝰ suis signat bonum
et multitudinem bellorum si uero fuerint in
descensibꝰ cuncti signat detrimentum si fuerint
fortunati hoc uero expertum est nobis anno domini
1344 in marcio cuncti fuerunt 3 superiores
in 2o facie aquarii incepit saturnus dnabis
et in autumno sequente fuerunt maxime tempesta-
tes aeris in mari et in terra et in marcio ꝑximo
in augusto erat ꝑlium magnum inter regem
anglie et regem francie iuxta cressy ubi
multi nobiles ceciderunt et ꝑmo rex boemie

inter eos fuit in eodem et talis in mense gl̃ia in
die pugnabat anglia et scocia ꝑlium magnum
et rex scocie captus et multi nobiles interfecti
et in anno sequente et tercia et fames in
multis terris Item anno sequente videlicet anno xpi 1348
incepit pestis generalis que fuit cum in toto orbe
cum mundi omnia illa ex cõiunctionibꝰ istorum ꝑnt
pronosticacõe q̄ admonem ego de eis dixi q̄ est future
ante fuerit ꝑ aliquos annos scilicet anno xpi 1344
tempore Item messahala dicit c. 10. dicit q̄ cõiunctio Iouis cum
saturno est cõiunctio maior et signat euentus et sectas et
aspice ad ascendens hora cõiunctionis et ad planetas et sta-
tum qui uidet in illis si fuit fortunatus signat bonum
et non malum Item c. 11. dicit q̄ cõiunctio media est sat et mar-
tis et signat euentus qui fuerint ex guerris scito
illum qui ꝑest scilicet cõiunctionis si fuit fortunatus
signat bonum et non econuerso Item si corp in angulo ex
angulis anni signat bonitatem regni et ꝑ senabiles
res usque dum iugantur alia uice Item c. 12. dicit
q̄ cõiunctio Iouis et martis est cõiunctio minor et signat euentus
qui fuerint ex pluuiis et ymbribus et corruptione
aeris et ꝑius guerre quorum cõiunctionis si ꝑ fuerint for-
tes bonum si non econuerso Item si tercius fuit in ascendente uel in
aliquo angulorum signat fortis Et si iugantur forti-
tũ in mitis apparebit fortis hec messahala dicit tum
ꝑr et halli in centilogio ꝑpõe 48 et abraham
auenezre et Io. ispalensis in suo 2o 2a ꝑte albu-
bonetes cõiunctionis saturni et Iouis in capite arietis cõiunctionis
magni et cõiunctionis corporum in noua triplicitate media et
minores q̄ cõiungũtur in omnibꝰ signis et de his
dicitur in tertio ꝑmo dicitur 2o Item abraham ubi
supra dicit uidendum est in cõiunctione saturni et Iouis
quis fuit ꝑpinquior augi sue et quis for-
cior et ꝑ hoc iudicando et si uterque est cõiunctio media
fuit fe: tior et magna effectus saturnus et si uero
ipsum aspexit in et cum malo et si luna in
bono aspexit gaudium et hec abraham Item albu-
marmo de cõiunctionibꝰ magnis dicit 1a dicit q̄ effectus
ꝑtes sunt et corp partes sunt ex 6. ꝑma 48
primo cõiunctio 24 alterius 2m mutacio corp de triplicitate
in triplicitate 3m cõiunctio 2a in fortunam in cancro q̄ fuit
in 30 anno 4m ecclipse ~~in duodenorum~~ cõiunctio 24 alterius
in signo que fuit in 20 anno 4m ecclipse in
duodenorum alterius in ꝑte cõiunctionis ul oppositionis luminarium
ꝑcedentem introitum solis in signa cardinalia 6m
ecclipse corporum tẽpore cõiunctionis uel oppositionis luminarium
ꝑcedens introitum solis in quatuor signum Deinde
dicit cõiunctio signorum tarp radicem 6. que diuidi-
tur 84 diuisionibꝰ et est uirtus illa que est 9o
24 alterius in omnibus signis ꝑmi signat diluia
bites et sectas et mutacionem regnorum et sectarum
et illa accidentia grandia etc Item ul 6. c. 20
dicit 8o dicit albu q̄ illum oportuit uirtutem domi-
nabit et sui ꝑniciem q̄ cum his 8o hec motu

[illegible] in quibus accedit et recedit ab aequi-
noctiali in octo gradibus et recessus eius in motibus 80
annorum et ideo cum permutatur saturnus de signo ad
signum et proprie ad signa designata [illegible] significat
[illegible] et [illegible] hoc cum fuit in hoc completi
80 annorum quibus accedit orbis per gradum primum aut
in recedit tunc et est mutatio [illegible] cum complevit illos
8 gradus et hoc erit in 640 annis secundum alar[illegible]. Item in eodem
[illegible] dicit quod distinctio temporum in orbe [illegible] et secta est per 10
revolutiones saturni magnas quae sunt 300 annorum. Item [illegible]
[illegible] in [illegible] signum si fuerit Jupiter cum eo vel aspexerit
cum bono aspectu minuet malum sed mars auget
de hac materia posui in distinctione 2a primi [illegible]. Item
Albumasar [illegible] dicit caveas et ne obliviscaris [illegible]
ad [illegible] saturni et martis maxime quod est signum mundi
[illegible] Haly 2o [illegible]. Et [illegible] quod ideo est tempus
[illegible] in quo permutatur [illegible] saturni et martis de capricorno
[illegible] in idem caput [illegible] et idem tempore revolutionis
saturni quod 30 annorum [illegible] dominus [illegible]
quod [illegible] accidunt mundo [illegible] et bella [illegible]
bustiones et fames et pestilentiae. Item [illegible]
[illegible] cum [illegible] 2o infortune et luna [illegible]
saturno [illegible] et fames et mortalitas si
mars mutabitur regna et est [illegible]. Item
[illegible] saturni et jovis significat mutationes in mundo. Item cum
[illegible] 2o infortune et luna Jovi [illegible] et gau-
dium [illegible]. Item [illegible] de floribus [illegible] de [illegible] bellorum
[illegible] ex [illegible] martis et saturni et [illegible]
aspectu et si fuerit in loco martis Jupiter [illegible] et [illegible]
de [illegible] corporum. Item Alarzo de [illegible]
magnis [illegible] cum [illegible] Jupiter saturno [illegible]
[illegible] aspectu significat [illegible] regum et nobilium et si fuerit
ex [illegible] significat mulierum [illegible]. Et si ex 10 ideo. Item
quando mars [illegible] saturno [illegible] et de [illegible] hominum religiosorum
[illegible]. Item [illegible] sol [illegible] saturno [illegible] mali
significat si fuerit ex [illegible] significat [illegible]. Item quando venus
[illegible] saturno et fuerit ex [illegible] significat multas [illegible]
mulierum et [illegible]. Et si [illegible] luna saturno impedito
et [illegible] et lege [illegible]
[illegible]. Et si fuerit luna [illegible] cum [illegible] cum hoc
[illegible]. Item [illegible]
[illegible] quod non [illegible]
[illegible] saturni et martis in [illegible]
signis [illegible] et [illegible] et [illegible]
quando [illegible] martis significat [illegible] grecos et arabes
Item [illegible] et arabes [illegible]
[illegible] In leone [illegible] et arabes. Item in
[illegible] et arabes. In libra [illegible]
et arabes. In scorpione arabes pugnabunt [illegible]
[illegible] In capricorno ethiopes et [illegible] et medos et
barbaros et [illegible] In aquario [illegible] egyptios et
[illegible]. In piscibus [illegible] et [illegible]
arabum et si fuerit sol infortunatus cum martis [illegible]
[illegible] regum [illegible] et multum [illegible]
si fuerit in [illegible] exaltationis significat [illegible]

et signum [illegible] fuerit. Et si aspexerit eos ex
signo [illegible] et bonum [illegible] medio-
[illegible] mobili [illegible]. Et si non aspexerit
illum gradum sed [illegible] ad ipsum
aspectus [illegible] ab ignotis sed si [illegible]
[illegible] reddidit [illegible] et [illegible]
[illegible] et debes [illegible] regulas in
duabus distinctionibus in [illegible]. Item [illegible]
[illegible] saturni et martis [illegible]
[illegible] significat [illegible]. Item si in 2o vel 8o egestatem
si in 3o vel in 9o [illegible] et domibus
et [illegible]. Et si in [illegible] infirmitates
et [illegible]. Item in 4o aut in [illegible]
et [illegible] et [illegible] In 6
vel 12o [illegible] In [illegible] In medio
celi mortem regum et [illegible] signum [illegible] in quo
fuerint. Item [illegible] de [illegible]
[illegible] in signo regionis [illegible]
et [illegible] regna [illegible]
Item [illegible] et Haly in [illegible]
[illegible] Item [illegible] parte [illegible]
[illegible] et oppositionis solis et
lune [illegible] solis in [illegible] et [illegible]
anni in quo [illegible] et [illegible]
signum [illegible] et [illegible] et signum [illegible]
oppositionis solis et lune [illegible] et gradum in
qui fuit [illegible] in illa hora si sol sit [illegible]
et debes [illegible] locum [illegible] vel oppositionis [illegible]
[illegible] gradum [illegible]
signum. Et [illegible] gradum [illegible] qui fuit in
[illegible] et per [illegible] statum bonum vel malum
judicabis [illegible] ad [illegible]
Et si [illegible] sol vel luna [illegible]
[illegible] vel oppositionem [illegible] et per statum signi
[illegible] et [illegible] per medium vel [illegible]
[illegible] de [illegible]. Item Messahala in libro suo de
revolutionibus annorum mundi [illegible] cum [illegible] quod est
eclipsis in aliquo anno aspice dominum signi in
quo est eclipsis quod [illegible] et locum eius quod [illegible]
ex domino anni et [illegible] reges et [illegible]
[illegible] et [illegible] si fuerit
impeditus ex aspectu malorum et fuerit [illegible]
reges [illegible] cum pervenerit sol ad
medium [illegible] eclipsis et si fuerit dominus anni [illegible]
[illegible] cum pervenerit sol ad [illegible]
eclipsis [illegible] si fuerit [illegible]
hominum et impeditum [illegible] aquis [illegible]
aliis [illegible]. Item [illegible]
ex horis eclipsis lune et duratio [illegible] effectus
et solis [illegible] malos [illegible]
[illegible] et impeditum [illegible] medietatem [illegible]
[illegible] et [illegible] Item in medio
celi [illegible] quod est saturni et lune [illegible]
in [illegible] venus et martis [illegible] Messahala.
Cum eo [illegible] in libro [illegible] de significatione
eclipsis et in [illegible] de tempore eclipsis. Item Albumasar

in lib° de revolucionibus annorum mundi et cetera
Ergo In p°tito asspectu p[illegible] medietatem ad signum
ascendens et [illegible] lucati [illegible] Et post in
[illegible] q° [illegible] fuit eclipsis in anno [illegible]
[illegible] ascendens debes ad horam eclipsis et [illegible]
signum ascendens Judicium et cetera. Si eclipsis fuit sol
[illegible] et Judicium pro [illegible] si stelle [illegible] asspicientes
solem significat [illegible] et [illegible] si mali et cetera
Item [illegible] si Vol[illegible] scire tempus incipi[illegible]
apparebit [illegible] revolucionis significate per eclipsim seu
status et [illegible] ascendentis ad locum eclipsis
et videbis in qua domo sit de domibus [illegible]
[illegible] si fuit in prima [illegible] domus et illud
in principio anni et in medio et in medio anni
si in signo occidentali et [illegible] et [illegible] debes
[illegible] domini 2° menses et [illegible] ascendentis
[illegible] [illegible] fuit. Ergo [illegible] debes [illegible]
eclipsis [illegible] [illegible] solare scire ascendens
eclipsis et domini ascendentis si malus significat mala
si non [illegible] Et si fortune asspexerint et receperint
[illegible] et bonum Item [illegible] status eclipsis solis
non [illegible] potest esse [illegible] eventum magnum
[illegible] eclipsis et cum [illegible] fuit [illegible] et
[illegible] ascendens [illegible] eclipsis et planetas videntes
que [illegible] eclipsis si mali malum si non
bonum [illegible] si mali et fortune eos asspexerint
[illegible] malum [illegible] Item si in eclipsi [illegible]
[illegible] ut mercurius significat [illegible] et abusiones
et [illegible] qualitercumque [illegible] omnia [illegible]
[illegible] primo distinccione [illegible] Item haly [illegible]
[illegible] dixit si fuerint [illegible] capitulum dig-
[illegible] in eclipsi ascendentis cuius corpus sit [illegible]
vel in [illegible] vel in [illegible] vel [illegible] si sic ascendentis
[illegible] aliquo [illegible] [illegible] signum [illegible] et [illegible]
[illegible] status [illegible] [illegible] signum [illegible] et status
illius [illegible] [illegible] quia si sol fuit
in [illegible] significat mortem regum [illegible] parte [illegible]
Et si applicacio et fortuna et pro bono si non
[illegible] si Jupiter est significator magnorum hominum et
Judicum et [illegible] aliquis planeta vel signum fuit in
fortitudo [illegible] fuit et infortunata Et si
aliquis infortunata fuit in [illegible]
[illegible] impediet [illegible] heredes et [illegible] et si
talis planeta non fuit [illegible] aliquos et [illegible]
[illegible] [illegible] [illegible] [illegible]
sicut ille qui exit de [illegible] et [illegible] de
domo aliqua [illegible] ut exaltacione sue [illegible]
aut [illegible] sub [illegible] [illegible] illa ascendens [illegible]
si fortune [illegible] [illegible] [illegible]
magnum bonum habebit et et si planetas ascendente
si in [illegible] [illegible] Et [illegible]
regali signo et regum Et [illegible] magnorum
vel bellum et [illegible] Et si [illegible] eclipsis
fuit [illegible] [illegible] anni durabit et si
[illegible] [illegible] [illegible] Et si [illegible]
dies et [illegible] signa magna [illegible]

et [illegible] et signum [illegible] [illegible] [illegible] [illegible] [illegible] [illegible]
[illegible] planeta [illegible] [illegible] [illegible] [illegible] et [illegible]
fuerit dominus [illegible] [illegible] non [illegible] [illegible]
tempore ipsius signum ad [illegible] et [illegible] fuit in loco malo
sol et [illegible] [illegible] [illegible] [illegible] et [illegible]
et [illegible] planeta fuit [illegible] signum et [illegible] [illegible] et
[illegible] [illegible] fuit [illegible] [illegible] durabit longo tempore et [illegible]
[illegible] et longe [illegible] [illegible] [illegible] ad [illegible] et si sol fuit
[illegible] et [illegible] [illegible] [illegible] [illegible] et [illegible]
et dominante [illegible] [illegible] et [illegible] de die [illegible]
[illegible] et non [illegible] haly [illegible] [illegible] et debes
[illegible] [illegible] [illegible] [illegible] et [illegible] [illegible]
multum [illegible]
[illegible] [illegible] pronosticacione de [illegible] [illegible]
sicut [illegible] [illegible] [illegible] et [illegible]
[illegible] [illegible] distinccionis [illegible] [illegible]
[illegible] [illegible] de domino anni [illegible] cum fuit [illegible]
anni multum [illegible] et [illegible] Et si fuit in ariete et
eius [illegible] non asspiciens ascendens [illegible] fuit [illegible]
[illegible] [illegible] [illegible] destruere Et si retrogradus
[illegible] [illegible] et [illegible] [illegible] [illegible]
et significat [illegible] et abusiones Et si fuit [illegible] [illegible]
dens et non asspiciens [illegible] et [illegible] et [illegible]
[illegible] Et si asspexit cum marte [illegible] [illegible]
non et [illegible] aliquis In tauro bella [illegible] et
[illegible] et [illegible] si fuit in [illegible] Et si fuit [illegible]
[illegible] et non [illegible] ascendens vel [illegible] et non asspexit
cum marte erit [illegible] [illegible]. In geminis et [illegible]
et [illegible] In cancro [illegible] [illegible] et longe [illegible]
[illegible] cum [illegible] fuit [illegible] et [illegible]
et [illegible] et [illegible] magne Item marte cum [illegible]
[illegible] non [illegible] [illegible] et erit bella
Et si fuit [illegible] et [illegible] et [illegible] Item [illegible]
bella Item in ariete [illegible] et [illegible] In [illegible]
[illegible] In leone [illegible] In sagittario et bellum in oriente In
capricorno et [illegible] In aquario et [illegible]
[illegible] Item sol dominus anni et liber a malis gaudebunt
[illegible] et habebunt [illegible] et [illegible] si fuit [illegible]
[illegible] Item [illegible] [illegible] [illegible] [illegible] [illegible] [illegible]
et fuit sol [illegible] anni mundi significat bella et
[illegible] et si in [illegible] [illegible] [illegible] [illegible]
signum regionis et [illegible] [illegible] fortune
et [illegible] fuit et [illegible] et bellum in oriente Et
si mars [illegible] ascendens fuit erit [illegible] [illegible]
[illegible] anno [illegible] a malis et [illegible] et [illegible] et si fuit
impedita et [illegible] Item mercurius dominus anni liber
a malis et fortune asspexerint eum et [illegible] et [illegible]
[illegible] [illegible] Item in ariete et fuit ibi
mars multa bella Item in tauro erunt bella
in oriente Item in cancro [illegible] [illegible] bella
[illegible] Item in [illegible] [illegible] in sagittario [illegible] in
[illegible] In aquario bella et multos [illegible]
[illegible] Item [illegible] [illegible] [illegible] fuit dominus
anni in ariete vel eius [illegible] et fuit [illegible] in
loco suo significat [illegible] et [illegible] [illegible]
[illegible] et rusticorum Et si Jupiter fuit cum eo [illegible]

et [illegible] Jupiter aspexerit eum ex opposito et [illegible] [illegible]
[illegible] aspectus que significat inter Saturnum et Jovem et [illegible]
[illegible] usque ad [illegible] si fuerit bellum et aut Mars fuerit cum
Saturno [illegible] et inimicum. Item si Sol fuerit cum eo et peregrinus
regum [illegible] et bonum et ex [illegible] Saturni peregrinus
principum et [illegible] ad quietem et destructionem
et si aspexerit Saturnum ex loco inimicitie et [illegible] [illegible]
intellige de aliis. Item si Mars aspexerit Saturnum ex opposito
et [illegible] dominationis [illegible] et bellum. Item si [illegible]
apparebit [illegible] divitum. Item [illegible] Jupiter cum dominus
anni fuerit in Ariete et in suis [illegible] iustitia et [illegible]
[illegible] in oriente. Item si [illegible] [illegible]
ingressus [illegible]. Item [illegible] Mars [illegible] si fuerit
dominus anni in Ariete et bellum in oriente. Et si fuerit boni
esse significat regis [illegible] inimicorum et si fuerit mali
esse [illegible]. Sol vero cum fuerit dominus anni significat [illegible] regis
et omnium [illegible] si in Ariete [illegible] et [illegible] si
fuerit mali esse significat paucitatem [illegible] et [illegible]
[illegible] ad aspectum planetarum ad eum et ad alios et [illegible]
[illegible] generale omnibus. Venus cum fuerit anni in Ariete
erit in oriente gaudium [illegible] et cantus [illegible]
dominus anni in Ariete significat [illegible] et sapientes et
[illegible] et boni esse significat bonitatem divitum et si
mali [illegible] cum fuerit domina anni et in Ariete [illegible]
in eius [illegible] in oriente [illegible] significat et si boni
esse [illegible] significat et salutem [illegible] et
mali et [illegible]. Albumasar [illegible] Saturnus [illegible]
[illegible] antiquiorum religiosorum [illegible] et [illegible]
cum fuerit impeditus [illegible] destruentur et [illegible]
[illegible] malum qui impedit eum per aspectum et [illegible]
et [illegible] et si fuerit Mars impediens eum
[illegible] in signo igneo et radix eius impeditur ex
ignibus. Jupiter [illegible] [illegible] iudicium [illegible]
ac religiosorum et omnium [illegible] et si [illegible] fuerit [illegible] et
[illegible] et non [illegible]. Mars significat [illegible] actores
et bella et [illegible] in [illegible] et [illegible]. Sol
vero significat nobiles [illegible] de aliis. Venus significat [illegible]
et puellas [illegible] Luna [illegible] significat [illegible]
[illegible] vero omnes et impediti fu-
erit impedient [illegible] que significat. Item Albumasar [illegible]
[illegible] et fuerit Saturnus in [illegible] [illegible] in [illegible]
anni significat [illegible] regni. Et si fuerit [illegible]
in [illegible] et de [illegible] planetarum. In Scorpione
orientur bella. In Sagittario [illegible] [illegible]
[illegible]. In [illegible] [illegible] [illegible] in
[illegible] orientur [illegible]. Item Jupiter [illegible] [illegible]
in [illegible] Mars [illegible] orientur bella. In [illegible]
[illegible]. In [illegible] orientur [illegible]. Item [illegible]
[illegible]. Item [illegible] pauce [illegible] hominum. In Sagit-
tario orientur [illegible] et quietem. In Capricorno orientur
[illegible] et [illegible]. In [illegible] orientur significat
[illegible] divitum [illegible]. Item si [illegible]
significat [illegible] et [illegible] si [illegible] fuerit et dicit
[illegible] in [illegible] libello [illegible] de significatione

Saturnum cum Saturnus intraverit signum Arietis [illegible]
[illegible] [illegible] in eo erunt bella in oriente
In Geminis et [illegible]. [illegible] In Libra [illegible]
[illegible]. In Scorpione effusionem sanguinis. In Sagittario
magnas [illegible] et reges [illegible]. Item cum intraverit
Capricornum erunt [illegible] multe et [illegible]
[illegible] barbari et [illegible] [illegible]. Item
cum intraverit Aquarium erunt multe in Ariete
[illegible] et dicit Haly [illegible] [illegible] quod Satur-
nus [illegible] violentiam et [illegible] fuerit
[illegible] et dominus [illegible] aspexerit cum bono aspectu
et dominus [illegible] fuerit [illegible] malo aspectu et
receptus erit [illegible] quieti et fuerit [illegible]
[illegible] et [illegible] et [illegible] Saturnus 2e domui et
dominus 2e domus applicant [illegible] significat bonum statum
hominum [illegible] si fuerit [illegible] fortunatus [illegible]. Item si
fuerit in 2a domo fortunatus significat bonum et non
[illegible] et [illegible] et bonum et non [illegible]
si fuerit signum. Item si in [illegible] In 6 significat in-
[illegible] et fuerit [illegible]. Item [illegible] si fortunatus
bonum et non [illegible]. Item si fuerit in 9o et signum
[illegible] [illegible]. Item quando in 10 bonum
significat bonum [illegible] non malum. Item [illegible] et de 9
domo [illegible] de 12. Jupiter in [illegible] anni
si fuerit [illegible] fortunatus et potens [illegible]
[illegible] et [illegible] qui sunt de significatione
illius signi et non [illegible]. Item si in 2a domo si
fortunatus significat bonum [illegible] applicuit dominus 2e
domus et [illegible]. Item in 3a domo [illegible] significat in
[illegible] [illegible] et [illegible] infortunatus
significat [illegible]. Item in 6 fortunatus bonum bonum
statum et non [illegible]. Idem in [illegible] idem in 12 [illegible]
in [illegible] [illegible] si sic fuerit [illegible]
[illegible] per [illegible] bona et in fortunatus
[illegible] et in 2a domo erunt [illegible]
et mala [illegible]. Item in 3a [illegible] et
in 9o et in signo igneo et [illegible] et in signo
humano erit effusio sanguinis. Item in [illegible] mala
signa. Item in 8o mortalitates. Item in [illegible]
Item in 10 erunt [illegible]. In 11 [illegible]
[illegible] regem. Item in 12 [illegible] mala
de [illegible]. Sol [illegible] in [illegible]
fuerit et bonum regibus et nobilibus et infortunatus
Item si in 2a reges depauperabuntur. Item in [illegible]
[illegible] nobiles. Item in [illegible] [illegible]
[illegible]. Item in 10 ascendent reges et
[illegible]. Item in 11 significat bonum hominibus
[illegible]. Item in 12 [illegible] reges
et [illegible] Venus cum fuerit [illegible] gaudia
multa fient. Item in 2a et 3a erit odium inter
reges. In [illegible] et [illegible] anni [illegible]
In 6 [illegible] benedictiones [illegible]. Item in 10
[illegible] et boni et bone leges et reges [illegible]
[illegible] [illegible] et in 2a
significat bonum [illegible] et infortunatus [illegible]
Item [illegible] erunt multi capti [illegible] et

reddicionatys et durabit secundum qualitatem signi ut
si fixum et si malus aspexerit illud erit grave.
Item in 10. fortitudo erit sui heres boni si non eg
Item in 11. homines diligent se Item in 12. filij opponunt
se patribus si vero luna sit fuerit et fortuna et
annis boni si non eg Item in 4o et 8. et 2o. ascendet
mortalitas Et si malivola domino mortis fuerit
erit grave. Item in 10 bonum in 11. eg Item in 12. ira
erit illis hominibus et dixit haly in fine eius
a quo dominus dispositus fuerit accidet suis hominibus mala
et illius signi Et si in ascendente et hec impte ancti sig
et si an. et mocit Item si in medio celi aut in medio
terre et in medio et ascendente et si fuerit ille planeta in eis
vero dignum et per ignes et glebas hec haly Et
dicit messahala in libro suo de revolutionibus et 2o. Cum
fuerint planete coniuncti domino anni et coniunxerint sua dispositione
ei venient ad ipsum climata gaudium ex omni parte
secundum qualitatem eorum non et tibi necesse aspice cum hoc ad
quia ipse est dominus anni aspicias ex rusticos et ex
corporibus domino anni et loco eius et aspice qualitates
ad eum Item aspicias climata regis ex domino medij
celi et sole et ab utroque et 2o alterum ei eis et eliges
ex sole et ex domino medij celi fortiorem secundum locum ut
loca fortium et ponces climata significatorem regis hec
messahala Et dicit albumasar in libro experimentorum in principio quando
dominus est dominus ascendentis et fuerit eo regi ex saturno et
sole et annis celi et domino eius alterum nolunt ex saturno
et sole et in bello corporis eorum langucieis gentis ex
natura domorum suorum ex celo et ex subditis planetarum
Item albumasar si fuerit sol in medio celi receptus a domino anni te
et loco eius in medio celi quia ascendens et tunc scor
pius et cum fuerit medium celi signum exaltacionis
et sol in eius parte sua et venus cadens ab eo ipse
est significator regni Et si aspexerit in tr et principes
in signo eius Item aspice an trinus regis ex domino domus
ascendentis et domino anni admixtione in pluribus ascendentis
mercatoribus ex domino anni et ascendente ac domino eius
et luna Item magnatibus ex domino anni et dispositione
Item divitibus ex significatore corporis in eis climate et dicit
messahala in libro suo de revolutionibus et vero cum fuerit
significatore regis et ipsum cum suis rusticis et quis
invenerit eum eodem anno de subditis de filijs et mu
lieribus de saturno et in fine de quolibet [illegible]
cum sumus domini anni et significatori regni eiusdem re
gionis aspicias quis eum aspiciat et qualis sit
fortitudo aspectus eius et utrum sit in luce sua ut
in luce alterius quia fortis et dominus anni et forte
non indiget et forte debilis et indigens ut
fuerit cadens ab ascendente et non aspiciens ascendens
in 8 aut 6. vel 2o aut 12. tunc indiget et eo
accidet ei debilitas et cecidit in locum remotum
eo indiget planeta cui iungitur et reddit lumen suum
ad medium celi et aspiciet eum qui planeta cum fuerit
plures testimonij fuerit ex domino anni et fuerit in 8
tunc indiget planeta qui eum aspiciat ex medio celi

et omnis planeta qui non aspiciat ascendens et aspiciat medium
celum ex 3 vel 6. fortitudo in sequenti fuerit in 3o tunc
debilitatur et non aspiciat ei planeta qui ex medio celi
aspiciat fuerit fortis et fuerit dominus domus anni domini
anni cui iuncta fuerit testimonium et ipse dominus anni
iustus fuerit ei recipiet dispositionem anni et eius
significatore et domino anni et sciet ex aspectibus eorum
et eius fuerit aspectus in omnibus [illegible] et [illegible]
tiae quod cum aspexerit bonum vel malum significatorem
regis et ex aspectu aspiciet per hoc indicat. De me
in signis celi secundum messahala. Dixit de tumultu in
anno dicit cum volueris revolvere annos regum
in quibus tenendum aspice utrum sit in eorum a
3o saturnum et iovem quem si fuerit malum et me
si noluerit esse domino anni aut significator regni
tristitie per planetam tardam et malum in angulis
cum eo et ex significatore eius et destructionem et
mortem. Item aspice malos utrum sint in signis di
urnis vel nocturnis quia saturnus in signo diurno
et in masculino minus impedit et mars in signo
femino et loco nocturno post hec vide si sunt reges
in loco corporis vel non si hoc minus impedit et non
quod caput draconis auxiliabitur bonis et cauda
bonis aspice in 3o caput et saturnum per significatorem ma
lum secundum saturnum signi in medio virginis Item aspice ini
aspectus mali et caude et eorum quia hec significant
forte bellum et multum malum Et nota planeta
tardus bella revolucionis fuga dixit eius pacem et melior
si aspexerit eum fortuna de medio celi cum in loco
anni ingreditur significator anni abusionem moriet
rex eiusdem regionis vel princeps Et si fuerit in
similiter adiuvantur in bello si cum melius et aspiciat.
Et si non aspexerit eum fortuna quod tunc cadet
Item messahala Et si intelligeris sive de bello utrum
sit et quis eorum vincet aspice ei cum volueris as
picere qualis sit et eius medio anno et quali as
piciat significatori regni et domino anni cum qui si fuerit
in loco forti et non aspexerit eum significator regis
et aspexerit eum dominus secundum bonum in regione
et rex grandis et non auxiliabitur ei Et si fuerit de
natura inimici de cum inimicis ab eo et si non fuerit de
natura petendi iudicia secundum vides et scito quod ipse planeta
ex his subditis impedit omnes eiusdem cuius
et destruit eorum corpora et saturnum fecit in femina et for
cius si dominus anni revolucionis fuerit in medio et
aspexerit eum malus Et si fuerit de signis vacuis et
in fine signi inimico et aspexerit eum a se
malus et alter malus post se patietur in climate
secundum qualitatem aspectus mali si ambo fuerit 2o in uno
signo peribit universitas eorum et si fuerit melius
eorum et si opposicio ceteri post eorum si aut sextilis per
cessit et mars fuerit post eum capient et non
interficient si pauca si vero mars precessit et
saturnus post interficient post hoc aspice malum qui
aspiciat significatore regis si in aspexerit eum ex
signo inimico fuerit in eius testimonio et in inimicis

[illegible] eius [illegible] testimonii hec si aspexerit eum
[illegible] signum regis et ex domesticis suis
[illegible] ex nobilibus suis [illegible] et [illegible]
[illegible] aspiciendo signum propinquos et
[illegible] inimicos [illegible] aspicies signum amici et [illegible]
et [illegible] aspicies [illegible] et nobiles In [illegible] aspice
ad signum de quo diximus quod si fuerit eius testimonium et
[illegible] aspice locum luminarium et
[illegible] separacio corporum [illegible]
[illegible] et qualiter modo sequitur [illegible] et 3a aspectus
[illegible] ut [illegible] fortes [illegible] quod sol signat
reges luna [illegible] vulgus Jupiter nobiles mars
[illegible] religiosos [illegible] venus mu-
lieres mercurius negociatores et [illegible] aspice in
[illegible] istorum signatorum aspice si sit [illegible] in
[illegible] anno [illegible] hoc [illegible] Jupiter [illegible] et
[illegible] est ut sit in astrolabio [illegible]
graduum suum [illegible] Veneris et lunam [illegible]
cum fuerint [illegible] suis in occidente aut in [illegible]
[illegible] fortes et mars [illegible]
[illegible] Jupiter aut saturnus et sol [illegible]
et [illegible] corporum [illegible] astrorum [illegible]
[illegible] masculinis [illegible] et fortitudo
et [illegible] domini eius et [illegible] et [illegible]
[illegible] fortiores erunt et eo [illegible]
et [illegible] in [illegible]
et [illegible] de [illegible] regis
[illegible] de [illegible] [illegible]
[illegible] fuerit aptum [illegible]
anni et [illegible] regis [illegible] a malis
et bona fuerint loca corporum ab [illegible] et a [illegible]
[illegible] et receperint [illegible] et fuerint [illegible] ab eis
et luminare anni fuerit [illegible] aspexerit eos et
astrorum et dominum eius et fuerint [illegible] a malis et in
loco bono significat ad [illegible] et fortes et [illegible]
[illegible] sui climatis et sue [illegible] et [illegible]
[illegible] si [illegible] luminare cum fuerit [illegible]
[illegible] astrorum et ipse [illegible] in [illegible]
suo quod si ita fuerit [illegible] homines suo regi
eiusdem climatis et [illegible] et [illegible] et
[illegible] parte [illegible] dispositionem [illegible] anni
[illegible] fuerit [illegible] ad occasum et recessione
[illegible] sol [illegible] quod [illegible]
[illegible] aspice [illegible] et [illegible] locus
[illegible] quod si fuerit aptum [illegible]
[illegible] aspice dominum domus eius et aspectum planeta-
rum et [illegible] fortunis et
malis et aspice locum eius [illegible]
sit [illegible] ab eo [illegible] et [illegible]
[illegible] aspice [illegible] luminis eius et [illegible]
et vide ut [illegible] eclipsis [illegible] anno et [illegible]
hoc Judicabis [illegible] anno [illegible] si mars in
[illegible] fuerit fortunatum in [illegible]
[illegible] et sic de aliis [illegible] et [illegible]
corporum et dicit albumasar [illegible] ubi loquitur de

[illegible] que [illegible] bello dicit aspice bellum apte in
quo fuerit mars si fuerit [illegible] et [illegible]
[illegible] fugere [illegible] ex [illegible]
et [illegible] qui [illegible] in [illegible]
loco et [illegible] et bellum cum fuerit [illegible] saturnus
sit [illegible] malum [illegible] signi fuerit [illegible] et cum
[illegible] saturnus quadranti mars [illegible] et
[illegible] dicit [illegible] de [illegible] de bello
cum [illegible] fuerit anni et [illegible] de [illegible]
[illegible] bellum astrorum et planetarum et aspice [illegible]
[illegible] qui ipse [illegible] qui [illegible] eum et [illegible]
[illegible] bellum et si Jupiter [illegible] ipse [illegible] eius
[illegible] et si saturnus [illegible]
bellum et [illegible] destructionem ex destructione [illegible]
[illegible] planetarum [illegible] ipsi [illegible] bellum
[illegible] fuerit bellum et mars fuerit [illegible]
[illegible] erunt [illegible] corporum [illegible]
[illegible] fuerit bellum et [illegible]
fuerit cadens ab [illegible] aut [illegible] fuerit et debilis
et si [illegible] recepta ex [illegible]
et fuerit [illegible] aut [illegible] aspectu
et hoc [illegible] aut [illegible]
[illegible] et bellum [illegible] de hora belli
[illegible] aspice saturnum Jovem
et [illegible] in hora [illegible] anni qui si fuerint [illegible]
[illegible] et [illegible] bellum sit [illegible]
ad [illegible] bellum [illegible] planetarum Et si fuerint [illegible]
[illegible] et [illegible] aut [illegible]
[illegible] aut cum fuerit in mutacione signorum
[illegible] bellum [illegible]
[illegible] suas et [illegible] et in
[illegible] mars [illegible] bellum
[illegible] de [illegible] dicit [illegible]
[illegible] expugnatum expugnancium a
[illegible] fuerit [illegible] si [illegible]
et saturnum [illegible] Jovem et si ex
[illegible] si [illegible] dicit
[illegible] qui [illegible]
[illegible] signo [illegible]
[illegible] aut parte [illegible] expugnatus [illegible]
victoriam aut [illegible] angustiam et [illegible]
et [illegible] fuerit eius [illegible]
signum [illegible] et [illegible] eius ex loco [illegible]
ad locum debilem ab [illegible] signum eius debilitate
[illegible] fuerit in [illegible] aut a luna [illegible]
[illegible] dominus domus eius et fuerit [illegible] parte
[illegible] ut fortune et rex [illegible] et
[illegible] et [illegible] et [illegible] fuerit in
[illegible] luna [illegible] rex
et [illegible] et [illegible] et [illegible] et
[illegible] fuerit [illegible] fuerit cadens et in
[illegible] suorum [illegible] [illegible]
signum [illegible] in rebus [illegible] diversitate
bellum [illegible] et [illegible] dominum eiusdem climatis [illegible]

Cum complexione et parte inferiore sua fuerit [illegible] significat cupidi-
tatem mali et iracundiam eius. Item cum loquitur de significati-
onibus malorum audi cum praefuerit Mars significator in anno
et fuerit fortis et bellum cum geminis. Item si Saturnus
erit bellum per deceptionem. Item cum praefuerit anno unus
malus et alter malus fuerit dominus eius non est dubitandum
de bellis in eodem anno. Item ubi loquitur de prosperitate dicit
fuerit cum duos minimos expletos solis quia
malus cum fuerit orientalis a sole est iuvenis et cum occiden-
talis senex et utrobique aspicit quod auctat malo ab
exitu eius de sub radiis usque in eius combusti-
onem etc. Item de regis cum respicit suus sextus per aspectum
commissionis significatoris regis ac receptionis eius
et delegatione et lumine et fuerit ex corde ex-
istens significatore et prosperitate eius existens significatore et
eius separatione et cum eius per dies cum commiserit
dominus anni dispositionem significatori regis ex quo aspicit vel
oppositionem regebit rex eos imperando firmiter et non
mutabit super eos angustia. et alibi dicit etiam
quod mars cum fuerit in hora revolutionis ingrediens
et fuerit in medio caeli significat quod in ipso anno transfigurentur
plures homines et si fuerit in ascendente abscindentur
manus hominum et si in angulo terrae abscindentur manus
et pedes. Item in eodem in libro de revolutionibus capitulo 8o quod mars
cum fuerit in hora revolutionis in medio caeli significat quod
ponet rex aliquos in partibus et si fuerit in ascendente
vel in angulo occidentis abscindet manus ali-
quorum sive ductorum si in angulo terrae occidet
homines. Et si saturnus fuerit in ascendente in revolu-
tione anni significat mortem et famem et si iupiter cum [illegible]
bonum erit de vere et sol dicit bonum et non
fuerit impeditus. Item si mali fuerint in sexta parte
caeli et mali. Item si luna commiserit dispositionem saturno
et fuerit cum eo aut in quarto aspectu aut oppositione eius
erit peius et deterius et similiter quod planeta qui egreditur
de sub radiis est sicut puer qui procreatur et augmentatur
et tunc non aspexerit eum mali et cum magis
[illegible] et sit senex et defunctus. Item aspice in quo
[illegible] parte in exaltatione sua et [illegible]
saturni quia tunc fortis erit et tunc si fuerint ei
ex testimonio infortunae [illegible] iudica de [illegible]
et aspice dominum revolutionis anni plures malos et
fortunas si aspexerint ex signo [illegible] quia tunc
prolongabitur quod significat ex bono [illegible]
[illegible] et medium [illegible] et [illegible]
[illegible]. Item [illegible] de combustione
solis quod sol cum impedierit per combustionem saturnum
significat gravitatem et combustiones et exaltationem et cum
impedierit saturnus significat dolorem et infirmitatem et
cum fuerit [illegible] et [illegible] et fuga. Item cum [illegible]
[illegible] solvit malum et pulsaverit cum fuerit
fortis in loco [illegible] fuerit quod eis [illegible]
et fuerint [illegible] significat bonum [illegible]
[illegible] stellae cum fuerint sub radiis cum sole in

[illegible] gradu et [illegible] et fortitudo et
regnum [illegible] cum fuerit cum saturno [illegible] nec sole
et cum fuerit [illegible] et sole 14 gradibus erit
in loco laudabili et fuerit a receptus et luna cum fuerit for-
tunata et aucta lumine et numero et in [illegible]
significat exaltationem et [illegible] rei magnae et [illegible] sol
[illegible] cum fuerit liber a [illegible] eius [illegible] significat
egressus a combustione [illegible] cum malus [illegible]
[illegible] et [illegible] [illegible]
[illegible] casus significat [illegible] significat [illegible]
[illegible] et significatoris regis et solis erit [illegible]
malorum ab [illegible] significat [illegible] significat [illegible]
[illegible] et [illegible] malorum [illegible] significat [illegible]
magni rei. Casus [illegible] sub radiis solis [illegible]
fuerit dominus [illegible] significat [illegible] gladium et
expressione aliquam qui petat regnum [illegible]
saturnus et fuit [illegible] infortunabit [illegible]
ne [illegible] aut receperit dispositionem martis significat [illegible]
et [illegible] in [illegible] ubi loquitur de [illegible]
[illegible] quod si commiserit significatori regis [illegible]
[illegible] invenient [illegible] et [illegible] bonum
illo anno et [illegible] mulieres [illegible] multi [illegible]
[illegible] Iovi nobiles [illegible] saturno religiosi [illegible] soli cives [illegible]
[illegible] Item [illegible] de [illegible] magnis [illegible]
[illegible] et [illegible] haly [illegible] anni significat
bella [illegible] significans saturni aut Iovis
aut [illegible] et [illegible] eius ab ascendente et ab angulis
revolutionis anni et in illa parte anni et [illegible]
distabit gradibus [illegible] saturni vel appli-
cuit ascendens [illegible] vel [illegible] ad locum [illegible]
[illegible] signo [illegible] et [illegible] applicans
anni [illegible] significat hoc applicat ad aliquem [illegible]
[illegible] ut cum anni [illegible] ad locum [illegible]
[illegible] in locis infortunatis et haly [illegible]
[illegible] aspice [illegible] 200 [illegible]
revolutione anni [illegible] ut [illegible]
et [illegible] cum applicatio Iupiter ad saturnum
[illegible] aut oppositione [illegible] et [illegible]
[illegible] accidat ab angulis revolutionis anni
[illegible] Iupiter [illegible] ut [illegible]
[illegible] et accipe significat [illegible] et [illegible]
[illegible] [illegible] quia [illegible] sit [illegible]
[illegible] quia si Iupiter fuerit [illegible] saturno [illegible]
[illegible] qui [illegible] gentes quae [illegible] rex
erit et [illegible] fuerit in aliquo angulorum as-
cendentis anni aut solis et [illegible] mundi
[illegible] in [illegible] fuerit [illegible] et [illegible] si
[illegible] quia tunc [illegible] et [illegible]
et iudica per alias [illegible] haly [illegible] et [illegible]
[illegible] eius sinistro [illegible] signorum
quia [illegible] signum quod descendit [illegible]
in suo [illegible] et quod [illegible] signum [illegible]
[illegible] in [illegible] fuerint [illegible]. Item [illegible]
[illegible] et [illegible] haly [illegible]
solis ad [illegible] et [illegible] ab ascendente et
[illegible] et [illegible]. Item [illegible]
[illegible] et [illegible] [illegible] [illegible]

et gravem [illegible] et [illegible] ad gradum [illegible] ubi finiet
[illegible] s(ecundu)m al. et [illegible] s(ecundu)m haly et si f(uer)it
[illegible] fuit fortis et no(n) coniunctus [illegible] et [illegible]
[illegible] utilitate et si fuit debilis [illegible] et si
[illegible] sig(nifica)t [illegible] et multociens
[illegible] in q(ui)bus fuit bella [illegible] longe que est
[illegible] et [illegible] ab ascen(den)te [illegible]
[illegible] et [illegible] et [illegible] in
[illegible] quia si fuit [illegible] sig(nifica)t q(uod) [illegible]
[illegible] erit apud retrogradac(i)o(n)em eius et si fuit [illegible]
[illegible] sig(nifica)t [illegible] qui [illegible] suo sig(n)o [illegible]
[illegible] et [illegible] cum [illegible] plebs sig(nifica)t
[illegible] iniurie et [illegible] et hoc si fuit in fortunata
[illegible] q(uo)d q(ua)n(do) in revolucione mars fuit [illegible]
sig(nifica)t [illegible] et si fuit in signo [illegible]
[illegible] si in [illegible] sig(nifica)t [illegible]
in [illegible] et [illegible] nigreis [illegible] erit suspensi
[illegible] d(omi)n(u)s ascen(den)tis [illegible] q(uod) si fuit in [illegible]
sig(nifica)t [illegible] captos illo anno et si fuit d(omi)n(u)s [illegible]
[illegible] et [illegible] Haly [illegible] q(uod) d(omi)n(u)s
[illegible] in signo fuit [illegible] in [illegible] solis in
[illegible] d(omi)n(u)s [illegible] ut [illegible]
fuit [illegible] solis in tauro ut [illegible]
sig(nifica)t [illegible] regi et [illegible]
dicit haly q(uod) aptare debes [illegible] in signis [illegible]
et [illegible] et aptabis loca [illegible] in longitudine et latitudine
[illegible] et [illegible] corp(or)um ad [illegible] et [illegible] et
velocitate tarditate in suis motib(us) et statione [illegible]
[illegible] et [illegible] et [illegible] et o(mn)es
hos [illegible] status et custodies et [illegible] an-
gulos et 12 domos in suis locis et [illegible]
[illegible] sol [illegible] ariete [illegible] hoc judicabit
ut [illegible] ubi [illegible]
[illegible] ascendentis [illegible] annorum [illegible] re-
memoracio(n)em [illegible] si fuerint signa [illegible]
revolucionis [illegible] anni et judicent [illegible] anni [illegible]
[illegible] hora [illegible]
[illegible] anni et fortitudo [illegible]
[illegible] ascen(den)tis [illegible] si fuerint in signis [illegible]
[illegible] sig(nifica)t [illegible] corp(or)um fortitudo erit [illegible]
[illegible] anni si fuit [illegible] cadent in [illegible]
anni si fuerint [illegible] ascend(ente)
[illegible] in [illegible] signorum [illegible] et
[illegible] corp(or)um ad [illegible]
[illegible] si fuerint [illegible]
sig(nifica)t [illegible] oriente [illegible] Haly
ubi [illegible] q(uod) si mars infortunatus in
revoluc(i)o(n)e anni aspexerit [illegible] de malo loco
malo aspectu erit mortalitas et [illegible] et
[illegible] sol si fuit fortunatus [illegible] non [illegible]
[illegible] de aliis [illegible]
fuit in signo igneo et [illegible] in
[illegible] in [illegible] malo [illegible]
[illegible] in revoluc(i)o(n)e anni mars fuit in bono
statu [illegible] regis erunt obedientes et [illegible]

[illegible] anni [illegible] erit [illegible] et bellicosi
et [illegible] de aliis [illegible] sig(nifica)t cum hoc
respice signa [illegible] et [illegible] sig-
nor(um) et [illegible] corp(or)um [illegible] in revoluc(i)o(n)e anni
respicias ad [illegible] solis et si [illegible] fuit [illegible]
[illegible] sig(nifica)t [illegible] in regno [illegible] fuit mars
et fuit [illegible] cum saturno sig(nifica)t [illegible] re-
gum [illegible] jupiter cum saturno [illegible] in nobilibus [illegible]
caput [illegible] cum saturno [illegible] et [illegible] sol
et d(omi)n(u)s anni ambo fuerint in locis malis sig(nifica)t
[illegible] et malum regi et p(o)p(u)lo [illegible] mars in
[illegible] sig(nifica)t [illegible] si in signo [illegible] sig(nifica)t [illegible]
in [illegible] si d(omi)n(u)s ascen(den)tis fuit [illegible]
fortunatus et in bono loco et potens sig(nifica)t regi
potenciam et [illegible] bonum [illegible] jupiter [illegible] et [illegible]
[illegible] sig(nifica)t bonum [illegible] mars dicit ut [illegible] si [illegible]
et [illegible] ambo fuerint infortunati sig(nifica)t [illegible]
[illegible] regis et Haly [illegible]
revoluc(i)o(n)e anni jupiter et luna fuerint coniuncti sole
[illegible] sig(nifica)t [illegible] venus et mars [illegible]
[illegible] in tauro jupiter et luna [illegible]
et mars [illegible] in tauro erunt [illegible]
regum et [illegible] saturnus
jupiter et mars in tauro [illegible] reges de reg-
nis et erit mortalitas [illegible] sol venus et [illegible]
[illegible] in [illegible] saturnus jupiter
sol venus mars luna [illegible] sig(nifica)t [illegible]
[illegible] boni [illegible] saturnus jupiter luna et mars [illegible]
in leone multe erunt [illegible] et [illegible]
et jupiter [illegible] statu nobilium [illegible] saturnus
mars et venus in scorpione [illegible] reges
[illegible] in scorpione fuit ascen(den)s anni et saturnus ibi fuit
coniunctus cum marte [illegible] et venus
[illegible] et jupiter [illegible] judicat [illegible] malum
[illegible] sol mars et [illegible] non [illegible]
[illegible] sol mars et saturnus [illegible] rex
[illegible] Haly [illegible]
[illegible] accidit [illegible] et ipsa non habuit
[illegible] mortem regis [illegible] 29 [illegible] ju-
[illegible] aspexerit saturnum [illegible]
regis et [illegible] fuit [illegible] accidet
multe [illegible] et lites [illegible] homines [illegible] si mars
[illegible] cum saturno [illegible] et
erunt [illegible] et [illegible] sol applicuit
saturno de [illegible] fuit [illegible] accidet regibus
[illegible] et si aspectus fuit de opposito [illegible] re-
[illegible] de p(o)p(u)lo [illegible] cum saturno
sig(nifica)t [illegible] in toto [illegible] anni [illegible] luna cum saturno [illegible]
[illegible] mars cum jove sig(nifica)t multas lites [illegible]
sol aspexerit jovem [illegible] et [illegible] accidet
[illegible] regis [illegible] sol [illegible] fuit
[illegible] sig(nifica)t lites et si fuit aspectus de [illegible]
[illegible] reges diliget legem et si aspectus fuit

de [illegible] et [illegible] quo significat lites inter reges
et si fuerit hoc [illegible] 10 faciet insidias et erunt
abusiones et si aspectus fuerit de 6to significat inter
reges [illegible] lites cum [illegible] Jupiter cum marte [illegible]
[illegible] [illegible] et si fuerit aspectus a 10 vel quo
[illegible] [illegible] erunt etc. Item [illegible] cum marte
effusione sanguinis inter [illegible] [illegible] Item si fuerit
aspectus de 90 vel opposicione erunt lites etc. Item dicit
hec significaciones non tam fortes sunt [illegible] in [illegible]
[illegible] anni Item [illegible] medium debes aspicere ad
statum senescalli regis a Jove [illegible] ipse est
[illegible] et in bono statu vel malo et sic scies
statum senescalli et si in revolucione anni Jupiter fuerit
retrogradus vel combustus [illegible] ad opposicionem vel infor
tunatus significat quod illo anno rex castigabit suum senes
callum. Item [illegible] Et habitis [illegible] domini anni ad
conjunccionem que fuerit anni in [illegible] solis in principio
arietis et eius [illegible] et loca planetarum et aspice lu
nam cum separatur ab illa [illegible] vel conjunccione cum
planetis applicat et utrum ille planeta fuerit fortunatus
vel infortunatus fortis vel debilis et per hoc judicabis
et [illegible] de aliis [illegible] et judicabis [illegible]
[illegible] et [illegible] regni [illegible]
[illegible] omnium planetarum et omnes planete sibi applicant
et ipse nulli Jupiter [illegible] significat rebellionem regis
qui [illegible] sit et rex [illegible]
bellicosorum qui sunt de armis sol regni et
[illegible] inter [illegible] et [illegible]
et [illegible] et rusticorum [illegible] omnis cum sit
potens et fortunatus significat [illegible] bona cum non [illegible]
[illegible] cum alio vel [illegible] et vide loca
et testimonia et aspectus et fortitudines et debilitates
utriusque et fac judicium per hoc Item [illegible] quando
fuerit mars [illegible] receptus [illegible] lites
in tota illa [illegible] et si [illegible] anno fuerit [illegible]
[illegible] cum [illegible] fuerit in 2a domo morte
[illegible] destrucciones [illegible] in [illegible] muracionis
castrorum et bellorum In 6 infirmitates in 4to [illegible]
[illegible] mortalitates et [illegible] in [illegible]
illius signi In 12 rex [illegible] et faciet
[illegible] et cum mars fuerit in revolucione anni
[illegible] vel fuerit dominus anni [illegible]
vel [illegible] angulorum [illegible]
[illegible] fuerit saturno [illegible] signi in
[illegible] et [illegible] Et si fuerit [illegible]
[illegible] et si in signo [illegible]
et [illegible] Item mars [illegible]
et fuerit propinquus cum saturno significat destruccionem
et [illegible] et [illegible] fuerit mars
in signo [illegible] 22o [illegible] in [illegible]
[illegible] anni ad [illegible] et [illegible]
[illegible] regni aspice [illegible]

[illegible] et a Jove [illegible]
et [illegible] inter eos nota [illegible]
[illegible] in [illegible] signo [illegible] et [illegible]
[illegible] ad [illegible] signi [illegible] fuerit et [illegible]
[illegible] et [illegible] anni mensibus et
diebus et si fuerit in [illegible] [illegible]
[illegible] dies [illegible] cum sol applicat
[illegible] et mars et [illegible] non applicant
saturno significat quod milites movebuntur [illegible]
et [illegible] et [illegible] et mala [illegible]
mars [illegible] applicant saturno [illegible] augentur
et [illegible] et se opponet Et si sol applicant
Jovi et Jupiter fuerit [illegible] et Jupiter non
applicat saturno movebuntur [illegible] rege et erunt
[illegible] multa mala [illegible] si Jupiter applicat saturno [illegible]
[illegible] Et si sol [illegible] applicat saturno et [illegible]
[illegible] et [illegible] et [illegible] Item si
sol separavit se a Jove et applicavit [illegible] et [illegible]
separacionem non applicat saturno [illegible]
signum [illegible] significat quod aliquis [illegible] reges
de suo [illegible] Et si sol non applicavit
[illegible] saturno [illegible] signum [illegible]
[illegible] et fortem [illegible] regni vel
mediam [illegible] Et si mars separavit se
a Jove et applicavit saturno significat quod [illegible] cum [illegible]
[illegible] surget [illegible] Et si [illegible] Jupiter applicat
saturno [illegible] regi et Et si mars separatus
fuerit a saturno et applicat Jovi rex faciet
molestiam [illegible] sit [illegible] et rebel
lis [illegible] et [illegible] inter [illegible] saturnum
et Jovem [illegible] fuerit in [illegible] fuerit in
medio celi [illegible] in [illegible] vel [illegible]
[illegible] aspice si [illegible] planeta aspiciat eum vel
si [illegible] et [illegible] est inter eos et [illegible]
et anni vel mensis et non aspiciat [illegible]
[illegible] de signo ut [illegible] et si [illegible]
[illegible] saturnum [illegible] signi gradus ille [illegible]
[illegible] ad [illegible] de signo computabis [illegible]
uno anno et [illegible] saturno [illegible] eius
et [illegible] in figura [illegible] fuerit inter [illegible]
et Jove Et dicit [illegible] [illegible] tempore reg
[illegible] et [illegible] gradu [illegible]
sole et gradu [illegible] et [illegible] durabit
annis mensibus et diebus et [illegible] aspice
regis et [illegible] et gradu Jovis
usque ad gradum medii celi Et si volueris scire
[illegible] aspice [illegible] medii celi
usque ad [illegible] terre et [illegible] gradus
sunt inter eos et judicabit annos dies vel
menses Et [illegible] fuerit a 10 gradu
tauri ad 10 leonis est [illegible] usque
ad 10 scorpionis [illegible] deinde
ad 10 aquarii [illegible] deinde ad 10 tauri
est [illegible] aspice [illegible] martem [illegible]

fuit et iudicat quod gens et dominus 19 partis vincat
et optinebit in litibus et hec iudicium est de domo
inimicorum et cum hoc concordat albumasar et alii sapientes
et saturnus in luna orientalis et mars occidentalis et si
saturnus fuit orientalis vincent orientales quia mars fuit occidentalis
vincent occidentales hic ille capitulo 22. verbi gratia quod dominus haly
capitulo 14 qui scire voluerit durabilitatem regnantis acci-
pe a domo exaltationis partem fortune usque ad caput
eius et quod fuit inde est de aliis signis in eisdem
una die vel anni vel dierum ut ille per totum quem
menses capitulo 16 docet pronosticare de mortalitate regni
videlicet dominus medii celi fuit in signo igneo et applicat
radios annorum significat mortem regis et
usque ad saturnum in 10 ab ascendente in revolucione anni
mundi significat quod ipse respiciet regi et litigabit
multos annos propter [illegible] qui fuit medium saturnum et
ascendens. Item in capitulo 10 dicit quod haly et albumasar dixit
qui scire voluerit vitam regis in revolucionibus
annorum mundi da ascendens revolucionis
regi et 10 domum inimicos ipsi et 7 ipsi
ipsi et 2 ab ascendente revolucionis anni da
inimicos regis et post domum stelle ipsi 2
ab ascendente sic facies in aliis domibus et post
domum stelle regis 11 ab ascendente quod est 2 a medio
celi et eius dominum et solem et dominum solis significat regis
et usque quod cum consilia fuit vero vel et tempus
mortis regis. Item capitulo 16 si volueris scire dura-
bilitatem regis aspice in suo regnatu et
usque et de hoc haly et super ipsum et expositorem in li-
bro de gradibus et abusitoribus et regnorum mutabilibus
Item albumasar in tractatu 2 de coniunctionibus magnis hec
verba tangit satis diffuse et sufficienter cum his
que tibi dixi de mutabilibus signorum regnorum
in tractatu primo huius distinctionis 2. Item in capitulo sunt
capitulo 25 cum coniunxerit anno mars vel saturnus et aspicit
ut eos fortune significat multorum gladios et bellorum
Item albumasar in 2 de coniunctionibus magnis dicit quod si venit
signa saturni et martis morbus epidemias vel
cum saturnus fuit in ariete in revolucione anni mundi
et usque et et saturnus fuit in angulis evenient
mala in gentes et effundent sanguinem et
et mors accidet. hic ille. Item albumasar avenrathan
in libro de revolucionibus annorum capitulo 2 quod dorotheus
rex dixit se invenisse in libris sectorum antiquorum
quod precepit super hoc consideracionem in revolucione
anni coniunctionis saturni et iovis quia nisi mars
et in medio celi ad locum coniunctionis in medio
solis in ariete et respondit est in quo
qui cadunt fortitudo 12 graduum partem ma-
lefici sive infortuna videlicet. inveniemus saturnum in
tauro sunt decem gradus et duodecim quam duobus
gradibus et minutis sunt signum et ascen-
dens in mediis gradibus et manet

ad hunc non tam gradus et minutis et decem
et duodecim graduum duodecim et ex hoc invenitur usque
ad 19 gradus hic cum 12 sit plenius maleficorum significabit
quod malum accidet et coniunctione cum signum et 19.
gradus. et facto quod fortitudo 12 mars est in coniunctione
magna quod in medio et in medio quod in revolucione
anni et aut fuit fortitudo 12 partem benivoli evenit
esse bonum et si iupiter est fortes malefica
coniuncto parte infortuna in signo esse cum eius coniunctione que
cum est fortior et eius fortitudo maior se ostendit
et alius qui aut hoc stellarum fixarum solis fuit non
habebit fortes Item qui in domo cadente fuit si
signum esse coniunctionis fortitudinem non habebit amplius
in revolucione qui fuit in domo sui casus aut sui
detrimenti aut si sit retrogradus Item dicit enoch
dixit quod antiquus si tunc quod saturnus significat
senes et agricolas Iupiter religiosos et
iudices mars principes et bellicosos sol
reges venus mulieres mercurius scribas sapientes
et pueros luna sit communes homines et non si quod ista
planeta fuerit in revolucione anni sit fortes sive
debiles et de hiis que significat Item capitulo 10. dicit quod quando
in revolucione anni ascendens est ad locum mercurius si fuit
cum saturno vel cum iove aut marte et ut opposito
ab ipso erit bellum in mundo et hoc erit quando ve-
niet signum coniunctionis ad locum vel gradus ponamus quod in
revolucione anni sit iupiter in 10 gradu et 2 sit
sit 19 gradu tauri saturnus in 19. mars in 11 in
ariete sit 26 gradu et 2 sit sit 19 gradum
tauri tunc dico mihi quod signo anni veniet et
in anno 12 perveniet signum coniunctionis ad locum mercurii
et ut dixi quod fuit signum coniunctionis ad locum mercurii
et ut dixi quod fuit sit ariete tunc 12 principium
anni incipit in 19 gradu arietis quando vide-
amus que sit proportio 12 ad 13 et sunt 2 hic per
et ad 2 ut tres anni 12 coniunctionis saturni et iovis
in hoc tempore magna mutatio qualibet cum signum
est 25 gradus arietis aut veniet antiquus Item in
eodem capitulo dicit quod messahala dixit super hoc in principio
principio anni ad locum lune in hora que separatur a sole
stellas seu opposicio earum que fuit in medio solis
in ariete et si ipsa tunc se coniungat cum stella
malefica aut aspectu cum ipsa hoc significat
malum in mundo et si bona bonum et contrarium
in eo cum significat etc. Iupiter partem etc.
Item verbi gratia in capitulo 14 quod in revolucione anni ascendens est ad
martem nam si orientalis fuit a sole et fuerit prima
te si signum ascendens et fuit in signo humano
ideo si fuit in domo cadente erit virtus eius erit
propter minor. Item et dicit capitulo primo dicit quod in revolucione
anni si debes respicere ad 12 coniunctiones planetarum et
precipue stellas et stelle ut prima iudica sit re-
bus sicut significat sicut si fortis fuit apte solis

ut apte gradu astri ut dignitas in loco suo
et ceter. Item dicit quod iste expertus est multorum solem
fuisse diu x annos et saturnum simul [illegible]
et [illegible] mars simul [illegible] in [illegible]
[illegible] in principio anni judicabis [illegible]
[illegible] in principio revolutionis anni ascendens domini signi
astrum et [illegible] qui habuit dignitatem
in astri gradu quod si fuit [illegible] ut z. [illegible]
[illegible] aspectu astrum et [illegible] aut
fuerit plures dignitates [illegible] astri et fac ut
facis in nativitatibus et si fuit [illegible] in gradu
astri ut in signis significat sanitatem et gaudium et
omne bonum [illegible] combustus fuit significat ignem
et mortalitatem si fuit in 2a domo significat lucrum
hominibus [illegible] et si combustus fuit [illegible] locorum
principes [illegible] het abraha [illegible] Item
[illegible] in libro expertus [illegible] sine cum [illegible]
[illegible] si [illegible] manifestabit [illegible] regis
quod accidit in [illegible] anno in regno eius in principio
[illegible] de revolucione anni quod debes aspicere
astrum anni si fuit signum fixum et [illegible] anni
[illegible] usque ad finem eius [illegible]
[illegible] in [illegible] anni [illegible]
[illegible] saturnus ut [illegible]
in [illegible] erunt combustiones [illegible]
si fuit in signis ut [illegible] singula
[illegible] Item [illegible] haly 2o [illegible]
[illegible] signum arietis [illegible] stellarum fixarum
anni que [illegible] fuit [illegible] et mortalitas [illegible]
[illegible] Item haly abenragel libro 8. capitulo 9o quod saturnus fuit
[illegible] anni et cum [illegible]
anglorum [illegible] significat grandes [illegible]
usque [illegible] et [illegible] apud ut
sit [illegible] het haly abenragel Item dicit [illegible]
[illegible] judicia [illegible] malmuhel
[illegible] usque [illegible] status
ut applicatio et [illegible] judicia
[illegible] potest [illegible] et combusti
[illegible] revoluciones annorum et [illegible]
[illegible] anni et [illegible] hoc [illegible]

Quod restat [illegible] signa [illegible]
[illegible] 2o [illegible]
[illegible] colores [illegible] eclipsis [illegible] et
[illegible] colores et [illegible] ipsa
[illegible] ut [illegible]
[illegible] et [illegible] et [illegible]
[illegible] significat Item [illegible] vocat [illegible]
[illegible] cum stelle [illegible]
et fortis [illegible] fuit [illegible] Item dicit
[illegible] ut saturnus [illegible]
[illegible] regionis et [illegible]
[illegible] apparebit stella [illegible]
[illegible] qui fuit [illegible] jovis et [illegible]
[illegible] in [illegible] gradu [illegible] anno [illegible] apparuit
stella cum cauda multa et in loco [illegible]
[illegible] in [illegible] anglie [illegible]
fuit [illegible] stella cauda
[illegible] et [illegible] apte [illegible] et borealis ad
[illegible] et [illegible] fuit in [illegible]
anglicos de [illegible] anglie
[illegible] boreali Item [illegible] haly [illegible]
significat [illegible] de stellis [illegible]
usque [illegible] jove fuit [illegible] significat in [illegible]
et [illegible] apparebit Item [illegible]
magnis [illegible] apparuit [illegible] cometa [illegible]
ariete significat multas [illegible] usque ibi si [illegible]
fuit apte [illegible] et victoriam significat [illegible]
[illegible] Item haly abenragel [illegible]
quod [illegible] ab ariete et [illegible]
significat [illegible] et [illegible] erit
[illegible] Item de tauro Item de geminis
[illegible] de [illegible] et leone et de virgine et [illegible]
[illegible] et [illegible] Item de libra erit
[illegible] Item [illegible] combustiones [illegible] Item
de [illegible]
Item de [illegible] erit
[illegible] Item [illegible]
[illegible] 2o [illegible]
de [illegible] in [illegible] gradu
scorpionis et [illegible] solis erat [illegible]
[illegible] tauri [illegible] astrum quod apparuit
[illegible] de [illegible] gradus leonis
et 2m minuta et [illegible] 21 gradus arietis
et 21 minuta et erat stella magne [illegible] et
figure rotunde et tanta ut [illegible] et ut [illegible]
[illegible] lucebat et fuit [illegible] ut
[illegible] lucis [illegible] et [illegible] apparebat
[illegible] in 10 signo [illegible] donec sol
se [illegible] in [illegible] de signo [illegible] et tunc [illegible]
[illegible] fuit et erat signum eclipsis [illegible]
[illegible] et accidebat [illegible] magne [illegible]
et [illegible] et [illegible] magnum [illegible]
et regnavit [illegible] et [illegible] fine
et gladio [illegible] et [illegible]
[illegible] quod [illegible] nocte
[illegible] fuit [illegible] et
[illegible] et [illegible] medico [illegible]
[illegible] et [illegible]
regnum [illegible] regis egipti et post 10 annos
[illegible] apparuit tunc defecit [illegible] et erat
[illegible] anno 92 apparuit [illegible] stella cometa
et duravit 11 noctibus et movebatur [illegible]
[illegible] ut [illegible] et [illegible] filius [illegible]
hoc et [illegible] regno [illegible] et apparuit
una stella [illegible] cometa et fuit [illegible]
[illegible] regem
filius [illegible] et obiit [illegible] ille [illegible]
[illegible] de [illegible] et

et mattheti aspice stellas volantes que sicut
stelle igneae et apparent sicut in loco mercurii et aspice
parte in qua fuit talis stella an in fuit inimica
infortunii et malum inquire inimicos et venus et in
figura saturni et lune ac solis postea aspice in quo
signo appareat et quale sit et dominum eiusdem signi in
loco eius et qualis sit aspectus fortunarum et
malorum ad dominum signi et mansionis et si
fuit in signo diurno et dominus signi ex egreditur
de ea parte que attendat in regno ex domesticis
regis et eius nobilibus et sic iudica de eius
et si tunc ex signa solis et Jouis et martis signis
sunt diurni et signa saturni nocturnes martis
et aliarum sufficiat et si expresse accidit ex quod sunt
sunt eis principaliores et sequitur sicut in eius expressis
et pugnat ad invicem in igne [illegible] et hec
[illegible] in rege
anglie et [illegible] magna
[illegible] pronosticet
[illegible] sufficit
et [illegible] tertius
[illegible] magnus
[illegible]
Incipit distinctio 12 [illegible] de
Distinctio 12a accidentibus mundi t[illegible]
Consequenter in 2a [illegible] tractatus 2a distinctio
est de accidentibus mundi [illegible] particularibus
que eis insunt et de pronosticationibus corporum
accidentium tam per regulas astrorum quam philosophorum et etiam
per signa pronostica. Restat modo dicere qualiter
illa accidentia habeant se ad invicem et que concurrunt
sic et que non et de modo procedendi accidentibus per
dictas regulas potius tamen inter se sicut est
in 2o et qualiter sit in magnis rotis et aliis quomodo
debet dici quando mutat sententia de pronosticando dicendum
est primo quod accidentium quedam sunt in aspectu quedam mutuo
se inveniunt quedam mutuo se permittunt unde
se intendunt quedam mutuo se impediunt
plures in diversis modis sed que ad desiccationem impedit
pluvia inde sequitur et pluvia remittit sepe gelu sepe
ne appareat item pluvia [illegible] magis desic-
catur venti [illegible] omnis
cat semitas caloris comparatur siccitati ne sit siccitate
etiam tamen in hoc comparatur frigore siccum gelu et ros
non apparet sic sed ros autem inprimis
comparatur granum nota quasi pluvia cum grandine
non sit propterea habitudo mixtum comparatur calidi-
tate semper grandinem comparatur semper etiam tamen bene
caliditate sic dictas de contrarietate continuo
4 ful. et bene ut satis dictum est in principio
que accidentia consequuntur ea ut patet in te
Nunc volumus pronosticare de aliquo accidente
mundi primo videre qualis nam hic qualis
plurium aspectus in spacio de celo et videndum
est quam planeta est eclipsis sive fuerit unde
2o videndum quale beatus habeat in signo ut
utrum sit [illegible] exaltatione est et
utrum in bono aspectu ut quarto et sextili in signo concor-
dante in qualitate ut disponente et utrum sit in medio
celi et quale habeat 2o planete in bona 3o et quarto item qualiter
nam ut bene habent in alias proportio et oportet
fidere stellas 2as quam consideravit nam tunc dixi videre
de quo accidente mundi fiat casus quoque in iudicio habeat
maiorem potentiam seu magis fuit ponderandum
ergo tempore est maxime in eadem parte anni ex caliditate
frigiditate siccitate humiditate et maris cum habet est in suo
domo non impeditus et bene calida inimicus dominum et sic
de aliis fiat consideratio. Videlicet quoque adtendendo ad omnes
regulas ad tempus pertinentes procedas planetarum et metheoris
et solis et eorum procedens in iudiciis et in suis certis
epiciclis gemmis datur dictis et ad regulas alias meteorum et
et 4o item aspectus in epistola sua et in fine quia in iudicio
dominum domorum et iterum item Iupiter in epistola
sua et metheorum et ulterius et mansiones eius item thimai
sui in libro suo de ymbribus et metheoris de apparitionibus
de lunacionibus de pronosticationibus temporum et aliis item alkan
quoniam non vere hec omnia nec primam partem sunt satis volentes
ergo non inter sollicitate et regulis scriptas astrorum
qui se vocat prosequitorem nec aliquis modernus sit
presumptuose scribentes nisi cum regulas suas magis ex-
pressas magis in nova regula in suas regulis eo
quod totaliter operantur et per gradus lucidos tenebrosos et
fumosos plenos et vacuos non audivi aliquem qui
fuisset aliquo expertus inter omnes et regulas de con-
ditionibus ymbribus non inter experto vitationem per
nubes habeant ut stellas ut dixi thome 2o et
unde quoque expertus sum in magna siccitate in pronosti-
catione inter per de planetis matutinis aut in eorum annis
de aliis et pronosticando in locis montuosis de ymbribus
quam planis in campestribus quam paludosis item consider-
andum in regione in qua fuit situ regionis et latitudinis
et longitudinis tamen in prima magistri termini certam
est 8 per alios docui temporis mutare secundum omnem situm terre in-
dictum unde sic potest iudicare de pluribus accidentibus
et magnis et breviter magna accidentia mundi
veniunt raro et ex parte 2a magnis sic et eclipsibus lunam
et ponam tibi exemplum de anno christi 1324 in quo anno
et ut 3o scorpionis in 2o facie aquarii et accid-
erit tunc tertia eclipsis lune solis et inveniens postea
quod scripsi de accidentibus mundi evenire nec aliquam scripsi
nisi que scribant ex dictis astrorum volumen de effectu
lune eclipsis solis et haly 2o quam circa 2o lunaris
sunt principes dominorum omnium principes sicut omnes alias stel-
las vi imperio anno christi 1324 completis de marcio
18 diebus et 9 horis et 20 minutis eclipsabatur luna
in 22o gradu leonis cum saturnus fuit ibidem exaltatus
explicite facie quoque et tunc saturnus dominabatur
in loco eclipsis et artem est de 10 haylez et cum saturnus
sit prolatus est 8 significat bella mortalitates et cetera
dicit saturnus fuit domus communis saturni et martis
et sic Jouis et martis et fuit domus anni et ex
inimicis fuit eclipsis item saturnus mansit in
scorpio et aquario per 3 annos ante eclipsim
illam et sic fuit hec eclipsis orientalis et

q; omnia fuit disposita per naturam saturni qui est
malivolus et dispositus unde secundum ptholomeum
motus eius significat detrimenta in eclipsibus mutaciones
legum et multa alia mala ut dictum est ex quo
tamen in primo eclipsis fuit leo maritus secundum partem scilicet
medio celi 10 dominus suus scilicet sol modicum separabat me
licet saturni et participabat in significacione eclipsis stelle
fixe in duobus signis prelium predictorum qui fuerunt
maritus scilicet leo aquarius et aries et stelle fixe per
maritum per Iouem ne saturni per thomam medialiter
et maiorem addiderunt in significacionibus eorum propter
ista que ista eclipsis significabat magnas guerras tunc quia
omnia acciderunt post eclipsim illam per omnia
mutacionis ut et saturni quia prime eius illa debuerat
durare 8 annis et 6 mensibus unde anno christi 1324
fuit multi venti et pluuie et siccitas destruebatur
segetes omnis in partibus atque Iouis 29 anno sequentibus
erat magna carestia et post mortalitas
omnium eodem tempore et bestiarum et anno 1325 mense
augusti 26 die fuit prelium in crecy inter reges
francie et anglie ubi multi nobiles ceciderunt
et eodem anno 11 die octobris capiebat anglia regem
scocie et multi secum interficiebantur quia at
tempore duracionis eius eclipsis per 8 annos debuit
durare patet per haly super centiloquium cum 6 sua eclipsis duravit
per 3 horas equales et 28 minuta et si fuisset in
eodem gradu 3o magna ille 3 hore debuisset
multiplicari per 1000 ut per 100 per horam mensis 100
quia non fuit ista ille 3 hore et 28 3a debent
multiplicari per 6 menses hic satis lucide de haly ubi supra
et quia prima eclipsis incipiebat in medio 28 hore noctis
scilicet per unam horam et 34 minuta post occasum solis
incipiebat eius eius in medio mensis per eclipsim
et inspecta fortitudine eclipsis effectus apparuit in primo
anno tercio secundum dicta hec 2o saturni et Iouis fuit in
aquario in domo saturni 10 fortis et dicit haly
abenragel quod 2o saturni et Iouis significat mortem magni
regis et in messiah in septimo sub de similibus et
10 quia saturnus et Iupiter significat malignos annos
et precium 10 significat elevacionem regis in regionibus
et dicit reges illos tunc vicerunt alios et alias
eo de 2 magnis dicta ultima aquarius durat
spacium fuit eas aquosas 10 rex anglie tunc
fuit victoriose et messiah illa quia hec 2o fuit
in signo aereo significabat siccitatem et ventos forciores
maiorum ubi medio annis fuit in 18 gradu
arietis et 6 aspectu a saturno et multum addidit
ad malicia et secundum alium 2o de 2 magnis magnus
dicta 12 in prima clima est medium et sub dominio
saturni et cancer et aries ex tunc in signo 2 maioribus
durabat saturnus in signo eius et istorum annorum
apparuit in primo climate et per se existente secundum
aquarium significacionem significat ventos morti et aquam et
diluvium aquarum hic loco aquarum [illegible]

communis et climatibus et regionibus
eius 2 magnus et eclipsis secundum saturnum per in [illegible]
magnus dicta 2 quia ipso medio et [illegible]
spiritus aerum [illegible] apparuit in
alia secundum saturno a sit secundum dicit 2a dicta [illegible]
iniusticia ut frequens tempore duracionis re
gis ut vere regis quia fuit aliqua 2a magis
existente que est inter astrum et loco 2 magnus effectus
ubi in 2 magnus et eclipsis durare debuit per a
nos supradictos quia incepit sit [illegible] eclipsis [illegible]
tamen medio est quia eius 2 magnus duracio eius quo [illegible]
cepit et diu duracio et eius eclipsis que aucierit [illegible]
habuerint sit et pro quanta vel duracio
secundum omnia sicut dicit haly 20 centiloquium verbo hoc
sufficiat significacione eclipsis et 2 magne et secundum in
sita 2 magne et sit eclipsis sita 2 magnus saturni
et Iouis in [illegible] anno christi 1325

Restat modo loqui de 2 medietatis que est
fuit in et in [illegible] que vocatur [illegible]
[illegible] fuit hec 2o in [illegible]

mense [illegible] 18 [illegible]
19 [illegible] sig[illegible] spatio fuit [illegible]
[illegible] mense [illegible] et quia [illegible]
[illegible] et fuit in signo aereo [illegible] mense
multi venti ut fuit dominus ascendentis
[illegible] fuit Jupiter qui non multum impediuit [illegible]
[illegible] in aereo [illegible] et eo quia
[illegible] in [illegible] que fuit in die [illegible]
in mete [illegible] introitus solis in ariete et quia
[illegible] ascendentis [illegible] apparuit [illegible] in fine
[illegible] et durauit [illegible] anni et
[illegible] signi [illegible] quia [illegible] illorum [illegible]
[illegible] et [illegible] in [illegible]
[illegible] in [illegible]

restat nunc [illegible] Jouis et [illegible]
fuit [illegible] anno et [illegible] diebus [illegible] die
12 [illegible] 1394 in [illegible] 19 [illegible] mense
[illegible] fuit de imbribus [illegible] signi [illegible]
pluuie et nebule et venti [illegible] multi [illegible]
et [illegible] apparuit [illegible]
fuit aquosus [illegible] et [illegible] Jupiter
et [illegible] Jupiter in [illegible] anni signi
[illegible] regni [illegible] fuit [illegible]
[illegible]

[illegible] per [illegible] et mense [illegible] aliorum
astrorum [illegible] eclipsis [illegible] et
ex imbribus magnis fuit [illegible] et [illegible]
nerunt [illegible] mense [illegible] fuit [illegible] in [illegible]
[illegible] fuit omnes [illegible] in uno [illegible] ut [illegible]
[illegible] signi et aspexit eos sol et talis [illegible]
signi destructionis [illegible] regnorum [illegible] non [illegible]
[illegible] et [illegible] fuit in
[illegible] aquarii [illegible] aspexit eos de [illegible]
[illegible] signi [illegible] et [illegible] regnorum
[illegible] filius regis boemie [illegible]
fuit [illegible] in imperatorem [illegible] rex
[illegible] fuit captus et mutatum regnum ad [illegible]
[illegible] regis anglie [illegible] aquarius [illegible] signum aereum
et [illegible] magna corruptio aeris et
[illegible] nocte [illegible] que acciderunt [illegible]
astrorum [illegible] anno [illegible] 1394 [illegible]
[illegible] anno [illegible] 1348 et 1349 fuit tanta
mortalitas [illegible] totus mundus fuit turbatus et [illegible]
[illegible] bacone [illegible] actione quale
[illegible] benedicta [illegible]
[illegible] dicens
[illegible] omnia [illegible]
[illegible] multum [illegible]
at actione [illegible] non habuit [illegible]
[illegible] valde [illegible] et [illegible]
[illegible] ad [illegible]
ponit [illegible] alias
[illegible] stellis et [illegible] in [illegible] ut
[illegible] de miraculis [illegible] fecit [illegible] in [illegible]
et [illegible] dedit [illegible] multa [illegible]
[illegible] anno [illegible] 1394 in [illegible] solis
in ariete saturnus Jupiter et [illegible] fuit [illegible]
[illegible] saturnus fuit dominus anni
[illegible] de floribus [illegible]
[illegible] saturnus [illegible]
[illegible] exemplum [illegible] appli
[illegible] que tibi dixi [illegible]
ponit tibi aliud exemplum de [illegible] mundi
[illegible] et hoc est
[illegible] admirabile [illegible] exemplabitur [illegible]
que facta [illegible] 12 diebus [illegible]
[illegible] anno arabum
[illegible] et [illegible] ad scorpionem et fuit
ascendens [illegible] 14 gradu [illegible] Jouis et [illegible] et
[illegible] fuit [illegible] signum [illegible]
[illegible] non [illegible]

Et fuit [illegible]
et 12 [illegible] noctis sabbati que
[illegible] in 18 die [illegible] mense [illegible] anno
[illegible] sol [illegible] ascendens [illegible]
[illegible] in nocte et [illegible] in
[illegible] in [illegible] signo [illegible] fortune

absentes ab eo et iudicabat malus, et erat

dna medii celi et venus et mercurius erat in [illegible]
ascendens et mars in leone et in domo [illegible]
tonus alii ut vides. Et Iupiter in [illegible]
sicut absconditus huius solis a morte [illegible]
venus in virgine non receptus et in [illegible]
erat mars dominus domus ascendentis et dominus [illegible]
quo erat venus que est dna ascendentis [illegible]
solis et dna domus lune huius vero [illegible]
titorum quia erat plures testimonii [illegible]
oppositus venus domum sue aborte ad [illegible]
non recepta et sinistror. Neque erat [illegible]
erat nocturna et ipsa iudicabit [illegible]
dna medii celi et saturnus erat cadens in [illegible]
in leone et marti in ii que [illegible]
eiusdem cum iudicium nec sola debet [illegible] iudicabat et [illegible]
dns domus lune et dns domus ascendentis et [illegible]
significabat quod nec sufficeret absque coniunctione [illegible]
dicit alter. [illegible] ulterius usque et ad partem [illegible]
bonis significant tamen minuere multum [illegible]
tes sicut prenosticaciones per [illegible] et eclipses [illegible]
que vidisti etc.

Et qui perlas sicut astrorum volueris [illegible]
dictor et mentis prenosticare super reg[illegible]
singularis. Liber de aris [illegible] in [illegible]
primo omnis actus mentis respice debes [illegible]
prologo super almagestum tholomei ubi astro[illegible]
mathematici dicit quod ipse facit cum qui [illegible]
acquirit certe pericias plus eruditionis [illegible]
et ad presentiam dum studium [illegible]
rem noli videri magis sapiens quam esse [illegible]
et estimate multos esse sapientes [illegible]
sapientiosus humilitas ut casti [illegible]
minus plus studens cito colligit lum[illegible]

omnis noli [illegible]
in [illegible] [illegible] [illegible] [illegible]
hec petra [illegible] [illegible]
[illegible] augustus [illegible]
[illegible] dicunt [illegible] de [illegible]
[illegible] [illegible] que [illegible]
[illegible] magna regna [illegible]
[illegible] non [illegible] de [illegible] [illegible]
[illegible] [illegible] mors [illegible] de [illegible] [illegible]
aliquo [illegible] que [illegible] stelle
aut [illegible] fatale [illegible] narrant ad [illegible]
et iudicia in astris [illegible] [illegible]
sicut dicit [illegible] [illegible] [illegible] [illegible]
[illegible] quod non est [illegible]
[illegible] [illegible] [illegible] [illegible]
[illegible] sequitur [illegible]
[illegible] sunt [illegible] [illegible]
[illegible] in astris pessime [illegible]
[illegible] astrologus [illegible] [illegible]
catholicos [illegible] [illegible] [illegible]
[illegible] [illegible] [illegible] [illegible]
et [illegible] [illegible] [illegible] [illegible]
[illegible] et [illegible] [illegible] [illegible]
[illegible] [illegible] [illegible] [illegible]
[illegible]

... honor et gl[ori]a
... in[secula seculorum. A]men

[illegible] nostre [illegible] et [illegible]
[illegible] et eo nomine [illegible]
[illegible] intra et [illegible]
[illegible]
[illegible] Edmundi [illegible]
[illegible]
[illegible] alterius [illegible]
[illegible] ad [illegible]
[illegible]
[illegible] in [illegible]
[illegible] venerabilis [illegible]
[illegible] sive attributum datum parte [illegible]
[illegible] in personis [illegible] tenore [illegible]
[illegible] tamen [illegible]
[illegible] potuit a [illegible]
[illegible] necessaria fuerit publicand[illegible]
[illegible] Andree [illegible] die mensis [illegible]
[illegible] viri dominis [illegible] & [illegible]
[illegible]